

ACE Türkiye 2016 Yılı Faaliyet Raporu

31 ARALIK 2016

CHUBB®

İçindekiler

1. Müdürler Kurulu Başkanın Mesajı	3
2. Genel Müdür'ün Mesajı	4
3. Genel Bilgiler	5
3.1 Şube Hakkında Genel Bilgiler	5
3.2 Şubenin Sermaye Yapısı	6
3.3 Müdürler Kurulu Üyeleri, Üst Düzey Yöneticiler ve Personel Hakkında Bilgiler	7
3.4 Şubenin Üst Yönetimi	8
3.5 Departman Yöneticilerimiz	8
3.6 İç Sistemler Müdürleri	10
3.7 Personel Hakkında Bilgiler	11
4. Müdürler Kurulu Üyelerine Ve Üst Düzey Yöneticilere Sağlanan Mali Haklar	12
5. Şubenin Araştırma Ve Geliştirme Çalışmaları	13
6. Şubenin Faaliyetleri Ve Faaliyetlere İlişkin Önemli Gelişmeler	14
6.1 İç Kontrol Sistemler ve İç Denetim Faaliyetleri	14
6.2 Faaliyet Yılı İçinde Yapılan Özel ve Kamu Denetimleri Hakkında Açıklamalar	15
6.3 Şubenin Aleyhine Açılan ve Şubenin Mali Durumunu ve Faaliyetlerini Etkileyebilecek Nitelikteki Davalar	15
6.4 Şube Hakkında Uygulanan İdari ve Adli Yaptırımlar	16
6.5 Şubenin Yıl İçinde Yapmış Olduğu Bağış ve Yardımlar	16
7. Mali Durum	17
7.1 Finansal Duruma ve Faaliyet Sonuçlarına İlişkin Yönetim Organının Analizi ve Değerlendirmesi, Planlanan Faaliyetlerin Gerçekleşme Derecesi, Belirlenen Stratejik Hedefler Karşısında Şubenin Durumu	17
7.2 Mali Durum, Karlılık ve Hasar Ödeyebilme Kapasitesi İle İlgili Değerlendirmeler	17
7.3 Şubenin Sermayesi İle İlgili Tespitler ve Değerlendirmeler	18
7.4 Hasar Ödeme Kapasitesi	18
7.5 Kar Dağıtım Politikası	18
8. Risk Değerlendirmesi	19
8.1 Sigorta Riski	19
8.2 Finansal Risk Yönetimi	19
9. Bağımsız Denetim Raporu	23

1. Müdürler Kurulu Başkanın Mesajı

Dünyada Chubb

Chubb, 2016 sonu itibarıyla 61,5 milyar Dolarlık toplam piyasa değeriyle dünyanın en büyük halka açık yangın & sorumluluk sigortacıdır. Chubb bu yıl 28,1 milyar Dolar tutarında net prim üretimi ve %88,7'lik bir yangın & sorumluluk bileşik rasyosu gerçekleştirerek, dünyada kendi sınıfındaki sigorta şirketlerinden üstün olmaya devam eden bir sigortalama performansını korudu. Chubb ayrıca 2016 yılında iki köklü kuruluşun (ACE ve Chubb) entegrasyonunu başarılı bir şekilde yürüttü ve böylece 54 farklı ülkedeki küresel ağını güçlendirdi.

Türkiye’de Chubb

Chubb’ın Türkiye’deki faaliyeti, Chubb grubunda yer alan, S&P’den ‘AA’ derecesi ve A.M. Best’ten ‘A++’ derecesi almış olan, ACE European Group Limited’in (AEGL) şubesi tarafından gerçekleştirilmektedir. AEGL 2017 yılı ortalarında unvanını Chubb grubunun yeni kimliğini yansıtabilecek şekilde değiştirecek ve sonrasında Chubb markasını Türkiye’de resmi olarak lanse edecektir.

2016’nın Chubb Türkiye için daha iyi bir performans yılı olduğunu bildirmekten memnuniyet duyuyorum. İşimiz bütün önemli branşlarda büyüdü: Yangın& Sorumluluk, Ferdi Kaza, Sağlık ve Özelleştirilmiş Bireysel Sigortalar (cep telefonu ve elektronik cihaz sigortaları vd). Bu büyümenin sonucu olarak ve bunun yanı sıra dikkatli risk değerlendirmesine ve sigortalama disiplinine odaklanmayı sürdürmemizin neticesinde, önemli ölçüde iyileşmiş bir teknik sonuç elde ettik.

Türkiye’de uzmanlaştığımız ürünlerimizi, örneğin şirketler için siber riskler sigortası ve bireyler ve çalışan grupları için dış sigortası gibi, geliştirmeye devam etmenin yanı sıra dağıtım kanallarımızı güçlendirmek ve genişletmek için de sıkı çalıştık. Türk sigortacılık sektörü yakın geçmişte önemli değişikliklerden geçmiş olmasına karşın Chubb olarak, iş platformumuzu geliştirmeye ve sayıları gitgide artan küresel olarak bağlantılı Türk müşterimizin risk yönetimi ihtiyaçlarını karşılamayı sürdürüyoruz.

Mart 2016’da, Emre Buğday yeni genel müdür olarak Şubemize katılmıştır. Müdürler Kurulumuz Emre’nin Şubenin gelişimine çok olumlu katkıları olacağına inanıyor.

İşimizin Türkiye’de başarılı bir şekilde ilerlemesi, her zaman olduğu gibi, sadece Chubb’ın küresel gücüne değil, aynı zamanda müşterilerimizin ve dağıtım kanallarımızın desteğine ve bunun yanı sıra personelimizin becerilerine, yüksek motivasyonuna ve adanmışlığına dayanmaktadır; Müdürler Kurulumuz adına hepsine en içten teşekkürlerimi sunmak isterim.

Saygılarımla,

Giles Ward
Müdürler Kurulu Başkanı

2. Genel Müdür'ün Mesajı

2016 yılı, gerek ülkemizde gerekse tüm Dünya'da ekonomik ve politik açıdan birçok zorluğu beraberinde getirmiş olsa da, ACE Türkiye olarak tüm hedeflerimizi gerçekleştirmeyi başarmış bulunuyoruz. Tüm ekip olarak özverili, disiplinli ve birbiri ile dayanışma içerisinde bir takım oyunu ortaya koymamız ve ACE'in küresel gücünü en iyi şekilde kullanmamız, bu başarının temelini oluşturdu. Lokal ve global brokerlerimiz ile yürüttüğümüz yakın çalışma stratejisi bize müşterilerimizin ihtiyaçlarını daha net bir şekilde tespit etme ve bu minvalde hızlı çözümler yaratma konusunda büyük katkı sağladı.

Yıl genelinde tüm sigorta sektörüne bakıldığında, ana büyüme kalemi olan Kasko, Trafik ve Sağlık branşlarında aktif olmamız ve buna mukabil, sektör genelinde reel anlamda cüzi oranda büyüme gözlemlenen diğer elementer branşlarda çift rakamlı büyüme yakalamamız, belirlediğimiz yol haritasının ve çalışma prensibinin doğruluğunu ortaya koymuş oldu.

2016 aynı zamanda bizim için bir değişim yılıydı. Küresel olarak ACE'in Chubb'i satın alması sonrasında, tüm Dünya'da iki dev şirketin birleşme süreci başladı ve yıl sonu itibariyle gururla söylemek gerekirse, bu süreç kusursuza yakın bir şekilde ilerlemeye devam ediyor. Dünyanın halka açık en büyük Yangon&Sorumluluk Şirketi olmamızın çıktılarını ve ürünlerini, gerek Dünya'da gerekse ülkemizde en kısa zamanda çözüm ortaklarımıza ve müşterilerimize sunmak için sabırsızlanıyoruz.

Türkiye'de underwriting odaklı, dinamik, müşterilerimizin değişen ihtiyaçlarını en hızlı şekilde karşılamaya dayalı bir ekip olarak emin adımlarla ilerlemeye devam edeceğiz.

3. Genel Bilgiler

3.1 Şube Hakkında Genel Bilgiler

3.1.1 Şubenin Ticari Bilgileri

Unvanı: ACE European Group Ltd Merkezi Türkiye İstanbul Şubesi.

Adresi: Büyükdere Caddesi No:100-102 Maya Akar Center B-Blok Kat:5 34394 Esentepe Şişli İstanbul

Ticaret Sicil Numarası: 665570

Tel: 0212 306 39 00

Faks: 0212 306 39 01

Web Sayfası: www.acegroup.com.tr

Şubenin herhangi bir bölge ofisi bulunmamaktadır.

3.1.2 Şubenin Tarihi Geçmişi

9 Mayıs 2008 tarihinde ACE Türkiye, Büyük Britanya Birleşik Krallığı (UK) ve Kuzey İrlanda'da kurulmuş olan ve Koruyucu Düzenleme Kurumu ("PRA") ve Finansal Faaliyetler Kurumu ("FCA")'nın düzenlemelerine tabi olan ACE European Group Limited (AEGL)'nin bir Şubesi olarak kurulmuştur.

ACE European Group Ltd bir Chubb Şirketidir. 14 Ocak 2016 tarihinde AEGL'nin ana şirketi Chubb'ı satın almış ve ismini Chubb olarak değiştirmiştir. Chubb dünyanın en geniş halka açık yangın ve sorumluluk sigortacıdır. Türkiye dahil, 54 ülkede bulunan faaliyetleri ile Chubb, çeşitli gruplardaki müşterilerine kurumsal ve bireysel sigorta, sorumluluk sigortası, ferdi kaza, tamamlayıcı sağlık, reasürans ve hayat sigortası sağlamaktadır. Chubb'un ana şirketi New York Borsasına kote olup, Chubb'ın Zürih, New York, Londra ve diğer lokasyonlarda ofisleri bulunmakta ve dünya çapında yaklaşık 30,000 çalışanı bulunmaktadır.

12 Mayıs 2009'dan beri ACE Türkiye oto dışındaki tüm hayat dışı sigorta ruhsatlarını almış olup, Şube ilk poliçesini 6 Temmuz 2009 tarihinde düzenlemiştir. 2009 yılından bu yana Şube yangın ve mühendislik, sorumluluk, nakliyat, finansal sigortalar, kaza ve sağlık ve cep telefonu sigortaları üzerinde çalışmaktadır.

3.1.3 Şubenin Organizasyon Yapısı

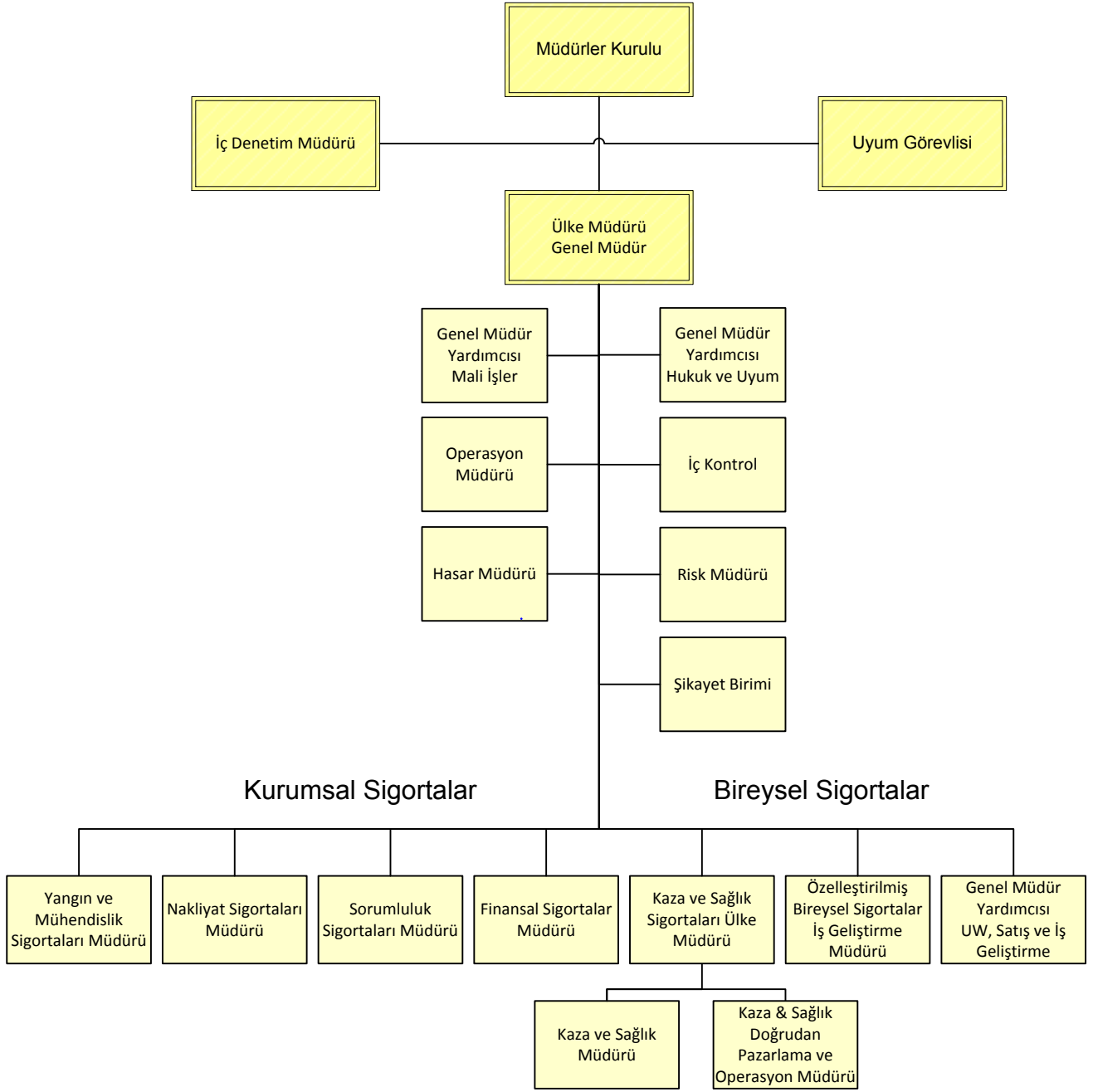

3.2 Şubenin Sermaye Yapısı

31 Aralık 2016 tarihi itibarı ile Şubenin sermaye yapısı aşağıdaki gibidir

Sermayedarın Adı	31 Aralık 2016		31 Aralık 2015	
	Pay Oranı (%)	Pay Tutarı	Pay Oranı (%)	Pay Tutarı
ACE European Group Limited	100	TL 35,717,437	100	TL 35,717,437
Toplam	100	TL 35,717,437	100	TL 35,717,437

3.3 Müdürler Kurulu Üyeleri, Üst Düzey Yöneticiler ve Personel Hakkında Bilgiler

3.3.1 Müdürler Kurulu Üyeleri

Giles Ward –Müdürler Kurulu Başkanı

Bölge Başkanı, ACE Avrasya & Afrika

G.Ward Avrasya ve Afrika Bölgesinde ACE'in kurumsal yangın ve sorumluluk (P&C), kaza ve sağlık (A&H) ve bireysel sigortalarının yönetim ve geliştirilmesinden sorumludur. Bu göreve ACE'nin Rusya, Türkiye, Bahreyn, Mısır, Suudi Arabistan, Birleşik Arap Emirlikleri, Pakistan, Ukrayna ve Güney Afrika'daki mevcut operasyonları ve gelecekte girilecek olan yeni piyasalar dahildir.

G.Ward sigorta kariyerine Birleşik Krallık'ta başladı, 1993 yılında Hong Kong'a taşındı ve daha sonra Endonezya, Filipinler, Tayland ve Malezya'da çeşitli genel müdürlük pozisyonlarında görev aldı. G. Ward 2006'da Orta Doğu operasyonlarını yönetmek için ACE'ye katıldı ve daha sonra mevcut görevini almadan önce 2010 yılında Avustralya'da Genel Müdür - A&NZ olarak hizmet verdi.

Serge Osouf – Başkan Yardımcısı

Gelişmekte Olan Piyasalar Kıdemli Danışmanı, ACE Overseas General (AOG)

S. Osouf halihazırda AOG'de Gelişmekte Olan Piyasalar Kıdemli Danışmanı olarak hizmet vermekte olup, Avrasya ve Afrika Bölgesine bağlıdır. ACE Pakistan, ACE Mısır (Hayat Dışı ve Hayat), ACE Rusya (Hayat Dışı ve Hayat), ACE Arabistan ve ACE Türkiye'de Yönetim Kurulu Üyesidir ve çeşitli Yönetim Kurulu komitelerinde görev almaktadır.

ACE (AOG/AEG)'e 2003 yılında Kıdemli Danışman olarak katılmıştır ve geçen yıllar içinde ACE Rusya, ACE Polonya, ACE Ukrayna, ACE Türkiye, ACE Bahreyn, ACE Arabistan'ın oluşturulması ve kurulmasında görev almıştır. 2010 ile 2013 arasında Kıta Avrupası ve Orta ve Doğu Avrupa'nın İcra Komitesi Başkan Yardımcısı ve COO'su olarak atanmıştır. Ekim 2013 ile Mart 2014 yılları arasında ACE İbery'a'nın geçici Genel Müdürü olarak hizmet vermiştir.

S.Osouf sigorta kariyerine 1967 yılında başlamıştır ve ACE'ye katılmadan önce Paris, Londra, New York, Hong Kong, Dallas ve Toronto'da çeşitli Sigorta, İş Geliştirme ve Üst Yönetim pozisyonlarında görev almıştır.

David Furby - Başkan Yardımcısı, ACE Group

Bölüm Başkanı, Kurumsal Yangın & Sorumluluk, ACE Overseas General

David Furby, 2010 yılından bu yana Yangın & Soumluluk Sigortaları, ACE Overseas General Bölüm Başkanı olarak görevine devam etmektedir. D.Furby şirketin, Kuzey Amerika dışındaki yangın ve sorumluluk sigorta işleri kapsamında, yangın, sorumluluk, finansal sigortalar, enerji ve nakliyat ürünleri sigortaları ile ACE'nin uluslararası sigorta operasyonlarının reasürans işlerinden sorumludur. D. Furby Mart 2014'te ACE Group Başkan Yardımcısı olarak atanmıştır.

Mevcut görevinden önce, D.Furby şirketin Kıta Avrupasındaki yangın ve sorumluluk sigortaları işlerinden sorumlu Bölge Başkanı idi. 2002 ile 2005 yılları arasında D. Furby ACE Tempest Re Group'un Bölüm Başkanı olarak hizmet etti. Furby burada ACE'nin dünya çapındaki reasürans faaliyetlerini yönetmiş ve bu işlerin sürekli gelişmesinden sorumlu olmuştur. Furby ayrıca şirketin Kurumsal Reasürans Yöneticisi olarak da hizmet etmiştir.

D.Furby ACE Group'a firma Ockham Syndicate'i satın aldığı yıl olan 1996 yılında katılmıştır. Syndicate 219'nin Reasürans Underwriter'lığını ve daha sonra Syndicate 2488'de ACE Global Markets'in İç ve Dış Reasürans Direktörlüğünü yapmıştır. Furby, 1981 ile 1989 yılları arasında Greig Fester'da broker olarak hizmet etmiştir.

Nikolay Dmitriev

Rusya, Bağımsız Devletler Topluluğu ve Türkiye'den sorumlu Bölge Yönetim Başkanı

N. Dmitriev Ağustos 2015'den bu yana ACE'in Rusya, Bağımsız Devletler Topluluğu ve Türkiye'deki operasyonlarından sorumludur. 2008-2015 arası ACE Rusya'nın Genel Müdürlüğü'nü yapmıştır.

Kariyerine 1995 yılında başlamış ve 2008 yılında ACE'deki görevine başlamadan önce sigortacılık alanında çeşitli üst düzey pozisyonlarda çalışmıştır.

N.Dmitriev Şube'nin Müdürler Kurulu'na 21 Ekim 2015 tarihinde atanmıştır.

Emre Buğday

ACE Türkiye Genel Müdürü

Emre Buğday Marmara Üniversitesi Çevre Mühendisliği Fakültesinden 1999 yılında mezun olmuştur. Sigorta sektöründe kariyerine 2000 yılında Anadolu Sigorta'da Yangın&Mühendislik underwriteri olarak başlamıştır. 2007 yılında Marsh Brokerlik'a katılan Emre, kurumsal müşterilere yeni risk transferi çözümleri oluşturma, iş planlama ve strateji geliştirmeden sorumlu Brokerlik ve Hasar Danışmanlığı Direktörü görevini üstlenmiştir.

Emre, Mart 2016'da Genel Müdür olarak ACE Türkiye'ye katılmıştır

3.4 Şubenin Üst Yönetimi

Emre Buğday – Genel Müdür

Bölüm 2.3.1'de Özgeçmişine bakınız.

Ayşen Kahraman- Genel Müdür Yardımcısı- Mali İşler

Ayşen Kahraman Ortadoğu Teknik Üniversitesi İşletme Fakültesinden mezun olduktan sonra 2001 ile 2003 yılları arasında Başaran Nas A.Ş.'de Finansal Denetim Uzmanı, 2003 ile 2007 arasında Dışbank A.Ş.'de iştiraklerden sorumlu Raporlama ve Konsolidasyon Müdürü ve 2006 ile 2009 arasında Fortis Emeklilik ve Hayat A.Ş.'de Bütçeleme/Raporlama ve Performans Müdürü olarak görev almıştır. A. Kahraman ACE Türkiye Şubesi'ne 2010 yılında Finans Müdürü olarak katılmış ve 14 Aralık 2015 tarihinde Şubenin Mali İşlerden Sorumlu Genel Müdür Yardımcısı olarak atanmıştır.

Didem Kilislioglu Turgay - Genel Müdür Yardımcısı- Hukuk ve Uyum

Ankara Üniversitesi Hukuk Fakültesi mezunu olan Didem Turgay, Essex Üniversitesinde yüksek lisans yapmıştır. 1999-2003 yılları arasında Dışişleri Bakanlığı'nda Uzman Hukukçu olarak çalışmış ve 2003-2007 yılları arasında görevine Strazburg'da bulunan Avrupa Konseyi nezdinde Türkiye Daimi Temsilciğinde devam etmiştir. 2007 yılında Dışişleri Bakanlığı'ndaki görevinden ayrılan Turgay, 2009 yılında Zurich Sigorta A.Ş.'de Avukat ve Grup nezdinde Uyum Görevlisi olarak göreve başlamış ve 2011 yılında Hukuk ve Uyum Departmanı Müdürü olarak atanmıştır. 2013 yılında ACE Türkiye Şubesinde Hukuk ve Uyum Müdürü olarak göreve başlamış ve 14 Aralık 2015 tarihinde Şubenin Hukuk ve Uyumdan Sorumlu Genel Müdür Yardımcısı olarak atanmıştır.

Zeynep Özek – Genel Müdür Yardımcısı- Teknik, Satış ve İş Geliştirme

Marmara İşletme Fakültesinden mezun olan Zeynep Özek, İstanbul Üniversitesi İşletme İktisadi bölümünde master programını tamamlamıştır. 1989 – 1993 yılları arasında Yapı Kredi Sigorta'da Sağlık Sigortaları satış ve teknik işlemlerden sorumlu Müdür Yardımcısı olarak çalışıp, 1993 yılında Munich Re'nin sermayedarı olduğu Mednet Türkiye şirketinin kuruluş ve Türkiye'de sağlık sigortalarının gelişmesi konusunda Dış ilişkilerden sorumlu Genel Müdür Yardımcısı olarak görev almıştır. 1997- 2010 yılları arasında Genel Sigorta'da göreve başlayan Özek, Şirketin Sağlık/Hayat Sigortalarında şirketin stratejik büyüme ve alt yapısının planlanması konusundan sorumlu olmuştur. 2010 yılında ACE European Group Ltd Türkiye şubesinde danışman olarak göreve başlayan Özek, 2012 yılından itibaren Teknik, Satış ve İş Geliştirmeden Sorumlu Genel Müdür Yardımcısı olarak görev yapmaktadır.

3.5 Departman Yöneticilerimiz

Ömer Abit – Kaza & Sağlık Sigortaları Müdürü

Boğaziçi Üniversitesi İşletme Bölümünde öğrenimine devam etmekte olan Ömer Abit çalışma hayatına 2001 yılında Türkiye İş Bankasında Memur olarak başlamıştır. 2003 yılında Teknik Operasyon bölümünde çalışmaya başladığı Axa Assistance Türkiye'de 2012 yılına kadar çeşitli görevlerde bulunmuş ve Finansal

Raporlama Müdür Yardımcısı iken görevinden ayrılmıştır. Europe Assistance Türkiye’de 2012 yılından 2013 yılına kadar Finans Müdürü olarak görev yaptıktan sonra Ağustos 2013’te ACE’de Kaza ve Sağlık Sigortaları Müdürü olarak göreve başlamıştır.

Ersin Açınacı – Çağrı Merkezi ve Kaza&Sağlık Operasyon Müdürü

Ersin Açınacı 1998 de Trakya Üniversitesi İnşaat MYO mezun olarak önlisansını, 2010 yılında Anadolu Üniversitesi kamu yönetimi bölümünden mezun olarak lisans eğitimini tamamlamıştır.

1999-2003 yılları arasında Garanti Bankası Ortaklar Şubesinde bireysel portföy yetkilisi olarak, 2003-2012 yılları arasında Yapı Kredi Bankası’nda sırasıyla, çağrı merkezi satış temsilcisi, çağrı merkezi takım lideri, çağrı merkezi yönetmeni, çağrı merkezi müdürü olarak görev yapmıştır. 2012 yılında Ace Türkiye Şubesi’nde çağrı merkezi koordinatörü olarak görevine başlamış ve 2016 yılında Çağrı Merkezi ve Kaza & Sağlık Operasyon müdürü olarak atanmıştır.

Fatma Katip Atay – Hasar Müdürü

İzmir Amerikan Kız Koleji ve İstanbul Teknik Üniversitesi Çevre Mühendisliğinden mezun olan Fatma Katip Atay, Marmara Üniversitesinde İngilizce İşletme Pre-MBA yapmıştır. 1993- 1998 yılları arasında Marsh Sigorta Brokerliğinde ve 2000- 2006 yılları arasında Axa Sigorta A.Ş.’de oto dışı kurumsal hasar uzmanı, 2006- 2013 yılları arasında Alesta Sigorta Ekspertiz Hizmetlerinde Uluslararası İşler Müdürlüğü görevinde çalışmış olup sertifikalı nakliyat emtea eksperidir. 2013 yılında ACE Türkiye’de Hasar Müdürü olarak göreve başlamıştır.

Sare Bayat – Finansal Ürünler Sigortası Müdürü

Koç Üniversitesi İdari Bilimler Fakültesi mezunu olan Sare Bayat Akıncı, Boğaziçi Üniversitesinde Finans Mühendisliği alanında yüksek lisans yapmıştır. 2004-2005 yılları arasında Oyak Menkul Değerler A.S.’de uzman analist olarak çalışma hayatına başlamıştır. 2005 yılında Oyak Menkul Değerler A.S.’deki görevinden ayrılan Sare Bayat Akıncı, AIG Sigorta A.Ş.’de Finansal Sigortalar Departmanında underwriter olarak göreve başlamış ve 2008 yılında Finansal Sigortalar Departmanı Müdürü olarak atanmıştır. Sare Bayat Akıncı, 2013 yılında ACE European Group Ltd Türkiye Şubesinde Finansal Sigortalar Departman Müdürü olarak göreve başlamıştır.

Çiğdem Dağdelen- Muhasebe Departmanı Müdürü

Anadolu Üniversitesi İşletme Fakültesi mezunu olan Çiğdem Dağdelen 1996-2006 yılları arasında PWC de muhasebe departmanında iş hayatına başlamıştır. 2006 yılında PWC de görevinde ayrılarak Mazars Denge SMMM A.Ş’ de outsourcing departmanında Müdür Yardımcısı olarak işe başlamış 2014 yılında kıdemli müdür olarak ayrılmıştır. Çiğdem Dağdelen, 2014 yılında ACE European Group Ltd Türkiye Şubesinde Muhasebe Müdürü olarak göreve başlamıştır.

Hünkar Baran Geyik – Yangın ve Mühendislik Müdürü

Hünkar Baran Geyik İngiltere Portsmouth Üniversitesi İnşaat Mühendisliği Fakültesinden mezun olduktan sonra İstanbul Teknik Üniversitesinde Yapı İşletmesi alanında yüksek lisansını tamamlamıştır. Baran Geyik, akademik eğitimi sonrası İngiltere’de bir karayolu inşaatında ve daha sonra İstanbul’da Marmaray Tüneli Projesinde Sözleşme Mühendisi olarak çalışmıştır. underwriter olmadan önce. Anadolu Anonim Türk Sigorta Şirketinde Kıdemli Yangın ve Mühendislik underwriter’ı olarak 5 yıl çalıştıktan sonra Baran Geyik Şubat 2015’te ACE’e katılmıştır.

Levent Gülmez- Yangın ve Sorumluluk Operasyon Müdürü

Üsküdar Fen Lisesi’nin ardından Kocaeli Üniversitesi Endüstri Mühendisliği bölümü mezunu olan Levent H. Gülmez, profesyonel iş hayatına 2003 yılında Adecco Danışmanlık’ta proje asistanı olarak başlamıştır. 2006 yılında 2 yıl süreyle Petrol Ofisi A.Ş.’de saha yöneticisi olarak görev yapmıştır. 2008-2009 yıllarında Yapı Kredi Bankası’nda Proje Müdürlüğü yapan Gülmez, 2009 yılından bu yana ACE Türkiye Şubesi’nde çalışmaktadır. Görevine hasar departmanında başlamış olup, 2013 yılından bu yana Operasyon Müdürlüğü yapmaktadır.

Günta Kaki – Nakliyat Sigortaları Müdürü

Boğaziçi Üniversitesi Makina Mühendisliği mezunu olan Günta Kaki, Stuttgart Üniversitesi ve Baheşehir Üniversitesi'nde eğitimini tamamlayarak yüksek lisans diploması almıştır. 2010 - 2014 yılları arasında AIG Sigorta A.Ş.'de Nakliyat ve Tekne sigortalarından sorumlu Underwriter olarak çalışmıştır. 2014 yılında ACE European Group Ltd Türkiye Şubesi'nde çalışmaya başlamış olup, Nakliyat Müdürü olarak görevini sürdürmektedir.

İlke Kutlu – Sorumluluk Sigortaları Müdürü

İstanbul Bilgi Üniversitesi Uluslararası İlişkiler Bölümü'nden 2004 yılında mezun olan ilke Kutlu, Baheşehir Üniversitesi Yönetim Bilişim Sistemleri Bölümü'nde yüksek lisans yapmaktadır. 2006-2012 yılları arasında Anadolu Sigorta A.Ş. 'de Sorumluluk, Havacılık ve Özel Riskler Sigortaları departmanında Underwriter olarak çalışmış ve 2012-2014 yılları arasında AIG Sigorta A.Ş. 'de kıdemli underwriter olarak görev yapmıştır. 2014 yılı Eylül ayında ACE European Group Ltd Türkiye Şubesinde Sorumluluk Sigortaları Müdürü olarak göreve başlamıştır.

Özge Özbek –SPL İş Geliştirme Müdürü

Boğaziçi Üniversitesi Makine Mühendisliği mezunu olan Özge Özbek 2005-2008 yılları arasında Marsh Sigorta ve Reasürans Brokerliğinde Kurumsal Müşteriler Departmanında Müşteri Yönetmeni olarak çalışmış, 2008-2010 yılları arasında Martin&Martin Sigorta ve Reasürans Brokerliğinde Özel Riskler ve Uluslararası İşler Departmanı Müdürü olarak görev almıştır. 2010-2013 yılları arasında Gras Savoye Willis Sigorta ve Reasürans Brokerliğinde Büyük Müşteriler ve Plasman Müdürü görevi yapan Özbek, 2013 Ağustos itibarı ile ACE Türkiye Şubesinde Özelleştirilmiş Bireysel Sigortalar İş Geliştirme Müdürü olarak göreve başlamıştır.

3.6 İç Sistemler Müdürleri

Şafak Özen- İç Denetim Müdürü

Şafak Özen Bilkent Üniversitesi İşletme Fakültesinden mezun olmuştur. 1998 ve 2001 yılları arasında KPMG Türkiye ofisinde denetçi olarak çalışmış sonrasında MedNet Türkiye'de 3 yıl boyunca mali kontrolörlük görevi üstlenmiştir. Şafak 2005 yılında iç denetim müdür yardımcısı olarak Aksigorta'ya katılmıştır ve takiben yaklaşık 1 yıl sonra Ak Emeklilik'e iç denetim müdürü olarak atanmıştır. Ak Emeklilik ve Aviva Hayat Emeklilik şirketlerinin 2007 yılında birleşmelerinden sonra AvivaSA Emeklilik ve Hayat şirketinde iç denetim müdürü olarak 6 yıl görev yapmıştır. Şafak ACE Türkiye Şubesine 2015 yılında iç denetim müdürü olarak katılmıştır.

Didem Kilisliođlu Turgay - Genel Müdür Yardımcısı- Uyum Görevlisi- İç Kontrol

Ankara Üniversitesi Hukuk Fakültesi mezunu olan Didem Turgay, Essex Üniversitesinde yüksek lisans yapmıştır. 1999-2003 yılları arasında Dışişleri Bakanlığı'nda Uzman Hukukçu olarak çalışmış ve 2003-2007 yılları arasında görevine Strazburg'da bulunan Avrupa Konseyi nezdinde Türkiye Daimi Temsilciğinde devam etmiştir. 2007 yılında Dışişleri Bakanlığı'ndaki görevinden ayrılan Turgay, 2009 yılında Zurich Sigorta A.Ş.'de Avukat ve Grup nezdinde Uyum Görevlisi olarak göreve başlamış ve 2011 yılında Hukuk ve Uyum Departmanı Müdürü olarak atanmıştır. 2013 yılında ACE Türkiye Şubesinde Hukuk ve Uyum Müdürü olarak göreve başlamış, 30 Eylül 2014 tarihinde Uyum Görevlisi, 15 Mayıs 2015 tarihinde İç Kontrol ve 14 Aralık 2015 tarihinde Şubenin Hukuk ve Uyumdan Sorumlu Genel Müdür Yardımcısı olarak atanmıştır.

Levent Gülmez - Risk Müdürü

Üsküdar Fen Lisesi'nin ardından Kocaeli Üniversitesi Endüstri Mühendisliği bölümü mezunu olan Levent H. Gülmez, profesyonel iş hayatına 2003 yılında Adecco Danışmanlık'ta proje asistanı olarak başlamıştır. 2006 yılında 2 yıl süreyle Petrol Ofisi A.Ş.'de saha yöneticisi olarak görev yapmıştır. 2008-2009 yıllarında Yapı Kredi Bankası'nda Proje Müdürlüğü yapan Gülmez, 2009 yılından bu yana ACE Türkiye Şubesi'nde çalışmaktadır. Görevine hasar departmanında başlamış olup, 2013 yılından bu yana Operasyon Müdürlüğü yapmaktadır. 22 Ekim 2015 tarihinde Riks Müdürü olarak atanmıştır.

3.7 Personel Hakkında Bilgiler

31 Aralık 2016 tarihi itibarı ile ACE Türkiye Şubesinde 39 personel bulunmaktadır. Bunların 22'si kadın ve 17'si erkektir. 39 personelden 10 kişi yüksek lisans, 26 kişi lisans, 1 kişi ön lisans ve 2 kişi ilkokul mezunudur.

	Erkek	Kadın	Genel Toplam
İlkokul	1	1	2
Lisans Mezunu	12	14	26
Ön Lisans Mezunu		1	1
Yüksek Lisans Mezunu	4	6	10
Genel Toplam	17	22	39

4. M¼d¼rler Kurulu Üyelerine Ve Üst D¼zey Yöneticilere Sağlanan Mali Haklar

31 Aralık 2016 tarihi itibarı ile M¼d¼rler Kurulu Üyelerimiz ile üst düzey yöneticilerimize sağlanan finansal ödemeler 1,359,465 TL'dir.

5. Şubenin Araştırma Ve Geliştirme Çalışmaları

ACE Group'un Chubb'ı satın alma sürecinden sonra Chubb adı altında birleşmesi ile ilgili resmi çalışmalar tamamlandı. Şube marka ve resmi unvan değişikliği çalışmalarını 2017 yılının ilk yarısında tamamlayacaktır.

Chubb kurumsal ve bireysel müşterilere yangın, sorumluluk, ferdi kaza, reasürans ve hayat sigortası ürünleri ile hizmet vermektedir. Chubb'ın geniş ürün yelpazesinden Türkiye'ye uygun olanların belirlenmesi için gerekli çalışmalar başlatılmıştır.

Şube dağıtım kanallarının geliştirilmesi ve büyümesine yönelik yıl içerisinde çeşitli aktivitelerde bulunmuştur.

- 2016 yılında Şubenin Broker dağıtım kanalı yıl içerisinde 62'den 72'ye çıkmıştır.
- İstanbul dışında İzmir, Ankara ve Bursa'da faaliyet gösteren Brokerlar ile çalışmaya başlanmıştır.
- Üçer aylık dönemlerde iş kolu bazında Brokerlara çalışma grupları ile tanıtımlar gerçekleştirilmiştir.
- Şube Siber Risk Ürünü broker kanalına tanıtmıştır.
- Türkiye'de bir ilk olan "Diş Sağlığı Sigortası" nı banka kanalı ile Türkiye pazarına sunmak üzere bir banka ile Aralık 2016'da sözleşme imzalanmıştır.
- Kurumsal müşterilerinin çalışanlarına yönelik "Grup Diş Sağlığı Sigortasının" teknik ve alt yapı çalışmaları tamamlanmıştır.

2016 yılında IT altyapısı, verilen hizmetlerin kalitesinin artırılması için ve yerel raporlama zorunlulukları gereğince iyileştirme çalışmalarına devam edilmiştir.

6. Şubenin Faaliyetleri ve Faaliyetlere İlişkin Önemli Gelişmeler

6.1 İç Kontrol Sistemler ve İç Denetim Faaliyetleri

6.1.1 İç Kontrol Sistemleri

uzun vadeli kar hedeflerinin elde edilmesi ve güvenilir finansal ve yönetim raporlamasının sağlanmasına yardımcı olmaktadır. Böyle bir sistem aynı zamanda AEGL'in kanun ve yönetmeliklere ve aynı zamanda politikalara, planlara, iç kurallar ve prosedürlere uymasını ve beklenmeyen kayıplar ile şirketin itibarının hasar görme riskinin azaltılmasına yardımcı olmaktadır. Etkili sistemler ve kontroller ve düzgün yönetim AEGL'nin iş konusundaki başarısı için temel hususlardır. ACE'de risk yönetimi ve iç kontrol "Üç Savunma Hattına" tabidir: günlük risk yönetimi ve kontrolleri, risk yönetim gözetimi ve bağımsız denetim. Bu model Yönetim Kurulundan ticari birimlere kadar işletme boyunca hakimdir.

Koruyucu Düzenleme Kurumu ("PRA") ve Finansal Faaliyetler Kurumu ("FCA") tabi olan AEGL faaliyet gösterdiği her yerde işini yürütebilmesi için uyması gereken ciddi düzenleyici kurallara tabidir. Bunların arasında; yönetim sistemlerinin ve iç kontrolün düzgün işlenmesi, uygun finansal kaynakların ve sermayenin sağlanmasına ilişkin şartların yerine getirilmesi ve tüm bunların sağlanması amacı ile şirketin faaliyetlerinin yeterince denetlenmesine yönelik şartlar vardır. Bu şartlara uymak amacı ile, Türkiye Şubesinin de bir AEGL şubesi olarak uyması gereken, ciddi sayıda politika ve prosedür vardır. Buna AEGL Yönetim Kurulu tarafından onaylanan İç Kontrol Politikası dahildir.

AEGL aynı zamanda faaliyet gösterdiği her yerde yerel hukuki ve düzenleyici kurallarına uyulmasını temin etmektedir. Bu bağlamda Türkiye Şubesi yalnız Hazine Müsteşarlığı ve Türkiye düzenleyici kurallarına değil, aynı zamanda PRA ve FCA'nın düzenleyici kurallarına da uymaktadır. Türkiye düzenleyici kurallarına uymak amacı ile Şubenin İç Sistemi "Sigorta ve Reasürans ile Emeklilik Şirketlerinin İç Sistemleri" hakkındaki Yönetmeliğe uygun olarak kurulmuştur. Aynı şekilde, İç Denetçi, Risk Yetkilisi ve İç Kontrol atanmıştır. İç Denetim Müdürü doğrudan Müdürler Kuruluna raporlamakta olup, Risk ve İç Kontrol Şubenin Genel Müdürüne raporlamaktadır. Müdürler Kurulu Üyesi Serge Osouf 2009 yılında İç Sistemlerden sorumlu üye olarak atanmıştır.

Şubenin Risk Yönetim ve İç Kontrol Prosedürleri Müdürler Kurulu tarafından da onaylanmış olup, Sigorta ve Reasürans ile Emeklilik Şirketlerinin İç Sistemleri Hakkındaki Yönetmelik ile AEGL'in İç Kontrol Politikası ve Yönetmeliğine uygun olarak belirlenmiştir. Söz konusu prosedürler iç sistemlerin çalışmasını, iç sistemlerden sorumlu kişilerin niteliklerini, raporlama ve sorumluluklarını belirlemektedir.

Müdürler Kurulu Şubenin risk toleransları, politikalara, prosedürlere, iç kontrol ve düzenleyici şartlara uyma dahil olmak üzere kurulmuş olan etkili risk yönetimi ve iç kontrol sistemleri çerçevesinde faaliyet göstermesini sağlamaktan nihai olarak sorumludur.

6.1.2 İç Denetim

ACE Türkiye Sigorta ve Reasürans ile Emeklilik Şirketlerinin İç Sistemleri hakkındaki Yönetmeliğe uygun olarak kendi iç denetim bölümünü kurmuştur. İç Denetim Müdürü doğrudan ACE Türkiye Müdürler Kuruluna ve Bölge İç Denetim ekibine raporlamakta olup, bağımsızlık ve tarafsızlığı sağlanmıştır.

ACE'nin İç Denetim Misyonu Denetim Komitelerinin ve ACE Group'un Yönetim Kurullarının, ACE'nin bağlı kuruluşlarının denetim komitelerinin ve ACE yönetiminin ACE'in varlıkları, itibarı ve sürdürülebilirliğinin korunmasında yardımcı olmaktadır.

Hem ACE European Group (AEG) Denetim Komitesi hem de ACE Türkiye Müdürler Kurulu tarafından onaylanmış olan İç Denetim Tüzüğü ve yerel İç Denetim Prosedürleri ACE İç Denetiminin misyonu, amaçları ve sorumluluklarını belirlemektedir. Bölge İç Denetim ekibi ACE Türkiye'nin önemli iş süreçlerinin gözden geçirilmesi ve risk yönetimi, iç kontrol ve yönetim süreçlerinin tasarım ve etkinliğinin değerlendirilmesinden sorumludur. İç Denetim ayrıca Sigorta ve Reasürans ile Emeklilik Şirketlerinin İç Sistemleri Hakkındaki Yönetmelik, İç Denetimin Profesyonel Uygulamalarına Yönelik Uluslararası Standartlar, etik kurallar ve İç Denetim Enstitüsü (IAA) tarafından belirlenen iç denetim tanımına uygun olarak faaliyet gösterecek şekilde yapılanmıştır. İç Denetim aynı zamanda ACE Davranış Kuralları tarafından belirlenen tüm etik prensiplere tabidir.

Yıllık olarak risk bazlı hazırlanan ve ACE Türkiye Müdürler Kurulu tarafından onaylanan Denetim Planına uygun olarak, iç denetim ekibi denetim ve kontrollerini ACE Türkiye ve acentelerini kapsayacak şekilde, iç kontrol ve risk yönetim faaliyetlerinin yeterliliği ve etkililiği, finansal raporların doğruluğu ve güvenilirliği, bilişim sistemlerinin güvenilirliği ve kanunlara, yönetmeliklere ve iç stratejilere uygunluğu hakkında bağımsız güvence sağlamak amacıyla gerçekleştirmektedir. İç Denetim faaliyetleri aşağıdaki ana hedefler ve kritik başarı faktörlerine uygun olarak yürütülmektedir:

İç Denetim faaliyetleri aşağıdaki ana hedefler ve kritik başarı faktörlerine uygun olarak yürütülmektedir:

- ACE Group Risk Prosedüründe belirtildiği şekilde, ACE Türkiye'nin maruz kaldığı ana stratejik, finansal, sigorta ve operasyonel risklere karşı güvence ve etkili denetim kapsamı sağlamak.
- İş ortakları ile zamanında iletişim kurmak ve ACE'de pozitif değişikliğe katkıda bulunmak.
- Etkili denetim ve finansal uyum hizmetleri sağlamak.
- Hizmetleri etkili bir şekilde sağlamak amacı ile bilgi sahibi risk ve kontrol kaynakları geliştirmek ve devam ettirmek

Bölge İç Denetim ekibi toplam 22 kişiden oluşmakta olup, Türkiye'de yerleşik Denetim Müdürü dahil olmak üzere toplam 18 Operasyon ve 4 Bilişim Teknolojileri denetçisi bulunmaktadır.

6.1.3 İç Denetim Faaliyetleri

2016 yılında aşağıdaki iç denetimler ACE Türkiye İç Denetim Müdürü tarafından yapılmıştır:

- Suç Gelirlerinin Aklanmasının Önlenmesi: Müşteri kimlik belgesinin alınması, kurum politika ve prosedürleri, çalışanların eğitimi ve Uyum Görevlisi tarafından yerine getirilen gözetim aktiviteleri de dahil olmak üzere MASAK tarafından belirlenen minimum standartlara uyum denetlenmiştir.
- Masraf Yönetimi ve Satın Alma: Bu denetim kapsamında iş seyahatleri ile temsil ve ağırlama giderlerinin şirkete bildirilmesi, kayıtlara alınması, gözden geçirilmesi ve onaylanması süreçleri ile ilgili kontroller ile, şirket tarafından gerçekleştirilen satın almaların şirket politika ve prosedürlerine uyumu, yeni tedarikçi seçimi ile ilgili dokümantasyon ve onaylar, satın alma formlarının işleme alınması ve tedarikçi sözleşme süreçlerindeki kontrollerin etkinliği denetlenmiştir.
- Yasal Finansal Raporlama: Denetim kapsamında Hazine'ye gönderilmesi gereken tablolara girilen verilerin doğruluğu ve tamlığı, Hazine tarafından yayınlanmış olan yönetmelik ve kılavuzlara uygunluk ve de raporlar üzerinde Hazine'ye sunulmadan önce yapılan kontroller ve gözetim süreçlerinin etkinliği denetlenmiştir.

6.2 Faaliyet Yılı İçinde Yapılan Özel ve Kamu Denetimleri Hakkında Açıklamalar

6.2.1 Özel Denetim

2016 yılında Şubemiz Mazars Denge Denetim Yeminli Mali Müşavirlik A.Ş.'den (Mazars) bağımsız denetim hizmetlerini ve DRT Yeminli Mali Müşavirlik A.Ş.'den (Deloitte) tam tasdik hizmetini almıştır.

6.2.2 Kamu Denetimleri

2016 yılında şirket herhangi bir kamu denetimi geçirmemiştir.

6.3 Şubenin Aleyhine Açılan ve Şubenin Mali Durumunu ve Faaliyetlerini Etkileyebilecek Nitelikteki Davalar

2016 yılında Şubemiz aleyhine, olağan hasar davaları haricinde, Şubemizin prestiji, mali durumu ve faaliyetlerini olumsuz etkileyebilecek nitelikte hiçbir dava açılmamıştır.

6.4 Şube Hakkında Uygulanan İdari ve Adli Yaptırımlar

2016 yılında Şubemiz vergi beyannamelerindeki düzeltmeler nedeniyle çeşitli vergi daireleri tarafından verilmiş olan toplam 14, 862 TL idari para cezası ödemiştir.

6.5 Şubenin Yıl İçinde Yapmış Olduğu Bağış ve Yardımlar

2016 yılında Şubemiz tarafından bağış ve sosyal sorumluluk projeleri için harcama yapılmamıştır.

7. Mali Durum

7.1 Finansal Duruma ve Faaliyet Sonuçlarına İlişkin Yönetim Organının Analizi ve Değerlendirmesi, Planlanan Faaliyetlerin Gerçekleşme Derecesi, Belirlenen Stratejik Hedefler Karşısında Şubenin Durumu

Şubemiz 2016 yılında da karlı ve sürdürülebilir büyüme politikasını sürdürmüştür ve bu amaca ulaşmak için planlanan stratejik faaliyetleri gerçekleştirmede başarılı olmuştur. Sonuç olarak, brüt primde %21’lik büyüme oranı gerçekleştirilmiş ve 12,420,915 TL’ lik net kar elde edilmiştir. Şubemiz her bir ürün grubunun performansını dikkatli bir şekilde incelemektedir ve herhangi bir alanda karlılığın sağlanamaması halinde, bunun nedenleri belirlenmekte ve hemen düzeltici faaliyetler işleme konmaktadır. Hızlı büyüyen iş kollarında faaliyet karlılığı çok yakından takip edilmektedir. Ayrıca, ACE Türkiye güçlü bir Öz sermaye oluşturma ve güçlü bir sermaye yapısına sahip olmaya büyük önem vermektedir. Bunun sonucu olarak; 2016 yılında şubemizin net öz sermayesi 58.856.902 TL’ye yükselmiştir.

7.2 Mali Durum, Karlılık ve Hasar Ödeyebilme Kapasitesi İle İlgili Değerlendirmeler

ACE Türkiye 2016 yılında hem teknik kar hemde net kar açıklamayı başarmıştır. Mali sonuçlarla ilgili ayrıntılı sonuçlar “Denetim Raporları” başlığı altında verilmiştir.

Türkiye Sigorta Birliği tarafından derlenen bilgilere göre, ACE Türkiye 2016 yılında 115,044,719 TL’lik bir prim üretimi gerçekleştirmiştir ve önceki yıla kıyasla %21’lik bir büyüme oranı yakalamıştır. Firma hayat dışı branşlarda %0.3’lük pazar payı ile 31. Sırada olup, Genel Sorumluluk branşında sektörde 8. sıradadır.

Büyüme Oranları	2016	2015
Prim Üretimi	115,044,719 TL	94,722,689 TL
Pazar Payı (%)	0.3%	0.4%

Çeşitli branşlarda yürütülen faaliyet alanlarında 2016 ve 2015’te gerçekleştirilen prim üretimi rakamları aşağıdaki tabloda gösterilmiştir.

Prim Üretimi	2016	2015	Büyüme %
Genel Sorumluluk, Kefalet ve Finansal Kayıplar	36,633,932	31,108,759	18%
Genel Zararlar	39,028,521	25,931,337	51%
Yangın	22,283,269	22,386,179	0%
Kaza ve Sağlık	8,139,198	7,742,338	5%
Nakliyat	8,959,799	7,554,076	19%
Toplam	115,044,719 TL	94,722,689 TL	21%

ACE Türkiye’nin nakit ve benzerleri varlıkları ile finansal varlıkları toplamı; toplam varlıklarının %54’sini teşkil etmektedir. Şubemiz oldukça yüksek bir likidite oranına sahiptir ve bu da Şubemizin tüm yasal ve ticari yükümlülüklerini yerine getirmesini ve çok güçlü bir mali yapıya sahip olmasını sağlamaktadır.

Varlık Kalitesi/Likidite Oranları	2016	2015
Cari Varlıklar/Toplam Varlıklar	99%	97%
Cari Oran	159%	165%

7.3 Şubenin Sermayesi İle İlgili Tespitler ve Değerlendirmeler

ACE Türkiye mevcut ve muhtemel risklerden kaynaklanan yükümlüklerini karşılamaya yeterli öz sermayeye sahiptir. Şubemizin öz sermaye oranları aşağıdaki tabloda gösterilmiştir.

Sermaye Yeterlilik Oranları	2016	2015
Brüt Yazılan Prim /Net Özsermaye	195%	204%
Net Özsermaye /Varlık Toplamı	37%	40%
Net Özsermaye /Teknik Karşılıklar (Net)	79%	80%

Bununla birlikte Şubemizin sermaye yeterliliği hesaplaması 01 Mart 2009 tarih ve 27156 Sayılı Resmi Gazete’de yayınlanan “Sigorta ve Reasürans ile Emeklilik Şirketlerinin Sermaye Yeterliliklerinin Ölçülmesine ve Değerlendirilmesine İlişkin Yönetmelik” esaslarına göre yapılmaktadır. Belirtilen Yönetmeliğin ilkelerine uygun olarak yapılan hesaplamanın sonucunda, ACE Türkiye’nin sermaye yeterliliği 2016 yılı için 17,599,477 TL tutarında olumlu sonuç vermektedir.

7.4 Hasar Ödeme Kapasitesi

Şubemiz 2016 yılında 42,456,087 TL tutarında hasar ödemesi yapmıştır. Şubemiz, tahakkuk etmiş ve hesaben tespit edilmiş ancak daha önceki hesap dönemlerinde veya cari hesap döneminde fiilen ödenmemiş tazminat bedelleri veya bu bedel hesaplanamamış ise tahmini bedelleri ile gerçekleşmiş ancak rapor edilmemiş tazminat bedelleri için muallak tazminat karşılığı ayırmaktadır. Buna bağlı olarak Şubemiz 2016 yılında 25,154,206 TL, dosya muallağı ayırmış olup, 25,815,232 TL de gerçekleşmiş ancak rapor edilmemiş tazminat bedeli muhasebeleştirmiştir. Şube, 31 Aralık 2016 tarihi itibarıyla beş yıllık (20 dönemlik) istatistiğe sahip olduğundan, Teknik Karşılıklar Yönetmeliği ve 18 Ekim 2010 tarih ve 2010/16 sayılı Genelge çerçevesinde yeterli hasar verisine sahip olduğu branşlar için de ilk defa 30 Eylül 2014 tarihinden başlamak üzere, gerçekleşmiş ancak rapor edilmemiş tazminat bedelini, Teknik Karşılıklar Yönetmeliği ve 20 Eylül 2010 tarih ve 2014/12 sayılı “Aktüeryal Zincirleme Merdiven Metoduna İlişkin Genelge” ve ilgili düzenlemelerde belirlenmiş olan aktüeryal zincir merdiven yöntemlerini kullanarak hesaplamıştır.

7.5 Kar Dağıtım Politikası

Şube, AEGl’in Türkiye İstanbul Şubesi olarak faaliyet gösterdiğinden kar dağıtımını söz konusu değildir.

8. Risk Değerlendirmesi

ACE bir bütün olarak Şubeyi ve her bir ticari sektör içinde Şubenin maruz kaldığı ana riskleri ve bunların stratejik hedefler ve sermaye üzerindeki sonuçlarını belirlemektedir. ACE kendi yapıları içinde risk kaynaklarını dört ana kategoriye ayırmaktadır: sigorta, finans, operasyon ve stratejik. Kurumsal Risk Yönetimi kapsamında her bir risk kaynağından kaynaklanan riski değerlendirmeye yönelik bir süreç riski azaltmak için uygulanan kontroller ve bunların sonucunda kalan risk yer almaktadır. Risklerin kabul edilebilir oranların içinde olduğunun varsayılmaması halinde, söz konusu kabul edilebilir sınırlara getirmek için yönetim faaliyetleri uygulanmaya başlar.

8.1 Sigorta Riski

Sigorta sözleşmelerine ilişkin risk, sigorta konusu olayın gerçekleşmesi ihtimali ve bu olaydan kaynaklanacak olan hasar tutarının bilinmiyor olmasıdır. Sigorta sözleşmelerinin doğası gereği, söz konusu risk rastlantısaldır ve dolayısıyla tam olarak tahmin edilemez.

Fiyatlandırma ve karşılık ayırma metodlarına ihtimal teorisinin uygulandığı bir poliçe portföyünde, Şube'nin sigorta sözleşmeleriyle ilgili olarak maruz kaldığı temel risk, ödenen hasar ve tazminatların sigortacılık karşılıklarının kayıtlı değerlerinin üstünde gerçekleşmesidir. Şube poliçe yazma stratejisini, kabul edilen sigorta risklerinin tipine ve oluşan hasarlara göre belirlemektedir.

Şube söz konusu riskleri, şekillendirmiş olduğu poliçe yazma stratejisi ve bütün branşlarda tarafı olduğu reasürans anlaşmaları ile yönetmektedir.

Şubemizin tabi olduğu sigorta risklerinin yoğunluğu (maksimum sigortalanan zarar) özeti aşağıdaki gibidir:

	31 Aralık 2016	31 Aralık 2015
Yangın ve doğal afetler	45,280,243,428	49,165,340,786
Nakliyat	1,639,693,670	23,144,341,100
Genel Sorumluluk	12,616,205,967	19,824,423,182
Genel Zararlar	9,474,191,137	11,071,035,470
Ferdi Kaza	139,299,736,201	8,064,273,735
Hastalık / Sağlık	1,352,929,626	1,373,471,013
	210,063,217,269 TL	112,846,704,279 TL

8.2 Finansal Risk Yönetimi

Şube, sahip olduğu banka mevduatları ve çeşitli yükümlülüklerinden dolayı finansal risklere maruz kalmaktadır. Özet olarak temel finansal risk, finansal varlıklardan sağlanan gelirlerin, sözleşmelerden kaynaklanan yükümlülüklerin karşılanmasında yetersiz kalmasıdır. Finansal riskin en önemli bileşenleri piyasa riski (kur riski, piyasa değeri faiz oranı riski, nakit akımı faiz oranı riski ve fiyat riskini içerir), kredi riski ve likidite riskidir. Şube'nin genel risk yönetimi programı, finansal piyasaların değişkenliğine ve bunun Şube'nin finansal performansı üzerindeki muhtemel olumsuz etkilerinin asgari seviyeye indirilmesine yoğunlaşmaktadır. Şube, herhangi bir türev finansal enstrüman kullanmamaktadır. Risk yönetimi, Şube yönetimi tarafından onaylanmış usuller doğrultusunda gerçekleştirilmektedir.

8.2.1 Piyasa riski

Nakit akım ve piyasa değeri faiz oranı riski

Şube'nin değişken faizli finansal varlık ve yükümlülüğü bulunmadığından faiz oranlarının değişiminin etkisinden doğan faiz oranı riskine maruz değildir.

Kur riski

Şube, döviz cinsinden varlık ve yükümlülüklerinin Türk Lirası'na çevrilmesinden dolayı döviz kuru değişikliklerinden doğan döviz riskine maruz kalmaktadır. Bu riskler, döviz pozisyonunun analiz edilmesi ile takip edilmektedir.

31 Aralık 2016 tarihi itibariyle Avro, TL karşısında %10 oranında değer kazansaydı/kaybetseydi ve diğer tüm değişkenler sabit kalsaydı, Avro cinsinden varlık ve yükümlülüklerin çevrimi dolayısıyla oluşacak kur farkı karı/zararı sonucu vergi öncesi dönem karı 2.029.795 TL (1 Ocak - 31 Aralık 2015: vergi öncesi dönem karı 1.076.215 TL yüksek/düşük) daha yüksek/düşük olacaktır.

31 Aralık 2016 tarihi itibariyle USD TL karşısında %10 oranında değer kazansaydı/kaybetseydi ve diğer tüm değişkenler sabit kalsaydı, Avro cinsinden varlık ve yükümlülüklerin çevrimi dolayısıyla oluşacak kur farkı zararı/karısı sonucu vergi öncesi dönem karı 4.201.735 TL

(1 Ocak - 31 Aralık 2015: vergi öncesi dönem karı 5.195.133 TL yüksek/düşük) daha yüksek/düşük olacaktır.

31 Aralık 2016 tarihi itibariyle GBP, TL karşısında %10 oranında değer kazansaydı/kaybetseydi ve diğer tüm değişkenler sabit kalsaydı, GBP cinsinden varlık ve yükümlülüklerin çevrimi dolayısıyla oluşacak kur farkı karı /zararı sonucu vergi öncesi dönem karı 356.838 TL (1 Ocak - 31 Aralık 2015: vergi öncesi dönem karı 325.540 TL yüksek/düşük) daha yüksek/düşük olacaktır.

8.2.2 Fiyat riski

Şube'nin finansal varlıkları, Şube'yi fiyat riskine maruz bırakmaktadır. 31 Aralık 2016 tarihi itibariyle Şube'nin satılmaya hazır olarak sınıflandırılan finansal varlıkları piyasa değerinden tutulmaktadır. Piyasa fiyatları %5 oranında artsaydı/azalsaydı ve diğer tüm değişkenler sabit kalsaydı, vergi öncesi net varlıklar 1.574.260 TL daha yüksek/düşük olacaktır (31 Aralık 2015: 1.625.607 TL).

8.2.3 Kredi riski

Finansal varlıkların mülkiyeti, karşı tarafın sözleşmenin şartlarını yerine getirmeme riskini taşır. Şube'nin kredi riski, nakit ve nakit benzerleri ile banka mevduatları, sigortacılık yükümlülüklerindeki reasürans payları, sigortalılardan ve aracı kurumlardan olan prim alacaklarından kaynaklanmaktadır. Bu riskler, Şube yönetimi tarafından karşı tarafa olan toplam kredi riski olarak görülmektedir.

Şube kredi ve alacaklar olarak sınıflandırılan finansal varlıklarının ve sigorta faaliyetlerinden kaynaklanan alacaklarının kredi riskini karşı taraf seçiminde uyguladığı prosedürler ile takip etmekte ve sınırlandırmaktadır.

Şube'nin kredi ve alacak grubu dışında kalan ve kredi riskine tabi finansal varlıkları genellikle Türkiye'de yerleşik bankalarda tutulan vadesiz mevduatlardan oluşmakta ve bu alacaklar yüksek kredi riskine sahip olarak kabul edilmemektedir.

8.2.4 Likidite riski

Şube, yükümlülüklerin karşılanabilmesi için elinde bulunan nakit kaynakları kullanmaktadır. Likidite riski, makul bir maliyet dahilinde, borçların ödenmesi için yeterli nakdin bulunmaması riskidir. Yönetim, söz konusu borçların ödenmesine yetecek tutarda fon bulundurulmasıyla ilgili limitleri belirler.

Aşağıdaki tablolar, Şube'nin yükümlülüklerinin bilanço tarihi itibariyle sözleşmelerden kaynaklanan veya beklenen vadelerine kalan sürelerine göre dağılımını göstermektedir.

Sözleşmelerden kaynaklanan nakit akımları

31 Aralık 2016	3 aya kadar	3 ay - 1 yıl	Toplam
Sigortacılık faaliyetlerinden borçlar	18.698.965	2.791.381	21.490.346
Diğer esas faaliyetlerden borçlar	-	-	-
Ortaklara borçlar	-	237.964	237.964
Diğer çeşitli borçlar	520.094	-	520.094
Toplam	19.219.059 TL	3.029.345 TL	22.248.404 TL

Beklenen nakit akımları

31 Aralık 2016	3 aya kadar	3 ay - 1 yıl	1 yıl - 5 yıl	5 yıldan uzun	Toplam
Kazanılmamış primler karşılığı - net*	1.196.301	19.572.718	24.064.525	869.437	45.702.981
Muallak tazminat karşılığı - net	-	24.724.366	-	-	24.724.366
Devam eden riskler karşılığı - net	-	2.169.590	-	-	2.169.590
Dengeleme karşılığı - net	-	-	-	1.806.433	1.806.433
	1.196.301 TL	46.466.674 TL	24.064.525 TL	2.675.870 TL	74.403.370 TL

Sözleşmelerden kaynaklanan nakit akımları

31 Aralık 2015	3 aya kadar	3 ay - 1 yıl	Toplam
Sigortacılık faaliyetlerinden borçlar	7,258,602	333,584	7,592,186
Diğer esas faaliyetlerden borçlar	57,761	-	57,761
Ortaklara borçlar	-	523	523
Diğer çeşitli borçlar	1,056,627	-	1,056,627
Toplam	8,372,990 TL	334,107 TL	8,707,097 TL

Beklenen nakit akımları

31 Aralık 2015	3 aya kadar	3 ay - 1 yıl	1 yıl - 5 yıl	5 yıldan uzun	Toplam
Kazanılmamış primler karşılığı - net*	902,758	14,770,047	18,159,674	656,098	34,488,577
Muallak tazminat karşılığı - net	-	16,968,801	-	-	16,968,801
Devam eden riskler karşılığı - net	-	5,039,411	-	-	5,039,411
Dengeleme karşılığı - net	-	-	-	1,316,127	1,316,127
	902,758 TL	36,778,259 TL	18,159,674 TL	1,972,225 TL	57,812,916 TL

(*) Kazanılmış primler karşılığının tamamı bilançoda kısa vadeli olarak sınıflandırılmıştır.

Şube yukarıda belirtilen yükümlülükleri, aktifinde yer alan nakit ve nakit benzeri varlıklar ile karşılamaı öngörmektedir.

Finansal araçların makul değeri

Makul değer, finansal araçların, zorunlu bir satış veya tasfiye işlemi dışında gönüllü taraflar arasındaki bir cari işlemde, el değıştirebileceđi bir tutar olup, eđer varsa teşkilatlanmış bir piyasada işlem gören fiyatı ile en iyi şekilde belirlenir.

Finansal araçların tahmini makul değeri, Şube tarafından mevcut piyasa bilgileri ve uygun değerlendirme yöntemleri kullanılarak tespit edilmektedir.

Aşğıdaki yöntem ve varsayımlar, makul değeri belirlenebilen finansal araçların makul değerinin tahmininde kullanılmıştır:

Finansal varlıklar

Yıllonun kurlarıyla çevrilen dövize dayalı olan bakiyelerin makul değerlerinin, kayıtlı değerlerine yaklaştığı kabul edilmektedir. Nakit ve nakit benzerlerinin makul değerlerinin kısa vadeli olmaları dolayısıyla kayıtlı değerlerine yaklaştığı kabul edilmektedir. Esas faaliyetlerden alacakların kayıtlı değerinin ilgili şüpheli alacak karşılığının düşülmesinden sonra makul değerlerini gösterdiği tahmin edilmektedir. Borsaya kayıtlı olmayan satılmaya hazır finansal varlıkların ise maliyetleri, varsa, değer düşüklüğü çıkarılmış değerleri makul değerleri olarak kabul edilmektedir.

Finansal yükümlülükler

Esas faaliyetlerden borçlar ile diğer parasal borçların kayıtlı değerlerinin makul değerlerine yakın olduğu tahmin edilmektedir.

Sermaye yönetimi

Şube'nin sermayeyi yönetirken amaçları:

- Hazine Müsteşarlığı'nın gerekli gördüğü sermaye yeterliliği şartlarını yerine getirmek,
- Şube'nin işletmelerin devamlılığı ilkesi çerçevesinde varlığını sürdürmek ve faaliyetlerin devamını sağlayabilmektir.

Şube'nin, finansal tabloların hazırlanma tarihi itibarıyla, sermaye yeterliliğinin ölçülmesine ilişkin yönetmelik çerçevesinde 31 Aralık 2016 tarihli asgari gerekli özsermayesi 43.063.858 TL olarak hesaplanmıştır (31 Aralık 2015: 35.668.453 TL). Bununla birlikte, 23 Ağustos 2015 tarihinde yayımlanan Sigorta ve Reasürans ile Emeklilik Şirketlerinin Sermaye Yeterliliklerinin Ölçülmesine ve Değerlendirilmesine İlişkin Yönetmelik uyarınca 31 Aralık 2016 tarihi itibarıyla hesaplanan Şube'nin özsermayesi asgari olarak gerekli olan özsermayeden 17.599.477 TL fazla. (31 Aralık 2015: 11.982.185 TL fazla) durumdadır.

MÜDÜRLER KURULUNUN YILLIK FAALİYET RAPORUNA İLİŞKİN BAĞIMSIZ DENETÇİ RAPORU

Ace European Group Limited

Merkezi İngiltere, Türkiye – İstanbul Şubesi Müdürler Kurulu'na,

Müdürler Kurulunun Yıllık Faaliyet Raporunun Bağımsız Denetim Standartları Çerçevesinde Denetimine İlişkin Rapor

Ace European Group Limited Merkezi İngiltere, Türkiye – İstanbul Şubesi'nin ("Şube") 31 Aralık 2016 tarihinde sona eren hesap dönemine ilişkin yıllık faaliyet raporunu, denetlemiş bulunuyoruz.

Yönetim Kurulunun Yıllık Faaliyet Raporuna İlişkin Sorumluluğu

Şube yönetimi, 6102 sayılı Türk Ticaret Kanunu'nun ("TTK") 514'üncü maddesi ve 7 Ağustos 2007 tarih ve 26606 sayılı Resmi Gazete'de yayımlanan "Sigorta ve Reasürans ile Emeklilik Şirketlerinin Mali Bünyelerine İlişkin Yönetmelik" ("Yönetmelik") hükümleri uyarınca yıllık faaliyet raporunun finansal tablolarla tutarlı olacak ve gerçeği yansıtacak şekilde hazırlanmasından ve bu nitelikteki bir faaliyet raporunun hazırlanmasını sağlamak için gerekli gördüğü iç kontrolden sorumludur.

Bağımsız Denetçinin Sorumluluğu

Sorumluluğumuz, Şube'nin faaliyet raporuna yönelik olarak TTK'nın 397'nci maddesi ve Yönetmelik çerçevesinde yaptığımız bağımsız denetime dayanarak, bu faaliyet raporunda yer alan finansal bilgilerin Şube'nin 15 Mart 2017 tarihli bağımsız denetçi raporuna konu olan finansal tablolarıyla tutarlı olup olmadığı ve gerçeği yansıtıp yansıtmadığı hakkında görüş vermektir.

Yaptığımız bağımsız denetim, sigortacılık mevzuatı gereği yürürlükte bulunan bağımsız denetim ilkelerine ilişkin düzenlemelere ve Kamu Gözetimi Muhasebe ve Denetim Standartları Kurumu tarafından yayımlanan Türkiye Denetim Standartları'nın bir parçası olan Bağımsız Denetim Standartları'na uygun olarak yürütülmüştür. Bu standartlar, etik hükümlere uygunluk sağlanmasını ve bağımsız denetimin, faaliyet raporunda yer alan finansal bilgilerin finansal tablolarla tutarlı olup olmadığına ve gerçeği yansıtıp yansıtmadığına dair makul güvence elde etmek üzere planlanarak yürütülmesini gerektirmektedir.

Bağımsız denetim, tarihi finansal bilgiler hakkında denetim kanıtı elde etmek amacıyla denetim prosedürlerinin uygulanmasını içerir. Bu prosedürlerin seçimi, bağımsız denetçinin mesleki muhakemesine dayanır.

Bağımsız denetim sırasında elde ettiğimiz bağımsız denetim kanıtlarımızın görüşümüzün oluşturulması için yeterli ve uygun bir dayanak oluşturduğuna inanıyoruz.

Görüş

Görüşümüze göre müdürler kurulunun yıllık faaliyet raporu içinde yer alan finansal bilgiler, tüm önemli yönleriyle, denetlenen finansal tablolarla tutarlıdır ve gerçeği yansıtmaktadır.

Mevzuattan Kaynaklanan Diğer Yükümlülükler

TTK'nın 402'nci maddesinin üçüncü fıkrası uyarınca; BDS 570 "İşletmenin Sürekliliği" çerçevesinde, Ace European Group Limited Merkezi İngiltere, Türkiye – İstanbul Şubesi'nin öngörülebilir gelecekte faaliyetlerini sürdüremeyeceğine ilişkin raporlanması gereken önemli bir hususa rastlanılmamıştır.

DENGE BAĞIMSIZ DENETİM SERBEST MUHASEBECİ MALİ MÜŞAVİRLİK A.Ş.
MAZARS Üyesi



Aylin Beydemir, SMMM
Sorumlu Denetçi

İstanbul, 15 Mart 2017



ACE European Group Limited
Büyükdere Cad No: 100-102
Maya Akar Center
B Blok Kat: 5
34394 Esentepe, İstanbul
Türkiye

Tel : + 90 212 306 3900
Faks :+ 90 212 306 3901
www.acegroup.com/tr
Tic.Sicil No: 665570
Mersis No: 0004048734121442

2016 YILI FAALİYET RAPORU UYGUNLUK BEYANI

Şubemizin 2016 yılı Faaliyet Raporunun 28 Ağustos 2012 tarih ve 28395 sayılı Resmi Gazetede yayımlanarak yürürlüğe giren “Şirketlerin Yıllık Faaliyet Raporu’nun Asgari İçeriğinin Belirlenmesi Hakkındaki Yönetmelik’te belirlenen usul ve esaslar çerçevesinde hazırlandığını beyan ederiz.

Giles Ward
Müdürler Kurulu
Başkanı

Emre Buğday
Genel Müdür

Özgür Bulutcu
Genel Müdür Yardımcısı
Mali İşler

Çiğdem Doğruol
Muhasebe Müdürü

ACE EUROPEAN GROUP LIMITED
MERKEZİ İNGİLTERE TÜRKİYE - İSTANBUL ŞUBESİ

1 OCAK – 31 ARALIK 2016
HESAP DÖNEMİNE AİT FİNANSAL TABLOLAR VE
BAĞIMSIZ DENETİM RAPORU

BAĞIMSIZ DENETÇİ RAPORU

Ace European Group Limited
Merkezi İngiltere Türkiye – İstanbul Şubesi
Müdürler Kurulu’na

Finansal Tablolara İlişkin Rapor

Ace European Group Limited Merkezi İngiltere Türkiye – İstanbul Şubesi’nin (“Şube”) 31 Aralık 2016 tarihli bilançosu, aynı tarihte sona eren hesap dönemine ait; gelir tablosu, özsermaye değişim tablosu ve nakit akış tablosu ile önemli muhasebe politikalarını özetleyen dipnotlar ve diğer açıklayıcı notlardan oluşan ilişikteki finansal tablolarını denetlemiş bulunuyoruz.

Yönetimin Finansal Tablolara İlişkin Sorumluluğu

Şube yönetimi; finansal tabloların sigortacılık mevzuatı gereği yürürlükte bulunan muhasebe ve finansal raporlamaya ilişkin düzenlemeler ve bunlar ile düzenlenmeyen konularda Türkiye Muhasebe Standartları hükümlerini içeren; "Sigortacılık Muhasebe ve Finansal Raporlama Mevzuatı"na uygun olarak hazırlanmasından, gerçeğe uygun bir biçimde sunumundan ve hata veya hile kaynaklı önemli yanlışlık içermeyen finansal tabloların hazırlanmasını sağlamak için gerekli gördüğü iç kontrolden sorumludur.

Bağımsız Denetçinin Sorumluluğu

Sorumluluğumuz, yaptığımız bağımsız denetime dayanarak, bu finansal tablolar hakkında görüş vermektir. Yaptığımız bağımsız denetim, sigortacılık mevzuatı gereği yürürlükte bulunan bağımsız denetim ilkelerine ilişkin düzenlemelere ve Kamu Gözetimi, Muhasebe ve Denetim Standartları Kurumu tarafından yayımlanan Türkiye Denetim Standartlarının bir parçası olan Bağımsız Denetim Standartlarına uygun olarak yürütülmüştür. Bu standartlar, etik hükümlere uygunluk sağlanmasını ve bağımsız denetimin, finansal tabloların önemli yanlışlık içerip içermediğine dair makul güvence elde etmek üzere planlanarak yürütülmesini gerektirmektedir.

Bağımsız denetim, finansal tablolardaki tutar ve açıklamalar hakkında denetim kanıtı elde etmek amacıyla denetim prosedürlerinin uygulanmasını içerir. Bu prosedürlerin seçimi, finansal tablolardaki hata veya hile kaynaklı “önemli yanlışlık” risklerinin değerlendirilmesi de dahil, bağımsız denetçinin mesleki muhakemesine dayanır. Bağımsız denetçi risk değerlendirmelerini yaparken, şartlara uygun denetim prosedürlerini tasarlamak amacıyla, işletmenin finansal tablolarının hazırlanması ve gerçeğe uygun sunumuyla ilgili iç kontrolü değerlendirir, ancak bu değerlendirme, işletmenin iç kontrolünün etkinliğine ilişkin bir görüş verme amacı taşımaz. Bağımsız denetim, bir bütün olarak finansal tabloların sunumunun değerlendirilmesinin yanı sıra, işletme yönetimi tarafından kullanılan muhasebe politikalarının uygunluğunun ve yapılan muhasebe tahminlerinin makul olup olmadığının değerlendirilmesini de içerir.

Bağımsız denetim sırasında elde ettiğimiz bağımsız denetim kanıtlarının, görüşümüzün oluşturulması için yeterli ve uygun bir dayanak oluşturduğuna inanıyoruz.

Görüş

Görüşümüze göre finansal tablolar, Ace European Group Limited Merkezi İngiltere Türkiye – İstanbul Şubesi'nin 31 Aralık 2016 tarihi itibarıyla finansal durumunu ve aynı tarihte sona eren hesap dönemine ait finansal performansını ve nakit akışlarını, Sigortacılık Muhasebe ve Finansal Raporlama Mevzuat'na uygun olarak tüm önemli yönleriyle gerçeğe uygun bir biçimde sunmaktadır.

Diğer Husus

Şube'nin 31 Aralık 2015 tarihinde sonra eren yıla ait finansal tablolarının bağımsız denetimi başka bir bağımsız denetim kuruluşu tarafından gerçekleştirilmiştir. Önceki bağımsız denetim kuruluşu, 31 Aralık 2015 tarihli finansal tablolar ile ilgili olarak 31 Mart 2016 tarihli bağımsız denetim raporunda olumlu görüş bildirmiştir.

Görüşü Etkilemeyen Husus

Şube'nin 1 Ocak – 31 Aralık 2016 hesap dönemi içerisinde gerçekleştirdiği reasürans işlemlerinin %92'lik kısmı Şube ile aynı risk grubunda yer alan Ace Grubu şirketleriyle yapılmıştır. Bu çerçevede 45 no'lu dipnotta da açıklandığı üzere, söz konusu Ace Grubu şirketlerine 44.667.862 TL tutarında reasürans primi devredilmiş olup, 31 Aralık 2016 tarihi itibarıyla, Şube'nin Ace Grubu şirketlerine toplam net 17.458.547 TL tutarında borcu ve Ace Grubu şirketlerinden toplam net 1.091.365 TL tutarında alacağı bulunmaktadır.

Mevzuattan Kaynaklanan Diğer Yükümlülüklerle İlişkin Rapor

- 1) 6102 sayılı Türk Ticaret Kanunu'nun ("TTK") 402'nci maddesinin dördüncü fıkrası uyarınca, Şube'nin 1 Ocak – 31 Aralık 2016 hesap döneminde defter tutma düzeninin, TTK ile Şube esas sözleşmesinin finansal raporlamaya ilişkin hükümlerine uygun olmadığına dair önemli bir hususa rastlanmamıştır.
- 2) TTK'nın 402'nci maddesinin dördüncü fıkrası uyarınca, Müdürler Kurulu tarafımıza denetim kapsamında istenen açıklamaları yapmış ve talep edilen belgeleri vermiştir.

DENG E BAĞIMSIZ DENETİM SERBEST MUHASEBECİ MALİ MÜŞAVİRLİK A.Ş.
MAZARS Üyesi



Aylin Beydemir, SMMM
Sorumlu Denetçi

İstanbul, 15 Mart 2017



ACE European Group Limited
Büyükdere Cad No: 100-102
Maya Akar Center
B Blok Kat: 5
34394 Esentepe, İstanbul
Türkiye

Tel : + 90 212 306 3900
Faks :+ 90 212 306 3901
www.acegroup.com/tr
Tic.Sicil No: 665570
Mersis No: 0004048734121442

1 OCAK - 31 ARALIK 2016 HESAP DÖNEMİNE AİT FİNANSAL TABLOLARA İLİŞKİN ŞİRKET BEYANI

İlişikte sunulan 1 Ocak - 31 Aralık 2016 hesap dönemine ilişkin düzenlediğimiz finansal tablolar ile bunlara ilişkin açıklama ve dipnotların sigortacılık mevzuatı gereği yürürlükte bulunan muhasebe ilke ve standartlarına göre hazırlandığını ve ilgili mevzuat ile Şubemiz kayıtlarına uygun olduğunu beyan ederiz.

ACE European Group Limited Merkezi İngiltere Türkiye - İstanbul Şubesi

15 Mart 2017

Emre Buğday
Genel Müdür

Orhan Özgür Bulutçu
Genel Müdür Yardımcısı

Orhun Emre Çelik
Aktüer
Sicil No:40

Çiğdem Dağdelen
Muhasebe Müdürü

ACE EUROPEAN GROUP LIMITED
MERKEZİ İNGİLTERE TÜRKİYE - İSTANBUL ŞUBESİ

1 OCAK – 31 ARALIK 2016 HESAP DÖNEMİNE AİT
FİNANSAL TABLOLAR

İÇİNDEKİLER	SAYFA
BİLANÇOSU.....	1-5
GELİR TABLOSU.....	6-7
NAKİT AKIŞ TABLOSU.....	8
ÖZSERMAYE DEĞİŞİM TABLOSU	9
FİNANSAL TABLOLARA İLİŞKİN AÇIKLAYICI DİPNOTLAR.....	10-60
EK 1 - KAR DAĞITIM TABLOSU	61

ACE EUROPEAN GROUP LIMITED
MERKEZİ İNGİLTERE TÜRKİYE - İSTANBUL ŞUBESİ

31 ARALIK 2016 TARİHİ İTİBARIYLA
AYRINTILI BİLANÇOSU

(Para birimi aksi belirtilmedikçe Türk Lirası (“TL”) olarak gösterilmiştir.)

VARLIKLAR		Dipnot	Bağımsız Denetimden Geçmiş 31 Aralık 2016	Bağımsız Denetimden Geçmiş 31 Aralık 2015
I- Cari Varlıklar				
A- Nakit ve Nakit Benzeri Varlıklar	2.12 ve 14		55.609.618	21.797.308
1- Kasa			-	-
2- Alınan Çekler			-	-
3- Bankalar	2.12 ve 14		52.485.304	20.883.089
4- Verilen Çekler ve Ödeme Emirleri (-)			-	-
5- Diğer Nakit ve Nakit Benzeri Varlıklar	2.12 ve 14		3.124.314	914.219
B- Finansal Varlıklar ile Riskli Sigortalılara ait Finansal Yatırımlar	11		31.485.200	32.512.130
1- Satılmaya Hazır Finansal Varlıklar	11		31.485.200	32.512.130
2- Vadeye Kadar Elde Tutulacak Finansal Varlıklar			-	-
3- Alım Satım Amaçlı Finansal Varlıklar			-	-
4- Krediler			-	-
5- Krediler Karşılığı (-)			-	-
6- Riskli Hayat Poliçesi Sahiplerine ait Finansal Yatırımlar			-	-
7- Şirket Hissesi			-	-
8- Finansal Varlıklar Değer Düşüklüğü Karşılığı (-)			-	-
C- Esas Faaliyetlerden Alacaklar	12.1		65.121.258	50.631.762
1- Sigortacılık Faaliyetlerinden Alacaklar	12.1		65.184.879	50.595.073
2- Sigortacılık Faaliyetlerinden Alacaklar Karşılığı (-)	12.1		(63.621)	-
3- Reasürans Faaliyetlerinden Alacaklar			-	-
4- Reasürans Faaliyetlerinden Alacaklar Karşılığı (-)			-	-
5- Sigorta ve Reasürans Şirketleri Nezdindeki Depolar			-	-
6- Sigortalılara Krediler (İkrazlar)			-	-
7- Sigortalılara Krediler (İkrazlar) Karşılığı (-)			-	-
8- Emeklilik Faaliyetlerinden Alacaklar			-	-
9- Esas Faaliyetlerden Kaynaklanan Şüpheli Alacaklar	12.1		376.783	376.783
10- Esas Faaliyetlerden Kaynaklanan Şüpheli Alacaklar Karşılığı (-)	12.1		(376.783)	(340.094)
D- İlişkili Taraflardan Alacaklar			11.736	657.748
1- Ortaklardan Alacaklar			-	-
2- İştiraklerden Alacaklar			-	-
3- Bağlı Ortaklıklardan Alacaklar			-	-
4- Müşterek Yönetime Tabi Teşebbüslerden Alacaklar			-	-
5- Personelden Alacaklar			-	-
6- Diğer İlişkili Taraflardan Alacaklar	47.1		11.736	657.748
7- İlişkili Taraflardan Alacaklar Reeskontu (-)			-	-
8- İlişkili Taraflardan Şüpheli Alacaklar			-	-
9- İlişkili Taraflardan Şüpheli Alacaklar Karşılığı (-)			-	-
E- Diğer Alacaklar			94.201	78.582
1- Finansal Kiralama Alacakları			-	-
2- Kazanılmamış Finansal Kiralama Faiz Gelirleri (-)			-	-
3- Verilen Depozito ve Teminatlar			94.201	78.582
4- Diğer Çeşitli Alacaklar			-	-
5- Diğer Çeşitli Alacaklar Reeskontu (-)			-	-
6- Şüpheli Diğer Alacaklar			-	-
7- Şüpheli Diğer Alacaklar Karşılığı (-)			-	-
F- Gelecek Aylara Ait Giderler ve Gelir Tahakkukları	17,47.1		6.130.365	5.695.421
1- Ertelenmiş Üretim Giderleri	17		5.736.434	5.452.522
2- Tahakkuk Etmiş Faiz ve Kira Gelirleri			-	-
3- Gelir Tahakkukları			-	-
4- Gelecek Aylara Ait Diğer Giderler ve Gelir Tahakkukları	47.1		393.931	242.899
G- Diğer Cari Varlıklar			174.072	165.065
1- Gelecek Aylar İhtiyacı Stoklar			-	-
2- Peşin Ödenen Vergiler ve Fonlar	35		67.974	60.318
3- Ertelenmiş Vergi Varlıkları			-	-
4- İş Avansları	47.1		106.098	99.139
5- Personele Verilen Avanslar	47.1		-	5.608
6- Sayım ve Tesellüm Noksanları			-	-
7- Diğer Çeşitli Cari Varlıklar			-	-
8- Diğer Cari Varlıklar Karşılığı (-)			-	-
I- Cari Varlıklar Toplamı			158.626.450	111.538.016

Takip eden dipnotlar finansal tabloların tamamlayıcı parçasını oluştururlar.

ACE EUROPEAN GROUP LIMITED
MERKEZİ İNGİLTERE TÜRKİYE - İSTANBUL ŞUBESİ

31 ARALIK 2016 TARİHİ İTİBARIYLA
AYRINTILI BİLANÇOSU

(Para birimi aksi belirtilmedikçe Türk Lirası (“TL”) olarak gösterilmiştir.)

VARLIKLAR		Dipnot	Bağımsız Denetimden Geçmiş 31 Aralık 2016	Bağımsız Denetimden Geçmiş 31 Aralık 2015
II-	Cari Olmayan Varlıklar			
A-	Esas Faaliyetlerden Alacaklar			
	1- Sigortacılık Faaliyetlerinden Alacaklar		-	-
	2- Sigortacılık Faaliyetlerinden Alacaklar Karşılığı (-)		-	-
	3- Reasürans Faaliyetlerinden Alacaklar		-	-
	4- Reasürans Faaliyetlerinden Alacaklar Karşılığı		-	-
	5- Sigorta ve Reasürans Şirketleri Nezdindeki Depolar		-	-
	6- Sigortalılara Krediler (İkrazlar)		-	-
	7- Sigortalılara Krediler (İkrazlar) Karşılığı (-)		-	-
	8- Emeklilik Faaliyetlerinden Alacaklar		-	-
	9- Esas Faaliyetlerden Kaynaklanan Şüpheli Alacaklar		-	-
	10- Esas Faaliyetlerden Kaynaklanan Şüpheli Alacaklar Karşılığı (-)		-	-
B-	İlişkili Taraflardan Alacaklar			
	1- Ortaklardan Alacaklar		-	-
	2- İştiraklerden Alacaklar		-	-
	3- Bağlı Ortaklıklardan Alacaklar		-	-
	4- Müşterek Yönetime Tabi Teşebbüslerden Alacaklar		-	-
	5- Personelden Alacaklar		-	-
	6- Diğer İlişkili Taraflardan Alacaklar		-	-
	7- İlişkili Taraflardan Alacaklar Reeskontu (-)		-	-
	8- İlişkili Taraflardan Şüpheli Alacaklar		-	-
	9- İlişkili Taraflardan Şüpheli Alacaklar Karşılığı (-)		-	-
C-	Diğer Alacaklar			
	1- Finansal Kiralama Alacakları		-	-
	2- Kazanılmamış Finansal Kiralama Faiz Gelirleri (-)		-	-
	3- Verilen Depozito ve Teminatlar		-	-
	4- Diğer Çeşitli Alacaklar		-	-
	5- Diğer Çeşitli Alacaklar Reeskontu (-)		-	-
	6- Şüpheli Diğer Alacaklar		-	-
	7- Şüpheli Diğer Alacaklar Karşılığı (-)		-	-
D-	Finansal Varlıklar			
	1- Bağlı Menkul Kıymetler		-	-
	2- İştirakler		-	-
	3- İştirakler Sermaye Taahhütleri (-)		-	-
	4- Bağlı Ortaklıklar		-	-
	5- Bağlı Ortaklıklar Sermaye Taahhütleri (-)		-	-
	6- Müşterek Yönetime Tabi Teşebbüsler		-	-
	7- Müşterek Yönetime Tabi Teşebbüsler Sermaye Taahhütleri (-)		-	-
	8- Finansal Varlıklar ve Riski Sigortalılara ait Finansal Yatırımlar		-	-
	9- Diğer Finansal Varlıklar		-	-
	10- Finansal Varlıklar Değer Düşüklüğü Karşılığı (-)		-	-
E-	Maddi Varlıklar	6	634.651	856.314
	1- Yatırım Amaçlı Gayrimenkuller		-	-
	2- Yatırım Amaçlı Gayrimenkuller Değer Düşüklüğü Karşılığı (-)		-	-
	3- Kullanım Amaçlı Gayrimenkuller		-	-
	4- Makine ve Teçhizatlar		-	-
	5- Demirbaş ve Tesisatlar	6	921.875	858.768
	6- Motorlu Taşıtlar		-	-
	7- Diğer Maddi Varlıklar (Özel Maliyet Bedelleri Dahil)	6	706.659	704.282
	8- Kiralama Yoluyla Edinilmiş Maddi Varlıklar		-	-
	9- Birikmiş Amortismanlar (-)	6	(993.883)	(706.736)
	10- Maddi Varlıklara İlişkin Avanslar (Yapılmakta Olan Yatırımlar Dahil)		-	-
F-	Maddi Olmayan Varlıklar	8	90.297	104.086
	1- Haklar	8	295.534	295.534
	2- Şerefiye		-	-
	3- Faaliyet Öncesi Döneme Ait Giderler		-	-
	4- Araştırma ve Geliştirme Giderleri		-	-
	5- Diğer Maddi Olmayan Varlıklar		-	-
	6- Birikmiş İtfalar (Amortismanlar) (-)	8	(205.237)	(191.448)
	7- Maddi Olmayan Varlıklara İlişkin Avanslar		-	-
G-	Gelecek Yıllara Ait Giderler ve Gelir Tahakkukları			
	1- Gelecek Yıllara Ait Giderler		-	-
	2- Gelir Tahakkukları		-	-
	3- Gelecek Yıllara Ait Diğer Giderler ve Gelir Tahakkukları		-	-
H-	Diğer Cari Olmayan Varlıklar	21 ve 35	981.216	2.825.708
	1- Efektif Yabancı Para Hesapları		-	-
	2- Döviz Hesapları		-	-
	3- Gelecek Yıllar İhtiyacı Stoklar		-	-
	4- Peşin Ödenen Vergiler ve Fonlar		-	-
	5- Ertelenmiş Vergi Varlıkları	21 ve 35	981.216	2.825.708
	6- Diğer Çeşitli Cari Olmayan Varlıklar		-	-
	7- Diğer Cari Olmayan Varlıklar Amortismanı (-)		-	-
	8- Diğer Cari Olmayan Varlıklar Karşılığı		-	-
II-	Cari Olmayan Varlıklar Toplamı		1.706.164	3.786.108
	Varlıklar Toplamı (I+II)		160.332.614	115.324.124

Takip eden dipnotlar finansal tabloların tamamlayıcı parçasını oluştururlar.

ACE EUROPEAN GROUP LIMITED
MERKEZİ İNGİLTERE TÜRKİYE - İSTANBUL ŞUBESİ

31 ARALIK 2016 TARİHİ İTİBARIYLA
AYRINTILI BİLANÇOSU

(Para birimi aksi belirtilmedikçe Türk Lirası (“TL”) olarak gösterilmiştir.)

YÜKÜMLÜLÜKLER		Dipnot	Bağımsız Denetimden Geçmiş 31 Aralık 2016	Bağımsız Denetimden Geçmiş 31 Aralık 2015
III-	Kısa Vadeli Yükümlülükler			
A-	Finansal Borçlar			
	1- Kredi Kuruluşlarına Borçlar		-	-
	2- Finansal Kiralama İşlemlerinden Borçlar		-	-
	3- Ertelemiş Finansal Kiralama Borçlanma Maliyetleri (-)		-	-
	4- Uzun Vadeli Kredilerin Ana Para Taksitleri Ve Faizleri		-	-
	5- Çıkarılmış Tahviller(Bonolar) Anapara, Taksit ve Faizleri		-	-
	6- Çıkarılmış Diğer Finansal Varlıklar		-	-
	7- Çıkarılmış Diğer Finansal Varlıklar İhraç Farkı (-)		-	-
	8- Diğer Finansal Borçlar (Yükümlülükler)		-	-
B-	Esas Faaliyetlerden Borçlar	4 ve 19	21.559.784	7.649.947
	1- Sigortacılık Faaliyetlerinden Borçlar	4 ve 19	21.490.346	7.592.186
	2- Reasürans Faaliyetlerinden Borçlar		-	-
	3- Sigorta ve Reasürans Şirketlerinden Alınan Depolar		-	-
	4- Emeklilik Faaliyetlerinden Borçlar		-	-
	5- Diğer Esas Faaliyetlerden Borçlar	19	69.438	57.761
	6- Diğer Esas Faaliyetlerden Borçlar Borç Senetleri Reeskontu (-)		-	-
C-	İlişkili Taraplara Borçlar	4, 19 ve 45	240.882	5.327
	1- Ortaklara Borçlar	4, 19 ve 45	237.964	523
	2- İştiraklere Borçlar		-	-
	3- Bağlı Ortaklıklara Borçlar		-	-
	4- Müşterek Yönetime Tabi Teşebbüslere Borçlar		-	-
	5- Personele Borçlar		2.918	4.804
	6- Diğer İlişkili Taraplara Borçlar		-	-
D-	Diğer Borçlar	4, 19 ve 47.1	520.094	1.056.627
	1- Alınan Depozito ve Teminatlar		-	-
	2- Tedavi Giderlerine İlişkin SGK'ya Borçlar		-	-
	3- Diğer Çeşitli Borçlar	4, 19 ve 47.1	520.094	1.056.627
	4- Diğer Çeşitli Borçlar Reeskontu (-)		-	-
E-	Sigortacılık Teknik Karşılıkları	2.24, 4 ve 17	72.596.937	56.496.789
	1- Kazanılmamış Primler Karşılığı - Net	2.24, 4 ve 17	45.702.981	34.488.577
	2- Devam Eden Riskler Karşılığı - Net	2.24, 4 ve 17	2.169.590	5.039.411
	3- Matematik Karşılıklar - Net		-	-
	4- Muallak Tazminat Karşılığı - Net	2.24, 4 ve 17	24.724.366	16.968.801
	5- İkramiye ve İndirimler Karşılığı - Net		-	-
	6- Diğer Teknik Karşılıklar - Net		-	-
F-	Ödenecek Vergi ve Benzeri Diğer Yükümlülükler ile Karşılıkları		2.045.101	400.296
	1- Ödenecek Vergi ve Fonlar		1.948.738	333.989
	2- Ödenecek Sosyal Güvenlik Kesintileri		96.363	66.307
	3- Vadesi Geçmiş, Ertelemiş veya Taksitlendirilmiş Vergi ve Diğer Yükümlülükler		-	-
	4- Ödenecek Diğer Vergi ve Benzeri Yükümlülükler		-	-
	5- Dönem Karı Vergi ve Diğer Yasal Yükümlülük Karşılıkları	35	2.234.410	-
	6- Dönem Karının Peşin Ödenen Vergi ve Diğer Yükümlülükleri (-)	35	(2.234.410)	-
	7- Diğer Vergi ve Benzeri Yükümlülük Karşılıkları		-	-
G-	Diğer Risklere İlişkin Karşılıklar			
	1- Kıdem Tazminatı Karşılığı		-	-
	2- Sosyal Yardım Sandığı Varlık Açıkları Karşılığı		-	-
	3- Maliyet Giderleri Karşılığı		-	-
H-	Gelecek Aylara Ait Gelirler ve Gider Tahakkukları		2.588.342	1.997.093
	1- Ertelemiş Komisyon Gelirleri	10, 17 ve 19	1.799.512	1.402.748
	2- Gider Tahakkukları	23	788.830	594.345
	3- Gelecek Aylara Ait Diğer Gelirler ve Gider Tahakkukları		-	-
I-	Diğer Kısa Vadeli Yükümlülükler			
	1- Ertelemiş Vergi Yükümlülüğü		-	-
	2- Sayım ve Tesellüm Fazlalıkları		-	-
	3- Diğer Çeşitli Kısa Vadeli Yükümlülükler		-	-
III-	Kısa Vadeli Yükümlülükler Toplamı		99.551.140	67.606.079

Takip eden dipnotlar finansal tabloların tamamlayıcı parçasını oluştururlar.

ACE EUROPEAN GROUP LIMITED
MERKEZİ İNGİLTERE TÜRKİYE - İSTANBUL ŞUBESİ

31 ARALIK 2016 TARİHİ İTİBARIYLA
AYRINTILI BİLANÇOSU

(Para birimi aksi belirtilmedikçe Türk Lirası (“TL”) olarak gösterilmiştir.)

YÜKÜMLÜLÜKLER		Dipnot	Bağımsız Denetimden Geçmiş 31 Aralık 2016	Bağımsız Denetimden Geçmiş 31 Aralık 2015
IV- Uzun Vadeli Yükümlülükler				
A- Finansal Borçlar				
1- Kredi Kuruluşlarına Borçlar			-	-
2- Finansal Kiralama İşlemlerinden Borçlar			-	-
3- Ertelenmiş Finansal Kiralama Borçlanma Maliyetleri (-)			-	-
4- Çıkarılmış Tahviller			-	-
5- Çıkarılmış Diğer Finansal Varlıklar			-	-
6- Çıkarılmış Diğer Finansal Varlıklar İhraç Farkı (-)			-	-
7- Diğer Finansal Borçlar (Yükümlülükler)			-	-
B- Esas Faaliyetlerden Borçlar				
1- Sigortacılık Faaliyetlerinden Borçlar			-	-
2- Reasürans Faaliyetlerinden Borçlar			-	-
3- Sigorta ve Reasürans Şirketlerinden Alınan Depolar			-	-
4- Emeklilik Faaliyetlerinden Borçlar			-	-
5- Diğer Esas Faaliyetlerden Borçlar			-	-
6- Diğer Esas Faaliyetlerden Borçlar Borç Senetleri Reeskontu (-)			-	-
C- İlişkili Tarafalara Borçlar				
1- Ortaklara Borçlar			-	-
2- İştiraklere Borçlar			-	-
3- Bağlı Ortaklıklara Borçlar			-	-
4- Müşterek Yönetime Tabi Teşebbüslere Borçlar			-	-
5- Personele Borçlar			-	-
6- Diğer İlişkili Tarafalara Borçlar			-	-
D- Diğer Borçlar				
1- Alınan Depozito ve Teminatlar			-	-
2- Tedavi Giderlerine İlişkin SGK'ya Borçlar			-	-
3- Diğer Çeşitli Borçlar			-	-
4- Diğer Çeşitli Borçlar Reeskontu			-	-
E- Sigortacılık Teknik Karşılıkları	2.24, 4, 17 ve 47.1		1.806.433	1.316.127
1- Kazanılmamış Primler Karşılığı - Net			-	-
2- Devam Eden Riskler Karşılığı - Net			-	-
3- Matematik Karşılıklar - Net			-	-
4- Muallak Hasar ve Tazminat Karşılığı - Net			-	-
5- İkramiye ve İndirimler Karşılığı - Net			-	-
6- Diğer Teknik Karşılıklar - Net	2.24, 4, 17 ve 47.1		1.806.433	1.316.127
F- Diğer Yükümlülükler ve Karşılıkları				
1- Ödenecek Diğer Yükümlülükler			-	-
2- Vadesi Geçmiş, Ertelenmiş veya Taksitlendirilmiş Vergi ve Diğer Yükümlülükler			-	-
3- Diğer Borç ve Gider Karşılıkları			-	-
G- Diğer Risklere İlişkin Karşılıklar	22		118.139	67.407
1- Kıdem Tazminatı Karşılığı	22		118.139	67.407
2- Sosyal Yardım Sandığı Varlık Açıkları Karşılığı			-	-
H- Gelecek Yıllara Ait Gelirler ve Gider Tahakkukları				
1- Gelecek Yıllara Ait Gelirler			-	-
2- Gider Tahakkukları			-	-
3- Gelecek Yıllara Ait Diğer Gelirler ve Gider Tahakkukları			-	-
I- Diğer Uzun Vadeli Yükümlülükler				
1- Ertelenmiş Vergi Yükümlülüğü			-	-
2- Diğer Uzun Vadeli Yükümlülükler			-	-
IV- Uzun Vadeli Yükümlülükler Toplamı			1.924.572	1.383.534

Takip eden dipnotlar finansal tabloların tamamlayıcı parçasını oluştururlar.

ACE EUROPEAN GROUP LIMITED
MERKEZİ İNGİLTERE TÜRKİYE - İSTANBUL ŞUBESİ

31 ARALIK 2016 TARİHİ İTİBARIYLA
AYRINTILI BİLANÇOSU

(Para birimi aksi belirtilmedikçe Türk Lirası (“TL”) olarak gösterilmiştir.)

ÖZSERMAYE		Bağımsız	Bağımsız
		Denetimden Geçmiş	Denetimden Geçmiş
		31 Aralık 2016	31 Aralık 2015
	Dipnot		
V- Özsermaye			
A- Ödenmiş Sermaye	2.13 ve 15	35.717.437	35.717.437
1- (Nominal) Sermaye	2.13 ve15	35.717.437	35.717.437
2- Ödenmemiş Sermaye (-)		-	-
3- Sermaye Düzeltmesi Olumlu Farkları		-	-
4- Sermaye Düzeltmesi Olumsuz Farkları (-)		-	-
5- Tescilli Beklenen Sermaye		-	-
B- Sermaye Yedekleri			
1- Hisse Senedi İhraç Primleri		-	-
2- Hisse Senedi İptal Karları		-	-
3- Sermayeye Eklenecek Satış Karları		-	-
4- Yabancı Para Çevirim Farkları		-	-
5- Diğer Sermaye Yedekleri		-	-
C- Kar Yedekleri		(34.006)	(135.482)
1- Yasal Yedekler		9.160	9.160
2- Statü Yedekleri		-	-
3- Olağanüstü Yedekler		-	-
4- Özel Fonlar (Yedekler)		-	-
5- Finansal Varlıkların Değerlemesi		(47.813)	(133.515)
6- Diğer Kar Yedekleri		4.647	(11.127)
D- Geçmiş Yıllar Karları		10.752.556	4.798.105
1- Geçmiş Yıllar Karları		10.752.556	4.798.105
E- Geçmiş Yıllar Zararları (-)			
1- Geçmiş Yıllar Zararları		-	-
F- Dönem Net Karı		12.420.915	5.954.451
1- Dönem Net Karı		12.420.915	5.954.451
2- Dönem Net Zararı (-)		-	-
V- Özsermaye Toplamı		58.856.902	46.334.511
Yükümlülükler ve Özsermaye Toplamı (III+IV+V)		160.332.614	115.324.124

Takip eden dipnotlar finansal tabloların tamamlayıcı parçasını oluştururlar.

ACE EUROPEAN GROUP LIMITED
MERKEZİ İNGİLTERE TÜRKİYE - İSTANBUL ŞUBESİ
1 OCAK - 31 ARALIK 2016 HESAP DÖNEMİNE AİT
AYRINTILI GELİR TABLOSU
(Para birimi aksi belirtilmedikçe Türk Lirası ("TL") olarak gösterilmiştir.)

I-TEKNİK BÖLÜM		Dipnot	Bağımsız Denetimden Geçmiş 1 Ocak - 31 Aralık 2016	Bağımsız Denetimden Geçmiş 1 Ocak - 31 Aralık 2015
A- Hayat Dışı Teknik Gelir			59.101.618	17.429.244
1- Kazanılmış Primler (Reasürör Payı Düşülmüş Olarak)	2,21 ve 24		58.088.182	16.347.050
1.1- Yazılan Primler (Reasürör Payı Düşülmüş Olarak)	2,21,10 ve 24		66.432.765	43.772.130
1.1.1- Brüt Yazılan Primler (+)	2,21 ve 24		115.044.719	94.722.689
1.1.2- Reasüröre Devredilen Primler (-)	10		(48.611.954)	(50.950.559)
1.1.3- SGK'ya Aktarılan Primler (-)			-	-
1.2- Kazanılmamış Primler Karşılığında Değişim (Reasürör Payı ve Devreden Kısım Düşülmüş Olarak) (+/-)	17,15, 17,19		(11.214.404)	(22.612.848)
1.2.1- Kazanılmamış Primler Karşılığı (-)	17,15 ve 17,19		(12.343.724)	(24.579.697)
1.2.2- Kazanılmamış Primler Karşılığında Reasürör Payı (+)	10, 17,15 ve 17,19		1.129.320	1.966.849
1.2.3- Kazanılmamış Primler Karşılığında SGK Payı (+/-)			-	-
1.3- Devam Eden Riskler Karşılığında Değişim (Reasürör Payı ve Devreden Kısım Düşülmüş Olarak) (+/-)			2.869.821	(4.812.232)
1.3.1- Devam Eden Riskler Karşılığı (-)			6.343.746	(8.392.842)
1.3.2- Devam Eden Riskler Karşılığında Reasürör Payı (+)			(3.473.925)	3.580.610
2- Teknik Olmayan Bölümden Aktarılan Yatırım Gelirleri			1.142.794	809.562
3- Diğer Teknik Gelirler (Reasürör Payı Düşülmüş Olarak)			-	-
3.1- Brüt Diğer Teknik Gelirler (+)			-	-
3.2- Brüt Diğer Teknik Gelirlerde Reasürör Payı (-)			-	-
4- Tahakkuk Eden Rücu ve Sotaj Gelirleri (+)	17,15, 17,19		(129.358)	272.632
B- Hayat Dışı Teknik Gider (-)			(51.582.993)	(30.957.735)
1- Gerçekleşen Tazminatlar (Reasürör Payı Düşülmüş Olarak)			(30.790.217)	(10.838.267)
1.1- Ödenen Tazminatlar (Reasürör Payı Düşülmüş Olarak)			(23.034.652)	(6.944.874)
1.1.1- Brüt Ödenen Tazminatlar (-)			(42.456.087)	(16.073.846)
1.1.2- Ödenen Tazminatlarda Reasürör Payı (+)	10		19.421.435	9.128.972
1.2- Muallak Tazminatlar Karşılığında Değişim (Reasürör Payı ve Devreden Kısım Düşülmüş Olarak) (+/-)	17,15, 17,19		(7.755.565)	(3.893.393)
1.2.1- Muallak Tazminatlar Karşılığı (-)			(11.167.007)	(17.083.729)
1.2.2- Muallak Tazminatlar Karşılığında Reasürör Payı (+)	10		(18.922.572)	13.190.336
2- İkramiye ve İndirimler Karşılığında Değişim (Reasürör Payı ve Devreden Kısım Düşülmüş Olarak) (+/-)			-	-
2.1- İkramiye ve İndirimler Karşılığı (-)			-	-
2.2- İkramiye ve İndirimler Karşılığında Reasürör Payı (+)			-	-
3- Diğer Teknik Karşılıklarda Değişim (Reasürör Payı ve Devreden Kısım Düşülmüş Olarak) (+/-)	17,15, 17,19		(367.549)	(107.212)
4- Faaliyet Giderleri (-)	31 ve 32		(20.425.227)	(19.889.498)
5- Matematik Karşılıklarda Değişim (Reasürör Payı ve Devreden Kısım Düşülmüş Olarak) (+/-)			-	-
5.1- Matematik Karşılıkları (-)			-	-
5.2- Matematik Karşılıklarda Reasürör Payı (+)			-	-
6- Diğer Teknik Giderler (-)			-	(122.758)
6.1- Brüt Diğer Teknik Giderler (-)			-	(122.758)
6.2- Brüt Diğer Teknik Giderlerde Reasürör Payı (+)			-	-
C- Teknik Bölüm Dengesi- Hayat Dışı (A - B)			7.518.625	(13.528.491)
D- Hayat Teknik Gelir			-	-
1- Kazanılmış Primler (Reasürör Payı Düşülmüş Olarak)			-	-
1.1- Yazılan Primler (Reasürör Payı Düşülmüş Olarak)			-	-
1.1.1- Brüt Yazılan Primler (+)			-	-
1.1.2- Reasürör Devredilen Primler (-)			-	-
1.2- Kazanılmamış Primler Karşılığında Değişim (Reasürör Payı ve Devreden Kısım Düşülmüş Olarak) (+/-)			-	-
1.2.1- Kazanılmamış Primler Karşılığı (-)			-	-
1.2.2- Kazanılmamış Primler Karşılığında Reasürör Payı (+)			-	-
1.3- Devam Eden Riskler Karşılığında Değişim (Reasürör Payı ve Devreden Kısım Düşülmüş Olarak) (+/-)			-	-
1.3.1- Devam Eden Riskler Karşılığı (-)			-	-
1.3.2- Devam Eden Riskler Karşılığında Reasürör Payı (+)			-	-
2- Hayat Branşı Yatırım Geliri			-	-
3- Yatırımlardaki Gerçekleşmemiş Karlar			-	-
4- Diğer Teknik Gelirler (Reasürör Payı Düşülmüş Olarak)			-	-
5- Yatırımlardaki Gerçekleşmemiş Karlar			-	-
E- Hayat Teknik Gider			-	-
1- Gerçekleşen Hasarlar (Reasürör Payı Düşülmüş Olarak)			-	-
1.1- Ödenen Tazminatlar (Reasürör Payı Düşülmüş Olarak)			-	-
1.1.1- Brüt Ödenen Tazminatlar (-)			-	-
1.1.2- Ödenen Tazminatlarda Reasürör Payı (+)			-	-
1.2- Muallak Tazminatlar Karşılığında Değişim (Reasürör Payı ve Devreden Kısım Düşülmüş Olarak) (+/-)			-	-
1.2.1- Muallak Tazminatlar Karşılığı (-)			-	-
1.2.2- Muallak Hasarlar Karşılığında Reasürör Payı (+)			-	-
2- İkramiye ve İndirimler Karşılığında Değişim (Reasürör Payı ve Devreden Kısım Düşülmüş Olarak) (+/-)			-	-
2.1- İkramiye ve İndirimler Karşılığı (-)			-	-
2.2- İkramiye ve İndirimler Karşılığında Reasürör Payı (+)			-	-
3- Matematik Karşılıklarda Değişim (Reasürör Payı ve Devreden Kısım Düşülmüş Olarak) (+/-)			-	-
3.1- Matematik Karşılıkları (-)			-	-
3.1.1- Aktüeryal Matematik Karşılık (+/-)			-	-
3.1.2- Kar Payı Karşılığı (Yatırım Riski Poliçe Sahiplerine Ait Poliçeler için Ayrılan Karşılık) (+)			-	-
3.2- Matematik Karşılığında Reasürör Payı (+)			-	-
3.2.1- Aktüeryal Matematik Karşılıkları Reasürör Payı (+)			-	-
3.2.2- Kar Payı Karşılığı Reasürör Payı (Yatırım Riski Poliçe Sahiplerine Ait Poliçeler için Ayrılan Karşılık) (+)			-	-
4- Diğer Teknik Karşılıklarda Değişim (Reasürör Payı ve Devreden Kısım Düşülmüş Olarak) (+/-)			-	-
5- Faaliyet Giderleri (-)			-	-
6- Yatırım Giderleri (-)			-	-
7- Yatırımlardaki Gerçekleşmemiş Zararlar (-)			-	-
8- Teknik Olmayan Bölüme Aktarılan Yatırım Gelirleri (-)			-	-
F- Teknik Bölüm Dengesi- Hayat (D - E)			-	-
G- Emeklilik Teknik Gelir			-	-
1- Fon İşletim Gelirleri			-	-
2- Yönetim Gideri Kesintisi			-	-
3- Giriş Aidatı Gelirleri			-	-
4- Ara Verme Halinde Yönetim Gideri Kesintisi			-	-
5- Özel Hizmet Gideri Kesintisi			-	-
6- Sermaye Tahsis Avansı Değer Artış Gelirleri			-	-
7- Diğer Teknik Gelirler			-	-
H- Emeklilik Teknik Gideri			-	-
1- Fon İşletim Giderleri (-)			-	-
2- Sermaye Tahsis Avansları Değer Azalış Giderleri (-)			-	-
3- Faaliyet Giderleri (-)			-	-
4- Diğer Teknik Giderler (-)			-	-
I- Teknik Bölüm Dengesi- Emeklilik (G - H)			-	-

Takip eden dipnotlar finansal tabloların tamamlayıcı parçasını oluştururlar.

ACE EUROPEAN GROUP LIMITED
MERKEZİ İNGİLTERE TÜRKİYE - İSTANBUL ŞUBESİ
1 OCAK - 31 ARALIK 2016 HESAP DÖNEMİNE AİT
AYRINTILI GELİR TABLOSU
(Para birimi aksi belirtilmedikçe Türk Lirası (“TL”) olarak gösterilmiştir.)

II-TEKNİK OLMAYAN BÖLÜM

		Dipnot	Bağımsız Denetimden Geçmiş 1 Ocak - 31 Aralık 2016	Bağımsız Denetimden Geçmiş 1 Ocak - 31 Aralık 2015
C-	Teknik Bölüm Dengesi- Hayat Dışı (A-B)		7.518.625	(13.528.491)
F-	Teknik Bölüm Dengesi- Hayat (D-E)		-	-
I-	Teknik Bölüm Dengesi- Emeklilik (G-H)		-	-
J-	Genel Teknik Bölüm Dengesi (C+F+I)		7.518.625	(13.528.491)
K-	Yatırım Gelirleri		59.967.924	39.899.768
	1- Finansal Yatırımlardan Elde Edilen Gelirler	26	1.142.794	809.562
	2- Finansal Yatırımların Nakde Çevrilmesinden Elde Edilen Karlar		-	-
	3- Finansal Yatırımların Değerlemesi		-	-
	4- Kambiyo Karları	36	58.825.130	39.090.206
	5- İştiraklerden Gelirler		-	-
	6- Bağlı Ortaklıklar ve Müşterek Yönetime Tabi Teşebbüslerden Gelirler		-	-
	7- Arazi, Arsa ile Binalardan Elde Edilen Gelirler		-	-
	8- Türev Ürünlerden Elde Edilen Gelirler		-	-
	9- Diğer Yatırımlar		-	-
	10- Hayat Teknik Bölümünden Aktarılan Yatırım Gelirleri		-	-
L-	Yatırım Giderleri (-)		(50.435.031)	(23.436.440)
	1- Yatırım Yönetim Giderleri - Faiz Dahil (-)		-	-
	2- Yatırımların Değer Azalışları (-)		-	-
	3- Yatırımların Nakde Çevrilmesi Sonucunda Oluşan Zararlar (-)		-	-
	4- Hayat Dışı Teknik Bölümüne Aktarılan Yatırım Gelirleri (-)		(1.142.794)	(809.562)
	5- Türev Ürünler Sonucunda Oluşan Zararlar (-)		-	-
	6- Kambiyo Zararları (-)	36	(48.991.301)	(22.367.468)
	7- Amortisman Giderleri (-)	6 ve 8	(300.936)	(259.410)
	8- Diğer Yatırım Giderleri (-)		-	-
M-	Diğer Faaliyetlerden ve Olağandışı Faaliyetlerden Gelir ve Karlar ile Gider ve Zararlar (+/-)		(2.396.194)	3.078.020
	1- Karşılıklar Hesabı (+/-)	47.5	(471.184)	306.031
	2- Reeskont Hesabı (+/-)		-	-
	3- Özellikli Sigortalar Hesabı (+/-)		-	-
	4- Enflasyon Düzeltmesi Hesabı (+/-)		-	-
	5- Ertelenmiş Vergi Varlığı Hesabı (+/-)	21 ve 35	-	2.747.877
	6- Ertelenmiş Vergi Yükümlülüğü Gideri (-)	21 ve 35	(1.819.123)	-
	7- Diğer Gelir ve Karlar	47.1	1.465	137.578
	8- Diğer Gider ve Zararlar (-)	47.1	(107.351)	(113.466)
	9- Önceki Yıl Gelir ve Karları		-	-
	10- Önceki Yıl Gider ve Zararları(-)		-	-
N-	Dönem Net Karı veya Zararı		12.420.915	5.954.451
	1- Dönem Karı veya Zararı		14.655.325	6.012.857
	2- Dönem Karı Vergi ve Diğer Yasal Yükümlülük Karşılıkları (-)		(2.234.410)	(58.406)
	3- Dönem Net Karı veya Zararı		12.420.915	5.954.451
	4- Enflasyon Düzeltme Hesabı		-	-

Takip eden dipnotlar finansal tabloların tamamlayıcı parçasını oluştururlar.

ACE EUROPEAN GROUP LIMITED
MERKEZİ İNGİLTERE TÜRKİYE - İSTANBUL ŞUBESİ
1 OCAK 2016 - 31 ARALIK 2016 HESAP DÖNEMİNE AİT
NAKİT AKIŞ TABLOSU

(Para birimi aksi belirtilmedikçe Türk Lirası ("TL") olarak gösterilmiştir.)

	Dipnot	Bağımsız Denetimden Geçmiş 1 Ocak - 31 Aralık 2016	Bağımsız Denetimden Geçmiş 1 Ocak - 31 Aralık 2015
A- ESAS FAALİYETLERDEN KAYNAKLANAN NAKİT AKIŞLARI			
1- Sigortacılık faaliyetlerinden elde edilen nakit girişleri		87.634.696	107.437.930
2- Reasürans faaliyetlerinden elde edilen nakit girişleri		-	-
3- Emeklilik faaliyetlerinden elde edilen nakit girişleri		-	-
4- Sigortacılık faaliyetleri nedeniyle yapılan nakit çıkışı (-)		(63.634.012)	(146.098.569)
5- Reasürans faaliyetleri nedeniyle nakit çıkışı (-)		-	-
6- Emeklilik faaliyetleri nedeniyle nakit çıkışı (-)		-	-
7- Esas faaliyetler sonucu oluşan nakit (A1+A2+A3-A4-A5-A6)		24.000.684	(38.660.639)
8- Faiz ödemeleri (-)		-	-
9- Gelir vergisi ödemeleri (-)	35	(2.234.410)	-
10- Diğer nakit girişleri		-	-
11- Diğer nakit çıkışları (-)		(549.042)	(5.160.497)
12- Esas (faaliyetlerde kullanılan)/faaliyetlerden kaynaklanan net nakit		21.217.232	(43.821.136)
B- YATIRIM FAALİYETLERİNDEN KAYNAKLANAN NAKİT AKIŞLARI			
1- Maddi varlıkların satışı		-	-
2- Maddi varlıkların iktisabı (-)	6 ve 7	(65.484)	(526.055)
3- Mali varlık iktisabı (-)		(21.446.632)	(8.926.501)
4- Mali varlıkların satışı		23.345.806	-
5- Alman faizler	26	1.142.794	608.060
6- Alman temettüleri		-	-
7- Diğer nakit girişleri		-	-
8- Diğer nakit çıkışları (-)		(215.235)	(21.602)
9- Yatırım faaliyetlerinde kullanılan net nakit		2.761.249	(8.866.098)
C- FİNANSMAN FAALİYETLERİNDEN KAYNAKLANAN NAKİT AKIŞLARI			
1- Hisse senedi ihracı		-	-
2- Kredilerle ilgili nakit girişleri		-	-
3- Finansal kiralama borçları ödemeleri (-)		-	-
4- Ödenen temettüleri (-)		-	-
5- Diğer nakit girişleri		-	-
6- Diğer nakit çıkışları (-)		-	-
7- Finansman faaliyetlerinden kaynaklanan net nakit		-	-
D- KUR FARKLARININ NAKİT VE NAKİT BENZERLERİNE OLAN ETKİSİ	36	9.833.829	10.281.807
E- Nakit ve nakit benzerlerinde meydana gelen net (azalış)/artış		33.812.310	(42.405.427)
F- Dönem başındaki nakit ve nakit benzerleri mevcudu	2.12	21.797.308	64.202.735
G- Dönem sonundaki nakit ve nakit benzerleri mevcudu (E+F)	2.12	55.609.618	21.797.308

Takip eden dipnotlar finansal tabloların tamamlayıcı parçasını oluştururlar.

ACE EUROPEAN GROUP LIMITED
MERKEZİ İNGİLTERE TÜRKİYE - İSTANBUL ŞUBESİ

1 OCAK – 31 ARALIK 2016 HESAP DÖNEMİNE AİT
ÖZSERMAYE DEĞİŞİM TABLOSU

(Para birimi aksi belirtilmedikçe Türk Lirası (“TL”) olarak gösterilmiştir.)

Özsermaye Değişim Tabloları –Bağımsız Denetimden Geçmiş										
	Sermaye	Tescilli Beklenen Sermaye	Varlıklarda		Yasal Yedekler	Olağanüstü Yedekler	Diğer Yedekler ve Dağıtılmamış Karlar		Geçmiş Yıllar Karları/(Zararları)	Toplam
			Değer Artışı	Yasal Yedekler			Net Dönem Karı/(Zararı)			
I- Önceki Dönem Sonu Bakiyesi (31/12/2014)	56.850.863	-	183.887	9.160	-	15.012	(5.692.606)	(10.642.715)	40.723.601	
A- Sermaye artırım (A1 + A2)	-	-	-	-	-	-	-	-	-	
1- Nakit	-	-	-	-	-	-	-	-	-	
2- İç kaynaklardan	-	-	-	-	-	-	-	-	-	
B- İşletmenin aldığı kendi hisse senetleri	-	-	-	-	-	-	-	-	-	
C- Gelir tablosunda yer almayan kazanç ve kayıplar	-	-	(317.402)	-	-	(26.139)	-	-	(343.541)	
D- Varlıklarda değer artışı	-	-	-	-	-	-	-	-	-	
E- Yabancı para çevrim farkları	-	-	-	-	-	-	-	-	-	
F- Diğer kazanç ve kayıplar	-	-	-	-	-	-	-	-	-	
G- Enflasyon düzeltme farkları	-	-	-	-	-	-	-	-	-	
H- Dönem net karı (veya zararı)	-	-	-	-	-	-	5.954.451	-	5.954.451	
I- Dağıtılan temettü	-	-	-	-	-	-	-	-	-	
J- Transfer	-	-	-	-	-	-	5.692.606	(5.692.606)	-	
K- Sermaye azaltımı	(21.133.426)	-	-	-	-	-	-	21.133.426	-	
II- Dönem Sonu Bakiyesi (31/12/2015) (II+ A+B+C+D+E+F+G+H+I+J)	35.717.437	-	(133.515)	9.160	-	(11.127)	5.954.451	4.798.105	46.334.511	
I- Önceki Dönem Sonu Bakiyesi (31/12/2015)	35.717.437	-	(133.515)	9.160	-	(11.127)	5.954.451	4.798.105	46.334.511	
A- Sermaye artırım (A1 + A2)	-	-	-	-	-	-	-	-	-	
1- Nakit	-	-	-	-	-	-	-	-	-	
2- İç kaynaklardan	-	-	-	-	-	-	-	-	-	
B- İşletmenin aldığı kendi hisse senetleri	-	-	-	-	-	-	-	-	-	
C- Gelir tablosunda yer almayan kazanç ve kayıplar	-	-	85.702	-	-	15.774	-	-	101.476	
D- Varlıklarda değer artışı	-	-	-	-	-	-	-	-	-	
E- Yabancı para çevrim farkları	-	-	-	-	-	-	-	-	-	
F- Diğer kazanç ve kayıplar	-	-	-	-	-	-	-	-	-	
G- Enflasyon düzeltme farkları	-	-	-	-	-	-	-	-	-	
H- Dönem net karı (veya zararı)	-	-	-	-	-	-	12.420.915	-	12.420.915	
I- Dağıtılan temettü	-	-	-	-	-	-	-	-	-	
J- Transfer	-	-	-	-	-	-	(5.954.451)	5.954.451	-	
II- Dönem Sonu Bakiyesi (31/12/2016) (II+ A+B+C+D+E+F+G+H+I+J)	35.717.437	-	(47.813)	9.160	-	4.647	12.420.915	10.752.556	58.856.902	

Takip eden dipnotlar finansal tabloların tamamlayıcı parçasını oluştururlar.

ACE EUROPEAN GROUP LIMITED
MERKEZİ İNGİLTERE TÜRKİYE - İSTANBUL ŞUBESİ

1 OCAK – 31 ARALIK 2016 HESAP DÖNEMİNE AİT
FİNANSAL TABLOLARA İLİŞKİN AÇIKLAYICI DİPNOTLAR

(Para birimi aksi belirtilmedikçe Türk Lirası (“TL”) olarak gösterilmiştir.)

1. Genel Bilgiler

1.1 Ana Şubenin adı: 31 Aralık 2016 ve 2015 tarihleri itibarıyla Ace European Group Limited Merkezi İngiltere Türkiye - İstanbul Şubesi'nin (“Şube”) yurtdışında kurulu merkez Şirketi Ace European Group Limited'tir. Şubenin ana ortağı ise Ace Insurance S.A.'dir (2.13 no'lu dipnot).

1.2 Kuruluşun ikametgahı ve yasal yapısı, Şirket olarak oluştuğu ülke ve kayıtlı büronun adresi: Şube, 9 Mayıs 2008 tarihinde İstanbul Ticaret Sicil Memurluğu tarafından tescil edilerek; merkezi İngiltere'de bulunan Ace European Group Limited'in şubesi olarak kurulmuştur.

T.C. Başbakanlık Hazine Müsteşarlığı (“Hazine Müsteşarlığı”), 15 Haziran 2009 tarihinde, sigortacılık mevzuatının gerektirdiği şartları haiz olarak, tüm alt branşlar dahil olmak üzere; Kaza, Hastalık/Sağlık, Raylı Araçlar, Hava Araçları, Su Araçları, Nakliyat, Yangın ve Doğal Afetler, Genel Zararlar, Su Araçları Sorumluluk, Genel Sorumluluk, Kredi, Emniyeti Suistimal, Finansal Kayıplar, Hukuksal Koruma ve Destek branşlarının tümünde faaliyette bulunmak ve 12 Mayıs 2009 tarihinden itibaren geçerli olmak üzere Şube'ye ruhsat vermeyi uygun görmüştür. İlgili kararın 26 Haziran 2009 tarihinde Ticaret Sicil Gazetesi'nde ilan edilmesiyle ilgili ruhsat işlemleri tamamlanmış olup; Şube'nin kestiği ilk poliçe 6 Temmuz 2009 tarihinde Nakliyat branşında düzenlenmiştir.

Şube'nin tescil edilmiş adresi, Büyükdere Cad. No: 100-102 Maya Akar Center B Blok Kat:5 Esentepe 34394 İstanbul'dur.

1.3 İşletmenin fiili faaliyet konusu: Şube yangın, nakliyat, genel zararlar, genel sorumluluk, hastalık/sağlık, emniyet/suistimal ve ferdi kaza dallarında faaliyet göstermek amacıyla kurulmuştur. Şube, gerçekleştirdiği reasürans işlemlerinin büyük bir bölümünü Şube ile aynı risk grubunda yer alan Ace Grubu ile yapmaktadır.

1.4 Kuruluşun faaliyetlerinin ve esas çalışma alanlarının niteliklerinin açıklaması: 1.2 ve 1.3 no'lu dipnotlarda açıklanmıştır.

1.5 Kategorileri itibarıyla yıl içinde çalışan personelin ortalama sayısı:

	1 Ocak - 31 Aralık 2016	1 Ocak - 31 Aralık 2015
Üst ve orta kademeli yöneticiler	4	3
Diğer personel	35	25
Toplam	39	28

1.6 Yönetim kurulu başkan ve üyeleriyle genel müdür, genel koordinatör, genel müdür yardımcıları gibi üst yöneticilere cari dönemde sağlanan ücret ve benzeri menfaatlerin toplam tutarı: 1.359.465 TL (1 Ocak - 31 Aralık 2015: 1.045.030 TL).

1.7 Finansal tablolarda; yatırım gelirlerinin ve faaliyet giderlerinin (personel, yönetim, araştırma geliştirme, pazarlama ve satış, dışarıdan sağlanan fayda ve hizmetler ile diğer faaliyet giderleri) dağıtımında kullanılan anahtarlar: Şube tarafından hayat dışı teknik karşılıkları karşılayan varlıkların yatırıma yönlendirilmesinden elde edilen tüm gelirler, teknik olmayan bölümden teknik bölüme aktarılmıştır. Teknik bölüme aktarılan faaliyet giderleri, cari dönemde gerçekleşen brüt yazılan prim miktarı dikkate alınarak dağıtılmıştır.

ACE EUROPEAN GROUP LIMITED
MERKEZİ İNGİLTERE TÜRKİYE - İSTANBUL ŞUBESİ

1 OCAK – 31 ARALIK 2016 HESAP DÖNEMİNE AİT
FİNANSAL TABLOLARA İLİŞKİN AÇIKLAYICI DİPNOTLAR

(Para birimi aksi belirtilmedikçe Türk Lirası (“TL”) olarak gösterilmiştir.)

1. Genel Bilgiler (devamı)

1.8 Finansal tabloların tek bir Şirketi mi yoksa Şirketler grubunu mu içerdiği: Finansal tablolar, Ace European Group Limited Merkezi İngiltere Türkiye - İstanbul Şubesi’ni içermektedir.

1.9 Raporlayan işletmenin adı veya diğer kimlik bilgileri ve bu bilgide önceki bilanço tarihinden beri olan değişiklikler: Şube’nin adı ve diğer kimlik bilgileri 1.1, 1.2 ve 1.3 no’lu dipnotlarda belirtilmiştir.

1.10 Bilanço tarihinden sonraki olaylar: Bilanço tarihinden sonraki olaylar 46 no’lu dipnotta açıklanmıştır.

2. Önemli Muhasebe Politikalarının Özeti

2.1 Hazırlık Esasları

Şube, finansal tablolarını, 5684 sayılı Sigortacılık Kanunu ile Hazine Müsteşarlığı’nın sigorta ve reasürans Şirketleri için öngördüğü esaslara göre hazırlamaktadır.

Finansal tablolar Hazine Müsteşarlığı tarafından, 30 Aralık 2004 tarih ve 25686 sayılı Resmi Gazete’de yayımlanan Sigortacılık Hesap Planı ve İzahnamesi Hakkında Tebliğ (Sigortacılık Muhasebe Sistemi Tebliğ No:1) içerisinde yer alan Sigortacılık Hesap Planı uyarınca düzenlenmektedir. Düzenlenen finansal tabloların biçim ve içerikleri ile bunların açıklama ve dipnotları 18 Nisan 2008 tarih ve 26851 sayılı Resmi Gazete’de yayımlanan Finansal Tabloların Sunumu Hakkında Tebliğ uyarınca belirlenmektedir.

Şube, faaliyetlerini, 14 Temmuz 2007 tarihinde yayımlanan ve 1 Ocak 2008 tarihinde yürürlüğe giren “Sigorta ve Reasürans Şirketleri ile Emeklilik Şirketlerinin Finansal Raporlamaları Hakkında Yönetmelik” doğrultusunda, söz konusu yönetmelik ve Kamu Gözetim, Muhasebe ve Denetim Standartları Kurumu (“KGK”) tarafından açıklanan Türkiye Muhasebe Standartları (“TMS”) ve Türkiye Finansal Raporlama Standartları (“TFRS”) ile Hazine Müsteşarlığı tarafından muhasebe ve finansal raporlama esaslarına ilişkin yayımlanan diğer yönetmelik, açıklama ve genelgeler çerçevesinde muhasebeleştirmektedir. Hazine Müsteşarlığı’nın 18 Şubat 2008 tarih ve 9 sayılı yazısına istinaden “TMS 1-Finansal Tablolar ve Sunum”, “TMS 27-Konsolide ve Konsolide Olmayan Finansal Tablolar”, “TFRS 1-TFRS’ye Geçiş” ve “TFRS 4-Sigorta Sözleşmeleri” bu uygulamanın kapsamı dışında tutulmuştur. Bununla birlikte, sigorta şirketlerinin 31 Aralık 2008 tarih ve 27097 sayılı Resmi Gazete’de yayımlanan Sigorta ve Reasürans Şirketleri İle Emeklilik Şirketlerinin Konsolide Finansal Tablolarının Düzenlenmesine İlişkin Tebliğ’i 31 Mart 2009 tarihinden itibaren uygulamaları gerekmekte olup, Şube’nin bu kapsamda konsolide etmesi gereken bağlı ortaklığı yoktur.

Şube, 31 Aralık 2016 tarihi itibarıyla, sigortacılık ile ilgili teknik karşılıklarını, 5684 Sayılı Sigortacılık Kanunu çerçevesinde çıkarılan ve 28 Temmuz 2010 tarih ve 27655 sayılı Resmi Gazete ile; 17 Temmuz 2012 ve 28356 sayılı Resmi Gazete’de yayımlanarak yürürlüğe girmiş olan değişiklikler sonrası “Sigorta ve Reasürans ile Emeklilik Şirketlerinin Teknik Karşılıklarına ve Bu Karşılıkların Yatırılacağı Varlıklara İlişkin Yönetmelik” (“Teknik Karşılıklar Yönetmeliği”) ve ilgili diğer mevzuat çerçevesinde hesaplamış ve finansal tablolara yansıtmıştır (2.24 no’lu dipnot).

Finansal tablolar, gerçeğe uygun değerleriyle ölçülen satılmaya hazır finansal varlıklar dışında maliyet esası baz alınarak TL olarak hazırlanmıştır.

Finansal tabloların hazırlanmasında izlenen muhasebe politikaları ve kullanılan değerlendirme esasları, aşağıda yer alan 2.4 ila 2.24 no’lu dipnotlarda açıklanmaktadır.

ACE EUROPEAN GROUP LIMITED
MERKEZİ İNGİLTERE TÜRKİYE - İSTANBUL ŞUBESİ

1 OCAK – 31 ARALIK 2016 HESAP DÖNEMİNE AİT
FİNANSAL TABLOLARA İLİŞKİN AÇIKLAYICI DİPNOTLAR

(Para birimi aksi belirtilmedikçe Türk Lirası (“TL”) olarak gösterilmiştir.)

2. Önemli Muhasebe Politikalarının Özeti (devamı)

2.1 Hazırlık Esasları (devamı)

Yeni ve Revize Edilmiş Türkiye Finansal Raporlama Standartları

Cari dönemde, Şube'nin finansal performansı, bilançosu, sunum veya dipnot açıklamalarını etkileyen herhangi bir standart veya yorum bulunmamaktadır. Bununla birlikte aşağıda cari dönemde geçerli olup Şube'nin finansal tablolarına etkisi olmayan standartlar ile henüz yürürlüğe girmemiş ve Şube tarafından da erken uygulanması benimsenmemiş standartlar ve yorumlara ilişkin detaylara yer verilmiştir.

a) Finansal tablolarda raporlanan tutarları ve dipnotları etkileyen TMS'de yapılan değişiklikler

Bulunmamaktadır.

b) 2016 yılından itibaren geçerli olup, Şube'nin finansal tablolarını etkilemeyen standartlar, mevcut standartlara getirilen değişiklikler ve yorumlar

TFRS 11	<i>Müşterek Faaliyetlerde Hisse Edinimi (Değişiklikler)</i>
TMS 16 ve TMS 38 (Değişiklikler)	<i>Amortisman ve İtfa Payları İçin Uygulanabilir Olan Yöntemlerin Açıklanması¹</i>
2011-2013 Dönemine İlişkin Yıllık İyileştirmeler	<i>TFRS 1²</i>
TMS 1 (Değişiklikler)	<i>Açıklama Hükümleri²</i>
TFRS 10 ve TMS 28	<i>Yatırımcı İşletmenin İştirak veya İş Ortaklığına Yaptığı Varlık Satışları veya Katkıları – Değişiklikler</i>
TFRS 10, TFRS 12 ve TMS 28	<i>Yatırım İşletmeleri: Konsolidasyon istisnasının uygulanması (TFRS 10 ve TMS 28'de Değişiklik)</i>
TMS 16 ve TMS 41 (Değişiklikler)	<i>Maddi Duran Varlıklar ve Tarımsal Faaliyetler: Taşıyıcı Bitkiler (Değişiklikler)</i>
TMS 27	<i>Bireysel Mali Tablolarda Özkaynak Yöntemi (TMS 27'de Değişiklik)</i>
2012-2014 Dönemine İlişkin Yıllık İyileştirmeler	<i>TFRS 5, TFRS 7, TMS 34, TMS 19²</i>
TFRS 14	<i>Düzenlemeye Dayalı Erteleme Hesapları²</i>

¹ 31 Aralık 2015 tarihinden sonra başlayan hesap dönemlerinden itibaren geçerlidir.

² 1 Ocak 2016 tarihinden sonra başlayan hesap dönemlerinden itibaren geçerlidir.

TFRS 11 – Müşterek Faaliyetlerde Hisse Edinimi (Değişiklikler)

TFRS 11, faaliyeti bir işletme teşkil eden müşterek faaliyetlerde ortaklık payı edinimi muhasebesi ile ilgili rehberlik etmesi için değiştirilmiştir. Bu değişiklik, TFRS 3 İşletme Birleşmeleri'nde belirtildiği şekilde faaliyeti bir işletme teşkil eden bir müşterek faaliyette ortaklık payı edinen işletmenin, bu TFRS'de belirtilen rehberlik ile ters düşenler hariç, TFRS 3 ve diğer TFRS'lerde yer alan işletme birleşmeleri muhasebesine ilişkin tüm ilkeleri uygulamasını gerektirmektedir. Buna ek olarak, edinen işletme, TFRS 3 ve işletme birleşmeleri ile ilgili diğer TFRS'lerin gerektirdiği bilgileri açıklamalıdır.

ACE EUROPEAN GROUP LIMITED
MERKEZİ İNGİLTERE TÜRKİYE - İSTANBUL ŞUBESİ

1 OCAK – 31 ARALIK 2016 HESAP DÖNEMİNE AİT
FİNANSAL TABLOLARA İLİŞKİN AÇIKLAYICI DİPNOTLAR

(Para birimi aksi belirtilmedikçe Türk Lirası (“TL”) olarak gösterilmiştir.)

2. Önemli Muhasebe Politikalarının Özeti (devamı)

2.1 Hazırlık Esasları (devamı)

Yeni ve Revize Edilmiş Uluslararası Finansal Raporlama Standartları (Devamı)

TMS 16 ve TMS 38 (Değişiklikler) Amortisman ve İtfa Payları İçin Uygulanabilir Olan Yöntemlerin Açıklanması

Bu değişiklik, maddi duran varlıklar için bir varlığın kullanımı sonucunda oluşan faaliyetlerden elde edilen gelire dayalı amortisman yönteminin kullanılmasının uygun olmadığına açıklık getirirken, aksi ispat edilene kadar hukuken geçerli öngörü olan ve yalnızca maddi olmayan duran bir varlığın gelir ölçümü olarak ifade edildiği nadir durumlarda ya da maddi olmayan duran varlıktan elde edilen gelir ile ekonomik faydaların birbiriyle yakından ilişkili olduğunun kanıtlandığı durumlarda maddi olmayan duran varlıklar için bir varlığın kullanımı sonucunda oluşan faaliyetlerden elde edilen gelire dayalı itfa yönteminin kullanılmasının uygun olmadığı görüşünü de ileri sürmüştür. Bu değişiklik ayrıca bir varlığın kullanılması sonucunda üretilen bir kalemin gelecek dönemlerde satış fiyatında beklenen düşüşlerin bir varlığın, teknolojik ya da ticari bakımdan eskime beklentisini işaret edebileceği ve sonrasında varlığa ilişkin gelecekteki ekonomik faydalarda düşüşün göstergesi olabileceği konusuna değinen açıklamalara da yer verir.

TMS 16 Maddi Duran Varlıklar ve TMS 41 Tarımsal Faaliyetler: Taşıyıcı Bitkiler (Değişiklikler)

TMS 16’da, “taşıyıcı bitkiler”in muhasebeleştirilmesine ilişkin bir değişiklik yapılmıştır. Yayımlanan değişiklikte üzüm asmaları, kauçuk ağacı ya da hurma ağacı gibi canlı varlık sınıfından olan taşıyıcı bitkilerin, olgunlaşma döneminden sonra bir dönemden fazla ürün verdiği ve işletmeler tarafından ürün verme ömrü süresince tutulduğu belirtilmektedir. Ancak taşıyıcı bitkiler, bir kere olgunlaştıktan sonra önemli biyolojik dönüşümden geçmedikleri için ve işlevleri imalat benzeri olduğu için, değişiklik taşıyıcı bitkilerin TMS 41 yerine TMS 16 kapsamında muhasebeleştirilmesi gerektiğini ortaya koymakta ve “maliyet modeli” ya da “yeniden değerlendirme modeli” ile değerlendirilmesine izin vermektedir. Taşıyıcı bitkilerdeki ürün ise TMS 41’deki satış maliyetleri düşülmüş gerçeğe uygun değer modeli ile muhasebeleştirilecektir. Değişiklik Şube için geçerli değildir ve Şube’nin finansal durumu veya performansı üzerinde etkisi olmayacaktır.

TMS 27 – Bireysel Mali Tablolarda Özkaynak Yöntemi (TMS 27’de Değişiklik)

Kamu Gözetimi, Muhasebe ve Denetim Standartları Kurumu (KGGK), işletmelerin bireysel finansal tablolarında bağlı ortaklıklar ve iştiraklerdeki yatırımların muhasebeleştirilmesinde özkaynak yönteminin kullanılması seçeneğini yeniden sunmak için TMS 27’de değişiklik yapmıştır. Buna göre işletmelerin bu yatırımları:

ACE EUROPEAN GROUP LIMITED
MERKEZİ İNGİLTERE TÜRKİYE - İSTANBUL ŞUBESİ

1 OCAK – 31 ARALIK 2016 HESAP DÖNEMİNE AİT
FİNANSAL TABLOLARA İLİŞKİN AÇIKLAYICI DİPNOTLAR

(Para birimi aksi belirtilmedikçe Türk Lirası (“TL”) olarak gösterilmiştir.)

2. Önemli Muhasebe Politikalarının Özeti (devamı)

2.1 Hazırlık Esasları (devamı)

Yeni ve Revize Edilmiş Uluslararası Finansal Raporlama Standartları (Devamı)

- maliyet değeriyle
 - TFRS 9 uyarınca
- veya
- TMS 28’de tanımlanan özkaynak yöntemini kullanarak muhasebeleştirilmesi gerekmektedir.

İşletmelerin aynı muhasebeleştirmeyi her yatırım kategorisine uygulaması gerekmektedir. Değişiklik Şube için geçerli değildir ve Şube’nin finansal durumu veya performansı üzerinde etkisi olmayacaktır.

TFRS 10 ve TMS 28: Yatırımcı İşletmenin İştirak veya İş Ortaklığına Yaptığı Varlık Satışları veya Katkıları – Değişiklikler

TFRS 10 ve TMS 28’deki bir iştirak veya iş ortaklığına verilen bir bağlı ortaklığın kontrol kaybını ele almadaki gereklilikler arasındaki tutarsızlığı gidermek için TFRS 10 ve TMS 28’de değişiklik yapmıştır. Bu değişiklik ile bir yatırımcı ile iştirak veya iş ortaklığı arasında, TFRS 3’te tanımlandığı şekli ile bir işletme teşkil eden varlıkların satışı veya katkısından kaynaklanan kazanç veya kayıpların tamamının yatırımcı tarafından muhasebeleştirilmesi gerektiği açıklığa kavuşturulmuştur. Eski bağlı ortaklıkta tutulan yatırımın gerçeğe uygun değerden yeniden ölçülmesinden kaynaklanan kazanç veya kayıplar, sadece ilişiksiz yatırımcıların o eski bağlı ortaklıktaki payları ölçüsünde muhasebeleştirilmelidir.

TFRS 10, TFRS 12 ve TMS 28: Yatırım İşletmeleri: Konsolidasyon istisnasının uygulanması (TFRS 10 ve TMS 28’de Değişiklik)

Şubat 2015’de, TFRS 10 Konsolide Finansal Tablolar standardındaki yatırım işletmeleri istisnasının uygulanması sırasında ortaya çıkan konuları ele almak için TFRS 10, TFRS 12 ve TMS 28’de değişiklikler yapılmıştır.

2011-2013 Dönemine İlişkin Yıllık İyileştirmeler

TFRS 1: Bu değişiklik işletmenin TMS’yi ilk defa uygulaması durumunda TMS’lerin hangi versiyonlarının kullanılacağı konusuna açıklık getirir.

TMS 1 (Değişiklikler) Açıklama Hükümleri

Bu değişiklikler; finansal tablo hazırlayıcılarının finansal raporlarını sunmalarına ilişkin olarak farkında olunan zorunluluk alanlarında dar odaklı iyileştirmeler içermektedir.

2012-2014 Dönemine İlişkin Yıllık İyileştirmeler

TFRS 5: Satış amaçlı elde tutulan bir duran varlığın ortaklara dağıtım amacıyla elde tutulan duran varlığa sınıflandığı ya da tam tersinin olduğu durumlara ve bir varlığın ortaklara dağıtım amacıyla elde tutulan olarak sınıflandırılmasına son verildiği durumlara ilişkin ilave açıklamalar getirmektedir.

TFRS 7: Bir hizmet sözleşmesinin devredilen bir varlığın devamı olup olmadığı ve ara dönem finansal tablo açıklamalarındaki mahsuplaştırma işlemi konusuna netlik getirmek amacıyla ilave bilgi verir.

ACE EUROPEAN GROUP LIMITED
MERKEZİ İNGİLTERE TÜRKİYE - İSTANBUL ŞUBESİ

1 OCAK – 31 ARALIK 2016 HESAP DÖNEMİNE AİT
FİNANSAL TABLOLARA İLİŞKİN AÇIKLAYICI DİPNOTLAR

(Para birimi aksi belirtilmedikçe Türk Lirası (“TL”) olarak gösterilmiştir.)

2. Önemli Muhasebe Politikalarının Özeti (devamı)

2.1 Hazırlık Esasları (devamı)

Yeni ve Revize Edilmiş Uluslararası Finansal Raporlama Standartları (Devamı)

TMS 34: Bilginin ‘ara dönem finansal raporda başka bir bölümde’ açıklanmasına açıklık getirmektedir.

2012- 2014 Dönemine İlişkin Yıllık İyileştirmeler TMS 19 standardının da ilgili yerlerinde değişikliklere yol açmıştır.

TFRS 14 Düzenlemeye Dayalı Erteleme Hesapları

TFRS 14 Düzenlemeye Dayalı Erteleme Hesapları standardı uyarınca Türkiye Finansal Raporlama Standartlarını ilk defa uygulayacak bir işletmenin, belirli değişiklikler dahilinde, ‘düzenlemeye dayalı erteleme hesaplarını’ hem TFRS’lere göre hazırlayacağı ilk finansal tablolarında hem de sonraki dönem finansal tablolarında önceki dönemde uyguladığı genel kabul görmüş muhasebe standartlarına göre muhasebeleştirilmeye devam etmesine izin verilir.

TFRS 14, TFRS 1 standardının da ilgili yerlerinde değişikliklere yol açmıştır.

c) Henüz yürürlüğe girmemiş standartlar ile Şube tarafından erken uygulaması benimsenmemiş standartlar ile mevcut önceki standartlara getirilen değişiklikler ve yorumlar

Şube henüz yürürlüğe girmemiş aşağıdaki standartlar ile mevcut önceki standartlara getirilen aşağıdaki değişiklik ve yorumları henüz uygulamamıştır:

TFRS 9	Finansal Araçlar
TFRS 15	Müşteri Sözleşmelerinden Hasılat ¹

¹1 Ocak 2018 tarihinden sonra başlayan hesap dönemlerinden itibaren geçerlidir.

TFRS 9 Finansal Araçlar

Kamu Gözetimi Kurumu ("KGK") tarafından 2010’da yayınlanan TFRS 9 finansal varlıkların sınıflandırılması ve ölçümü ile ilgili yeni zorunluluklar getirmektedir. 2011’de değişiklik yapılan TFRS 9 finansal yükümlülüklerin sınıflandırılması ve ölçümü ve kayıtlardan çıkarılması ile ilgili değişiklikleri içermektedir.

KGK tarafından Ocak 2017’de yayımlanan TFRS 9 standardının revize edilmiş versiyonu a) finansal varlıkların değer düşüklüğü gereksinimleri ve b) "gerçeğe uygun değer farkı diğer kapsamlı gelir tablosuna yansıtılan finansal yükümlülükler" ile yayımlanan sınıflama ve ölçüm gereksinimlerine getirilen sınırlı değişiklikleri içerir.

TFRS 9, 1 Ocak 2018 tarihinde veya sonrasında başlayan yıllık raporlama dönemlerinde uygulanır. İlk uygulama tarihi 1 Şubat 2015 tarihinden önce olmak şartıyla, erken uygulamaya izin verilmektedir.

TFRS 9 ve TFRS 7 (Değişiklikler) TFRS 9 ve Geçiş Açıklamaları için Zorunlu Yürürlük Tarihi

TFRS 9’un zorunlu uygulama tarihi 1 Ocak 2018 tarihinden önce olmamak kaydıyla ertelenmiştir.

ACE EUROPEAN GROUP LIMITED
MERKEZİ İNGİLTERE TÜRKİYE - İSTANBUL ŞUBESİ

1 OCAK – 31 ARALIK 2016 HESAP DÖNEMİNE AİT
FİNANSAL TABLOLARA İLİŞKİN AÇIKLAYICI DİPNOTLAR

(Para birimi aksi belirtilmedikçe Türk Lirası (“TL”) olarak gösterilmiştir.)

2. Önemli Muhasebe Politikalarının Özeti (devamı)

2.1 Hazırlık Esasları (devamı)

Yeni ve Revize Edilmiş Uluslararası Finansal Raporlama Standartları (Devamı)

Söz konusu standart, değişiklik ve iyileştirmelerin Şube'nin finansal durumu ve performansı üzerindeki muhtemel etkileri değerlendirilmektedir.

TFRS 15 Müşteri Sözleşmelerinden Hasılat

1 Ocak 2018 tarihinde veya bu tarihten sonra başlayan yıllık raporlama dönemlerinde geçerlidir. TFRS 15 standardına göre ancak aşağıdaki şartların tamamının karşılanması durumunda, müşteriyle yapılan bir sözleşme bu Standart kapsamında muhasebeleştirilebilir:

- Müşteri sözleşmelerinin tanımlanması
- Satış sözleşmelerindeki performans yükümlülüklerinin tespit edilmesi
- İşlem bedelinin belirlenmesi
- Sözleşmelerdeki işlem bedelini performans yükümlülüklerine dağıtılması
- Şube, performans yükümlülüklerini yerine getirdiğinde gelir kaydedilmesi

Söz konusu standart, değişiklik ve iyileştirmelerin Şube'nin finansal durumu ve performansı üzerindeki muhtemel etkileri değerlendirilmektedir.

d) Uluslararası Muhasebe Standartları Kurumu (UMSK) tarafından yayınlanmış fakat KGK tarafından yayınlanmamış yeni ve düzeltilmiş standartlar ve yorumlar

Aşağıda listelenen yeni standartlar, yorumlar ve mevcut UFRS standartlarındaki değişiklikler UMSK tarafından yayınlanmış fakat cari raporlama dönemi için henüz yürürlüğe girmemiştir. Fakat bu yeni standartlar, yorumlar ve değişiklikler henüz KGK tarafından TFRS'ye uyarlanmamıştır/yayınlanmamıştır ve bu sebeple TFRS'nin bir parçasını oluşturmazlar. Şube, finansal tablolarında ve dipnotlarda gerekli değişiklikleri bu standart ve yorumlar TFRS'de yürürlüğe girdikten sonra yapacaktır.

TFRS 10 ve TMS 28: Yatırımcı İşletmenin İştirak veya İş Ortaklığına Yaptığı Varlık Satışları veya Katkıları - Değişiklik

UMSK, özkaynak yöntemi ile ilgili devam eden araştırma projesi çıktılarına bağlı olarak değiştirilmek üzere, Aralık 2015'te TFRS 10 ve TMS 28'de yapılan söz konusu değişikliklerin geçerlilik tarihini süresiz olarak ertelemiştir. Ancak, erken uygulamaya halen izin vermektedir.

Yıllık İyileştirmeler - 2010–2012 Dönemi

TFRS 13 Gerçeğe Uygun Değer Ölçümü

Karar Gereçekleri'nde açıklandığı üzere, üzerlerinde faiz oranı belirtilmeyen kısa vadeli ticari alacak ve borçlar, iskonto etkisinin önemsiz olduğu durumlarda, fatura tutarından gösterilebilecektir. Değişiklikler derhal uygulanacaktır.

Yıllık İyileştirmeler - 2011–2013 Dönemi

UFRS 16 Kiralama İşlemleri

UMSK Ocak 2016'da UFRS 16 “Kiralama İşlemleri” standardını yayınlanmıştır. Yeni standart, faaliyet kiralaması ve finansal kiralama ayrımını ortadan kaldırarak kiracı durumundaki şirketler için birçok kiralamanın tek bir model altında bilançoya alınmasını gerektirmektedir.

ACE EUROPEAN GROUP LIMITED
MERKEZİ İNGİLTERE TÜRKİYE - İSTANBUL ŞUBESİ

1 OCAK – 31 ARALIK 2016 HESAP DÖNEMİNE AİT
FİNANSAL TABLOLARA İLİŞKİN AÇIKLAYICI DİPNOTLAR

(Para birimi aksi belirtilmedikçe Türk Lirası (“TL”) olarak gösterilmiştir.)

2. Önemli Muhasebe Politikalarının Özeti (devamı)

2.1 Hazırlık Esasları (devamı)

Yeni ve Revize Edilmiş Uluslararası Finansal Raporlama Standartları (Devamı)

Kiralayan durumundaki şirketler için muhasebeleştirme büyük ölçüde değişmemiş olup faaliyet kiralaması ile finansal kiralama arasındaki fark devam etmektedir. UFRS 16, UMS 17 ve UMS 17 ile ilgili Yorumların yerine geçecek olup 1 Ocak 2019 ve sonrasında başlayan yıllık hesap dönemleri için geçerlidir. UFRS 15 “Müşterilerle Yapılan Sözleşmelerden Doğan Hasılat” standardı da uygulandığı sürece UFRS 16 için erken uygulamaya izin verilmektedir. Şube, standardın finansal durumu ve performansı üzerine etkilerini değerlendirmektedir.

UMS 12 Gelir Vergileri: Gerçekleşmemiş Zararlar için Ertelenmiş Vergi Varlıklarının Muhasebeleştirilmesi (Değişiklikler)

UMSK Ocak 2016’da, UMS 12 Gelir Vergileri standardında değişikliklerini yayınlamıştır. Yapılan değişiklikler gerçeğe uygun değeri ile ölçülen borçlanma araçlarına ilişkin ertelenmiş vergi muhasebeleştirilmesi konusunda açıklık getirmektedir. Değişiklikler; gerçekleşmemiş zararlar için ertelenmiş vergi varlıklarının muhasebeleştirilmesi hükümleri konusunda, uygulamadaki mevcut farklılıkları gidermeyi amaçlamaktadır. Değişiklikler, 1 Ocak 2017 ve sonrasında başlayan yıllık hesap dönemleri için geriye dönük olarak uygulanacaktır. Erken uygulamaya izin verilmektedir. Ancak, değişikliklerin ilk kez uygulandığı dönem, karşılaştırmalı sunulan ilk dönemin açılış özkaynaklarındaki etki, açılış geçmiş yıllar karları/zararları ve diğer özkaynak kalemleri arasında ayrıştırılmadan, açılış geçmiş yıllar karları/zararlarında (ya da uygun olması durumunda bir diğer özkaynak kaleminde) muhasebeleştirilebilecektir. Şube bu muafiyeti uygulaması durumunda, finansal tablo dipnotlarında açıklama yapacaktır. Değişiklik Şube için geçerli değildir ve Şube’nin finansal durumu veya performansı üzerinde etkisi olmayacaktır.

UMS 7 Nakit Akış Tabloları (Değişiklikler)

UMSK Ocak 2016’da, UMS 7 Nakit Akış Tabloları standardında değişikliklerini yayınlamıştır. Değişiklikler, şirketin finansman faaliyetleri konusunda finansal tablo kullanıcılarına sağlanan bilgilerin iyileştirilmesi için UMS 7’ye açıklık getirilmesini amaçlamaktadır. Dipnot açıklamalarındaki iyileştirmeler, şirketlerin finansal borçlarındaki değişiklikler için bilgi sağlamasını gerektirmektedir. Değişiklikler, 1 Ocak 2017 ve sonrasında başlayan yıllık hesap dönemleri için uygulanacaktır. Erken uygulamaya izin verilmektedir. Şube’nin bu değişiklikleri ilk kez uygulamasında, önceki dönemlere ilişkin karşılaştırmalı bilgi sunulmasına gerek yoktur. Değişiklik Şube için geçerli değildir ve Şube’nin finansal durumu veya performansı üzerinde etkisi olmayacaktır.

UFRS 2 Hisse Bazlı Ödeme İşlemlerinin Sınıflandırma ve Ölçümü (Değişiklikler)

UMSK Haziran 2016’da, UFRS 2 Hisse Bazlı Ödemeler standardında değişiklikler yayınlamıştır. Değişiklikler, belirli hisse bazlı ödeme işlemlerinin nasıl muhasebeleştirilmesi gerektiği ile ilgili UFRS 2’ye açıklık getirilmesini amaçlamaktadır. Değişiklikler aşağıdaki konuların muhasebeleştirilmesini kapsamaktadır; a. nakit olarak ödenen hisse bazlı ödemelerin ölçümünde hakediş koşullarının etkileri, b. stopaj vergi yükümlülükleri açısından net mahsup özelliği bulunan hisse bazlı ödeme işlemleri, c. işlemin niteliğini nakit olarak ödenen hisse bazlı işlemde özkaynağa dayalı hisse bazlı işleme dönüştüren hüküm ve koşullardaki değişiklikler. Değişiklikler, 1 Ocak 2018 ve sonrasında başlayan yıllık hesap dönemleri için uygulanacaktır. Erken uygulamaya izin verilmektedir. Değişiklik Şube için geçerli değildir ve Şube’nin finansal durumu veya performansı üzerinde etkisi olmayacaktır.

ACE EUROPEAN GROUP LIMITED
MERKEZİ İNGİLTERE TÜRKİYE - İSTANBUL ŞUBESİ

1 OCAK – 31 ARALIK 2016 HESAP DÖNEMİNE AİT
FİNANSAL TABLOLARA İLİŞKİN AÇIKLAYICI DİPNOTLAR

(Para birimi aksi belirtilmedikçe Türk Lirası (“TL”) olarak gösterilmiştir.)

2. Önemli Muhasebe Politikalarının Özeti (devamı)

2.1 Hazırlık Esasları (devamı)

Yeni ve Revize Edilmiş Uluslararası Finansal Raporlama Standartları (Devamı)

UFRS 4 Sigorta Sözleşmeleri (Değişiklikler)

UMSK Eylül 2016’da, UFRS 4 ‘Sigorta Sözleşmeleri’ standardında değişiklikler yayımlamıştır. UFRS 4’de yapılan değişiklik iki farklı yaklaşım sunmaktadır: ‘örtük yaklaşım’ ve ‘erteleyici yaklaşım’. Yeni değiştirilmiş standart:

a. Sigorta sözleşmeleri tanzim eden tüm şirketlere yeni sigorta sözleşmeleri standardı yayımlanmadan önce UFRS 9 Finansal Araçlar standardının uygulanmasından oluşabilecek dalgalanmayı kar veya zarardan ziyade diğer kapsamlı gelirlerde muhasebeleştirme hakkı sağlayacaktır, ve

b. Faaliyetleri ağırlıklı olarak sigorta ile bağlantılı olan şirketlere UFRS 9 Finansal Araçlar standardını isteğe bağlı olarak 2021 yılına kadar geçici uygulama muafiyeti getirecektir. UFRS 9 Finansal Araçlar standardını uygulamayı erteleyen işletmeler halihazırda var olan UMS 39 ‘Finansal Araçlar’ standardını uygulamaya devam edeceklerdir.

Değişiklikler, 1 Ocak 2018 ve sonrasında başlayan yıllık hesap dönemleri için uygulanacaktır. Erken uygulamaya izin verilmektedir. Değişikliğin, Şube’nin finansal durumu veya performansı üzerindeki etkisi değerlendirilmektedir.

UMS 40 Yatırım Amaçlı Gayrimenkuller: Yatırım Amaçlı Gayrimenkullerin Transferleri (Değişiklikler)

UMSK, UMS 40 “Yatırım Amaçlı Gayrimenkuller” standardında değişiklik yayınlamıştır. Yapılan değişiklikler, kullanım amacı değişikliğinin, gayrimenkulün ‘yatırım amaçlı gayrimenkul’ tanımına uymasına ya da uygunluğunun sona ermesine ve kullanım amacı değişikliğine ilişkin kanıtların mevcut olmasına bağlı olduğunu belirtmektedir. Değişiklikler, 1 Ocak 2018 ve sonrasında başlayan yıllık hesap dönemleri için uygulanacaktır. Erken uygulamaya izin verilmektedir. Değişiklik Şube için geçerli değildir ve Şube’nin finansal durumu veya performansı üzerinde etkisi olmayacaktır.

UFRS Yorum 22 Yabancı Para Cinsinden Yapılan İşlemler ve Avans Bedelleri

Bu yorum yabancı para cinsinden alınan veya yapılan avans ödemelerini kapsayan işlemlerin muhasebeleştirilmesi konusuna açıklık getirmektedir. Bu yorum, ilgili varlığın, gider veya gelirin ilk muhasebeleştirilmesinde kullanılacak döviz kurunun belirlenmesi amacı ile işlem tarihini, işletmenin avans alımı veya ödemesinden kaynaklanan parasal olmayan varlık veya parasal olmayan yükümlüklerini ilk muhasebeleştirdiği tarih olarak belirtmektedir. İşletmenin bu Yorumu gelir vergilerine, veya düzenlediği sigorta poliçelerine (reasürans poliçeleri dahil) veya sahip olduğu reasürans poliçelerine uygulamasına gerek yoktur. Yorum, 1 Ocak 2018 ve sonrasında başlayan yıllık hesap dönemleri için uygulanacaktır. Erken uygulamaya izin verilmektedir. Değişiklik Şube için geçerli değildir ve Şube’nin finansal durumu veya performansı üzerinde etkisi olmayacaktır.

UFRS Yıllık İyileştirmeler – 2014-2016 Dönemi

UMSK, aşağıda belirtilen standartları değiştirerek, UFRS Standartları 2014-2016 dönemine ilişkin Yıllık İyileştirmelerini yayınlamıştır:

ACE EUROPEAN GROUP LIMITED
MERKEZİ İNGİLTERE TÜRKİYE - İSTANBUL ŞUBESİ

1 OCAK – 31 ARALIK 2016 HESAP DÖNEMİNE AİT
FİNANSAL TABLOLARA İLİŞKİN AÇIKLAYICI DİPNOTLAR

(Para birimi aksi belirtilmedikçe Türk Lirası (“TL”) olarak gösterilmiştir.)

2. Önemli Muhasebe Politikalarının Özeti (devamı)

2.1 Hazırlık Esasları (devamı)

Yeni ve Revize Edilmiş Uluslararası Finansal Raporlama Standartları (Devamı)

- **UFRS 1 “Uluslararası Finansal Raporlama Standartlarının İlk Uygulaması”:** Bu değişiklik, bazı UFRS 7 açıklamalarının, UMS 19 geçiş hükümlerinin ve UFRS 10 Yatırım İşletmeleri’nin kısa dönemli istisnalarını kaldırmıştır. Değişiklik, 1 Ocak 2018 ve sonrasında başlayan yıllık hesap dönemleri için uygulanacaktır.
- **UFRS 12 “Diğer İşletmelerdeki Paylara İlişkin Açıklamalar”:** Bu değişiklik, işletmenin, UFRS 5 Satış Amaçlı Elde Tutulan Duran Varlıklar ve Durdurulan Faaliyetler uyarınca satış amaçlı olarak sınıflandırılan ya da elden çıkarılacak varlık grubuna dahil olup satış amaçlı olarak sınıflandırılan bağlı ortaklık, iştirak veya iş ortaklıklarındaki payları için özet finansal bilgileri açıklaması gerekmediğine açıklık getirmektedir. Değişiklik, 1 Ocak 2017 ve sonrasında başlayan yıllık hesap dönemleri için uygulanacaktır.
- **UMS 28 “İştiraklerdeki ve İş Ortaklıklarındaki Yatırımlar”:** Bu değişiklik, iştirakteki veya iş ortaklığındaki yatırım, bir girişim sermayesi kuruluşu veya benzeri işletmeler yoluyla dolaylı olarak ya da bu işletmelerce doğrudan elde tutuluyorsa, işletmenin, iştirakteki ve iş ortaklığındaki yatırımlarını UFRS 9 Finansal Araçlar uyarınca gerçeğe uygun değer farkı kâr veya zarara yansıtılan olarak ölçmeyi seçebilmesinin, her iştirak veya iş ortaklığının ilk muhasebeleştirilmesi sırasında geçerli olduğuna açıklık getirmektedir. Değişiklik, 1 Ocak 2018 ve sonrasında başlayan yıllık hesap dönemleri için uygulanacaktır. Erken uygulamaya izin verilmektedir.

Değişiklik Şube için geçerli değildir ve Şube’nin finansal durumu veya performansı üzerinde etkisi olmayacaktır.

2.2 Konsolidasyon

Şube’nin 31 Aralık 2008 tarih ve 27097 sayılı Resmi Gazete’de yayımlanan ve 31 Mart 2009 tarihi itibarıyla yürürlüğe giren “Sigorta ve Reasürans Şirketleri ve Emeklilik Şirketlerinin Konsolide Finansal Tablolarının Düzenlenmesine İlişkin Tebliğ” kapsamında yer alan bağlı ortaklığı bulunmamaktadır.

2.3 Bölüm Raporlaması

Şube, 31 Aralık 2016 ve 2015 tarihleri itibarıyla sadece Türkiye’de ve sadece tek bir raporlanabilir bölüm olarak takip edilen hayat dışı sigortacılık alanında faaliyetlerini sürdürmektedir.

2.4 Yabancı Para Çevrimi

Şube’nin fonksiyonel para birimi Türk Lirası’dır. Yabancı para ile yapılan işlemler, işlemin gerçekleştiği tarihteki kurdan fonksiyonel para birimine çevrilir. Bu işlemlerden doğan ve yabancı para cinsinden parasal varlık ve yükümlülüklerin dönem sonu döviz kurundan fonksiyonel para birimine çevrilmesiyle oluşan kur farkı kar ve zararı gelir tablosuna yansıtılır.

ACE EUROPEAN GROUP LIMITED
MERKEZİ İNGİLTERE TÜRKİYE - İSTANBUL ŞUBESİ

1 OCAK – 31 ARALIK 2016 HESAP DÖNEMİNE AİT
FİNANSAL TABLOLARA İLİŞKİN AÇIKLAYICI DİPNOTLAR

(Para birimi aksi belirtilmedikçe Türk Lirası (“TL”) olarak gösterilmiştir.)

2. Önemli Muhasebe Politikalarının Özeti (devamı)

2.5 Maddi Duran Varlıklar

Maddi duran varlıklar, elde etme maliyetinden birikmiş amortismanın düşülmesi ile gösterilmektedir. Amortisman, maddi varlıkların faydalı ömürleri esas alınarak doğrusal amortisman yöntemi kullanılarak ayrılmaktadır. Maddi duran varlıkların, faydalı ömürleri esas alınarak tahmin edilen amortisman dönemleri aşağıda belirtilmiştir:

Demirbaş ve tesisatlar	4 - 5 yıl
Özel maliyetler	5 yıl

Maddi varlıklarda değer düşüklüğü olduğuna işaret eden koşulların mevcut olması halinde, olası bir değer düşüklüğünün tespiti amacıyla inceleme yapılır ve bu inceleme sonunda maddi varlığın kayıtlı değeri geri kazanılabilir değerinden fazla ise kayıtlı değeri, karşılık ayrılmak suretiyle geri kazanılabilir değerine indirilir. Maddi varlıkların elden çıkartılması dolayısıyla oluşan kar ve zararlar diğer yatırım giderleri hesaplarına dahil edilirler (6 no’lu dipnot).

2.6 Yatırım Amaçlı Gayrimenkuller

Yoktur (31 Aralık 2015: Yoktur).

2.7 Maddi Olmayan Duran Varlıklar

Maddi olmayan duran varlıklar iktisap edilmiş veri bağlantı sistemini içermektedir. Maddi olmayan duran varlıklar, elde etme maliyeti üzerinden kaydedilir ve elde edildikleri tarihten sonra tahmini faydalı ömürleri üzerinden doğrusal amortisman yöntemi ile amortismanına tabi tutulur. Değer düşüklüğünün olması durumunda maddi olmayan duran varlıkların kayıtlı değeri, geri kazanılabilir değerine getirilir. Maddi olmayan duran varlıkların itfa süresi 5 yıldır (8 no’lu dipnot).

2.8 Finansal Varlıklar

Şube, finansal varlıklarını “Satılmaya hazır finansal varlıklar” ve “Krediler ve alacaklar (Esas faaliyetlerden alacaklar)” olarak sınıflandırmakta ve muhasebeleştirmektedir. Esas faaliyetlerden alacaklar, sigorta sözleşmelerinden kaynaklanan alacaklar olup finansal varlık olarak sınıflandırılmaktadır.

Söz konusu finansal varlıkların alım ve satım işlemleri “Teslim tarihi”ne göre kayıtlara alınmakta ve kayıtlardan çıkarılmaktadır. Finansal varlıkların sınıflandırılması ilgili varlıkların Şube yönetimi tarafından satın alma amaçları dikkate alınarak, elde edildikleri tarihlerde kararlaştırılmaktadır.

ACE EUROPEAN GROUP LIMITED
MERKEZİ İNGİLTERE TÜRKİYE - İSTANBUL ŞUBESİ

1 OCAK – 31 ARALIK 2016 HESAP DÖNEMİNE AİT
FİNANSAL TABLOLARA İLİŞKİN AÇIKLAYICI DİPNOTLAR

(Para birimi aksi belirtilmedikçe Türk Lirası (“TL”) olarak gösterilmiştir.)

2. Önemli Muhasebe Politikalarının Özeti (devamı)

2.8 Finansal Varlıklar (devamı)

Krediler ve alacaklar (Esas faaliyetlerden alacaklar):

Krediler ve alacaklar, borçluya para veya hizmet sağlama yoluyla yaratılan finansal varlıklardır. Söz konusu alacaklar ilk olarak elde etme maliyeti üzerinden kayda alınmakta ve müteakip dönemlerde maliyet bedelleri üzerinden muhasebeleştirilmektedir.

Şube, yönetimin değerlendirmeleri ve tahminleri doğrultusunda alacakları için karşılık ayırır. Söz konusu karşılık, bilançoda “Sigortacılık faaliyetlerinden alacaklar karşılığı” altında sınıflandırılır. Şube tahminlerini belirlerken risk politikaları ve ihtiyatlılık prensibi doğrultusunda, mevcut alacak portföyünün genel yapısı, sigortalı ve aracılardan mali bünyeleri, mali olmayan verileri ve ekonomik konjonktürü dikkate almaktadır.

Sigortacılık faaliyetlerinden alacaklar karşılığına ilaveten, Vergi Usul Kanunu’nun 323’üncü maddesine uygun olarak Şube, yukarıda belirtilen “Sigortacılık faaliyetlerinden alacaklar” karşılığının içinde bulunmayan şüpheli alacaklar için alacağın değerini ve niteliğini göz önünde bulundurarak idari ve kanuni takipteki alacaklar karşılığı ayırır. Söz konusu karşılık bilançoda “Esas faaliyetlerden kaynaklanan şüpheli alacaklar” altında sınıflandırılır.

Ayrılan şüpheli alacak karşılıkları o yılın gelirinden düşülür. Daha önce karşılık ayrılan şüpheli alacaklar tahsil edildiğinde ilgili karşılık hesabından düşülerek “Karşılıklar hesabına” yansıtılır. Tahsili mümkün olmayan alacaklar bütün yasal işlemler tamamlandıktan sonra kayıtlardan silinir (12 no’lu dipnot).

Satılmaya hazır finansal varlıklar:

Satılmaya hazır finansal varlıklar “Krediler ve alacaklar” dışında kalan finansal varlıklardan oluşmaktadır.

Söz konusu varlıklar, kayda alınmalarını izleyen dönemlerde gerçeğe uygun değerleri ile değerlendirilmektedir.

Satılmaya hazır menkul değerlerin gerçeğe uygun değerlerindeki değişikliklerden kaynaklanan “Gerçekleşmemiş kâr ve zararlar” ilgili finansal varlığa karşılık gelen değer tahsili, varlığın satılması, elden çıkarılması veya zafiyete uğraması durumlarından birinin gerçekleşmesine kadar dönemin gelir tablosuna yansıtılmamakta ve özsermaye içindeki “Finansal varlıkların değerlendirilmesi” hesabında izlenmektedir. Söz konusu finansal varlıklar vade geliminde veya elden çıkarıldığında özsermaye içinde muhasebeleştirilen birikmiş gerçeğe uygun değer farkları gelir tablosuna yansıtılmaktadır.

Şube, satılmaya hazır finansal varlıklar altında sınıflandırdığı ve borçlanmayı temsil eden menkul kıymetlerde tahsilat riski doğmamış olması koşuluyla, kısa vadeli piyasa dalgalanmalarına istinaden değer düşüklüğü ayırmamaktadır (11 no’lu dipnot).

2.9 Varlıklarda Değer Düşüklüğü

Varlıklarda değer düşüklüğü ile ilgili hususlar, ilgili varlıklara ilişkin muhasebe politikalarının açıklandığı dipnotlarda yer almaktadır.

Aktif değerler üzerinde mevcut bulunan toplam ipotek veya teminat tutarları 43 no’lu dipnotta, vadesi gelmiş bulunan ve henüz vadesi gelmeyen alacaklar için ayrılan şüpheli alacak karşılığı tutarları 12.1 no’lu dipnotta, dönemin reeskont ve karşılık giderleri ise 47.5 no’lu dipnotta açıklanmıştır.

ACE EUROPEAN GROUP LIMITED
MERKEZİ İNGİLTERE TÜRKİYE - İSTANBUL ŞUBESİ

1 OCAK – 31 ARALIK 2016 HESAP DÖNEMİNE AİT
FİNANSAL TABLOLARA İLİŞKİN AÇIKLAYICI DİPNOTLAR

(Para birimi aksi belirtilmedikçe Türk Lirası (“TL”) olarak gösterilmiştir.)

2. Önemli Muhasebe Politikalarının Özeti (devamı)

2.10 Türev Finansal Araçlar

Yoktur (31 Aralık 2015: Yoktur).

2.11 Finansal Varlıkların Netleştirilmesi (Mahsup Edilmesi)

Finansal varlık ve yükümlülükler, gerekli kanuni hakkın bulunması, söz konusu varlık ve yükümlülükleri net olarak değerlendirmeye niyet olması veya varlıkların elde edilmesi ile yükümlülüklerin yerine getirilmesinin birbirini takip ettiği durumlarda net olarak gösterilirler.

2.12 Nakit ve Nakit Benzerleri

Nakit ve nakit benzerleri, eldeki nakit, banka mevduatları ile tutarı belirli, nakde kolayca çevrilebilen, kısa vadeli, yüksek likiditeye sahip ve değerindeki değişim riski önemsiz olan 3 aydan kısa vadeli yatırımları içermektedir.

Nakit akış tablosuna esas teşkil eden nakit ve nakit benzerleri aşağıda gösterilmiştir:

	31 Aralık 2016	31 Aralık 2015
Bankalar (14 no'lu dipnot)	52.485.304	20.883.089
Diğer nakit ve nakit benzerleri	3.124.314	914.219
Nakit ve nakit benzerleri toplamı	55.609.618	21.797.308

2.13 Sermaye

31 Aralık 2016 ve 2015 tarihleri itibarıyla Şube sermayesinin dağılımı aşağıdaki gibidir:

Sermayedarın Adı	31 Aralık 2016		31 Aralık 2015	
	Pay Oranı	Pay Tutarı	Pay Oranı	Pay Tutarı
Ace European Group Limited	% 100	35.717.437	% 100	35.717.437
Toplam	%100	35.717.437	%100	35.717.437

31 Aralık 2016 ve 2015 tarihleri itibarıyla Şube kayıtlı sermaye sistemine tabi değildir. Şube'nin sermayesi ile ilgili diğer bilgiler 15 no'lu dipnotta açıklanmıştır.

Şube'nin 56.850.863 TL olan sermayesi, 18 Aralık 2015 tarihinde yapılan Müdürler Kurulu Toplantısı'nda alınan karar ile 35.717.437 TL'ye azaltılmış olup, 21.133.426 TL tutarındaki sermaye, geçmiş yıl zararlarından mahsup edilmiştir. Söz konusu sermaye azaltımı 31 Aralık 2015 tarihinde tescil edilmiştir.

ACE EUROPEAN GROUP LIMITED
MERKEZİ İNGİLTERE TÜRKİYE - İSTANBUL ŞUBESİ

1 OCAK – 31 ARALIK 2016 HESAP DÖNEMİNE AİT
FİNANSAL TABLOLARA İLİŞKİN AÇIKLAYICI DİPNOTLAR

(Para birimi aksi belirtilmedikçe Türk Lirası (“TL”) olarak gösterilmiştir.)

2. Önemli Muhasebe Politikalarının Özeti (devamı)

2.14 Sigorta ve Yatırım Sözleşmeleri - Sınıflandırma

Sigorta sözleşmeleri sigorta riskini transfer eden sözleşmelerdir. Sigorta sözleşmeleri sigortalıyı hasar olayının olumsuz ekonomik sonuçlarına karşı sigorta poliçesinde taahhüt edilen şart ve koşullar altında korur.

Şube tarafından üretilen temel sigorta sözleşmeleri aşağıda da anlatıldığı gibi yangın, nakliyat, genel zararlar, genel sorumluluk ve ferdi kaza başta olmak üzere hayat dışı branşlardaki sigorta sözleşmeleridir. Şube'nin 31 Aralık 2016 tarihi itibarıyla kara araçları ve kara araçları sorumluluk branşlarında üretimi bulunmamaktadır.

Yangın sigortası sözleşmeleri, endüstriyel poliçelerden oluşmaktadır. Sigortalı, poliçede yer alan yangın, patlama, deprem, sel gibi risklerden kaynaklanan fiziksel kayıp ve hasara karşı sigortalıdır. Sigortalı, kar kaybı maddesi ile sigorta sözleşmesinin içerdiği bir olay sonucu operasyonun kısmi ve tamamıyla durmasından kaynaklanan mutlak dolaylı kayıplara karşı korunur. Kaza sigortası sözleşmeleri iki temel amaca hizmet etmektedir. Bu sözleşmeler sigortalıyı varlığın hasar riskine ve üçüncü kişilere verilebilecek hasar riskine karşı korur.

Nakliyat sigortası tekne, kara veya hava nakil vasıtaları ile yapılan taşımaları kapsamaktadır. Mühendislik sigorta sözleşmeleri sürekli mevcut bulunan riskleri kapsayan ve genellikle yıllık olarak yenilenen sözleşmeler ile geçici süreli ve tekrar etmeyen riskleri kapsayan sözleşmeler olmak üzere iki alt gruba ayrılmaktadır. Birinci grup ani ve önceden görülemeyen mekanik donanım, tesis ve elektronik zarar ve kayıplarını kapsar. İkinci grup, montaj ve inşaatın garanti süresiyle doğal olarak sınırlı olan montaj ve inşaat-montaj sigortalarını içerir. Sorumluluk sigorta sözleşmeleri, işveren sorumluluk, üçüncü şahıs sorumluluk ve mesleki sorumluluk nedeniyle oluşacak tazminat ödemelerini kapsar. Sigorta sözleşmelerinden oluşan gelir ve yükümlülüklerin hesaplama esasları 2.21 ve 2.24 no'lu dipnotlarda açıklanmıştır.

Reasürans Sözleşmeleri

Şube'nin reasürans politikaları aşağıda sıralanmış temel amaçlar göz önünde bulundurulacak şekilde Ace European Group Limited tarafından yönetilmektedir. Şube, reasürans politikaları olarak Ace European Group Limited'in reasürans politikalarını izlemeyi Yönetim Kurulunun da almış olduğu karar ile kabul etmekte ve uygulamaktadır. Şube statüsünden hareketle, bağlı bulunulan Grup'un ürün yapısına uygun bir şekilde belirlenen reasürans treteleri, Şube'yi de içerecek şekilde hazırlanmaktadır. Dolayısıyla, mevcut treteler branş bazında hazırlanamamaktadır. Söz konusu tretelerin bağlı olduğu ürün yapısı Şube tarafından sektörece uygulanan branş yapısına uyarlanarak yasal raporlamaya uygun hale getirilmekte ve aşağıda yer alan konular gözetilmektedir.

- Bilançonun korunması
- Karlılığın korunması
- Rekabetçiliğin sağlanması
- Sağlam portföy yönetimi
- Sermaye verimliliği
- Operasyonel verimlilik

Ace Grubu'nun (“Grup”) tercih etmiş olduğu reasürans tipleri sağlam finansal bünyesi ve özsermaye gücüne dayalıdır. Ürün bazındaki ayırım, Grup'un faaliyet konularına ve risk dağılımına göre belirlenmektedir. Tretelerin sağladığı koruma, her bir ürün bazında ve geniş kapsamlı olacak şekilde aşağıda belirtilmiştir. Grup bünyesindeki ana reasürör grup şirketi olan Ace Tempest Re (Europe) (“ATRe”)’dir.

ACE EUROPEAN GROUP LIMITED
MERKEZİ İNGİLTERE TÜRKİYE - İSTANBUL ŞUBESİ

1 OCAK – 31 ARALIK 2016 HESAP DÖNEMİNE AİT
FİNANSAL TABLOLARA İLİŞKİN AÇIKLAYICI DİPNOTLAR

(Para birimi aksi belirtilmedikçe Türk Lirası (“TL”) olarak gösterilmiştir.)

2. Önemli Muhasebe Politikalarının Özeti (devamı)

2.14 Sigorta ve Yatırım Sözleşmeleri – Sınıflandırma

Reasürans Sözleşmeleri (devamı)

ATRe, Ace'in Avrupa reasürans koludur ve hem Londra'daki hem de Kıta Avrupası'ndaki operasyonlarıyla, çok çeşitli sabit kıymet ve sorumluluk reasüransı portföylerine sigorta sağlamaktadır. Trete sağlama olanakları arasında, ürünlerin hem Ace European Group Limited, hem de 2488 nolu Lloyd's Sendikası yoluyla sunulduğu kaza, yangın, nakliyat ve havacılık sigortaları yer alır.

Ace European Group Limited reasürörlerin seçiminde, reasürörlerin finansal güçlerine, devamlılık arz eden global ölçeklerinin bulunmasına dikkat eder. Reasürör seçim kriterleri aşağıdaki gibidir;

- Finansal güç
- Reasürör'de olan toplam risk
- Cevap verebilirlik: Hasar ödemeleri, kotasyon verebilme hızı, müşteriye özel çözümler sunabilme kapasitesi
- Rekabetçi fiyat sunabilme
- Süreklilik, uzun vadeli bağlılık
- Bilgi birikimi
- Teknik destek ve eğitim sunabilme kapasitesi

Şube'nin tüm branşlarda geçerli olan bölüşmesiz reasürans anlaşmaları bulunmaktadır. Bölüşmesiz reasürans anlaşmaları hasar fazlası anlaşmalardan oluşmakta olup, hasar ve risk bazlı olmak üzere iki çeşit hasar fazlası reasürans anlaşması içermektedir.

Hasar fazlası reasürans anlaşmaları çerçevesinde ödenen primler, ilgili dönem boyunca tahakkuk esasına uygun olarak muhasebeleştirilmektedir. Diğer sözleşmeler çerçevesinde devredilen prim ve hasarlar, ilgili oldukları sigorta sözleşmelerinden kaynaklanan gelir ve yükümlülükler ile aynı bazda kayıtlara yansıtılmaktadır.

Şube'nin ayrıca yangın, genel zararlar, genel sorumluluk ana branşları altında yer alan bazı ürünleri ve kara üstü enerji teminatı veren poliçeleri içeren bölüşmeli yıllık kot-par reasürans anlaşmaları bulunmaktadır. Kot-par reasürans anlaşmalarında Şube ile reasürör, ilgili branşta sigorta edilen her riskin belli bir oranının otomatik olarak devredilmesi ve devredilen her riskin otomatik olarak kabulü konusunda anlaşmaktadır.

2.15 Sigorta ve Yatırım Sözleşmelerinde İsteğe Bağlı Katılım Özellikleri

Yoktur (31 Aralık 2015: Yoktur).

2.16 İsteğe Bağlı Katılım Özelliği Olmayan Yatırım Sözleşmeleri

Yoktur (31 Aralık 2015: Yoktur).

2.17 Krediler

Yoktur (31 Aralık 2015: Yoktur).

ACE EUROPEAN GROUP LIMITED
MERKEZİ İNGİLTERE TÜRKİYE - İSTANBUL ŞUBESİ

1 OCAK – 31 ARALIK 2016 HESAP DÖNEMİNE AİT
FİNANSAL TABLOLARA İLİŞKİN AÇIKLAYICI DİPNOTLAR

(Para birimi aksi belirtilmedikçe Türk Lirası (“TL”) olarak gösterilmiştir.)

2. Önemli Muhasebe Politikalarının Özeti (devamı)

2.18 Vergiler

Kurumlar Vergisi

Türkiye’de, kurumlar vergisi oranı 2016 yılı için %20’dir (2015: %20). Kurumlar vergisi oranı kurumların ticari kazancına vergi yasaları gereğince indirim kabul edilmeyen giderlerin ilave edilmesi, vergi yasalarında yer alan istisna (iştirak kazançları istisnası gibi) ve indirimlerin indirilmesi sonucu bulunacak vergi matrahına uygulanır. Kâr dağıtılmadığı takdirde başka bir vergi ödenmemektedir.

Türkiye’deki bir işyeri ya da daimi temsilcisi aracılığı ile gelir elde eden dar mükellef kurumlar ile Türkiye’de yerleşik kurumlara ödenen kâr paylarından (temettü) stopaj yapılmaz. Bunların dışında kalan kişi ve kurumlara yapılan temettü ödemeleri %15 oranında stopaja tabidir. Kârın sermayeye ilavesi, kâr dağıtımını sayılmaz ve stopaj uygulanmaz.

Kurumlar üçer aylık mali kârları üzerinden %20 oranında geçici vergi hesaplar ve o dönemi izleyen ikinci ayın 14’üncü gününe kadar beyan edip 17’nci günü akşamına kadar öderler. Yıl içinde ödenen geçici vergi o yıla ait olup izleyen yıl verilecek kurumlar vergisi beyannamesi üzerinden hesaplanacak kurumlar vergisinden mahsup edilir. Mahsuba rağmen ödenmiş geçici vergi tutarı kalması durumunda bu tutar nakden iade alınabileceği gibi devlete karşı olan diğer mali borçlara da mahsup edilebilir.

En az iki yıl süre ile elde tutulan iştirak hisseleri ile gayrimenkullerin satışından doğan kârların %75’i, Kurumlar Vergisi Kanunu’nda öngörüldüğü şekilde sermayeye eklenmesi veya 5 yıl süreyle özsermayede tutulması şartı ile vergiden istisnadır.

Türk vergi mevzuatına göre beyanname üzerinde gösterilen mali zararlar 5 yılı aşmamak kaydıyla dönem kurum kazancından indirilebilirler. Ancak, mali zararlar, geçmiş yıl kârlarından mahsup edilemez.

Türkiye’de ödenecek vergiler konusunda vergi otoritesi ile mutabakat sağlamak gibi bir uygulama bulunmamaktadır. Kurumlar vergisi beyannameleri hesap döneminin kapandığı ayı takip eden dördüncü ayın 25’inci günü akşamına kadar bağlı bulunulan vergi dairesine verilir. Bununla beraber, vergi incelemesine yetkili makamlar beş yıl zarfında muhasebe kayıtlarını inceleyebilir ve hatalı işlem tespit edilirse ödenecek vergi miktarları değişebilir (35 no’lu dipnot).

Şube, 2012, 2013, 2015 yıllarına ait kurumlar vergisi matrahlarını artırmak suretiyle Bazı Alacakların Yeniden Yapılandırılmasına İlişkin 6736 sayılı Kanundan yararlanmıştır.

Ertelenmiş Vergi

Ertelenmiş vergiler, yükümlülük yöntemi kullanılarak, varlık ve yükümlülüklerin finansal tablolarda yer alan değerleri ile vergi değerleri arasındaki geçici farklar üzerinden hesaplanır. Ertelenmiş vergi varlık ve yükümlülükleri, yürürlükte olan veya bilanço tarihi itibarıyla yürürlüğe giren vergi oranları ve vergi mevzuatı dikkate alınarak, vergi varlığının gerçekleşeceği veya yükümlülüğünün ifa edileceği dönemde uygulanması beklenen vergi oranları üzerinden hesaplanır.

Ertelenmiş vergi varlıkları, gelecekte vergiye tabi kar elde etmek suretiyle geçici farklardan yararlanmanın kuvvetle muhtemel olması şartıyla kayıtlara yansıtılmaktadır (21 no’lu dipnot).

ACE EUROPEAN GROUP LIMITED
MERKEZİ İNGİLTERE TÜRKİYE - İSTANBUL ŞUBESİ

1 OCAK – 31 ARALIK 2016 HESAP DÖNEMİNE AİT
FİNANSAL TABLOLARA İLİŞKİN AÇIKLAYICI DİPNOTLAR

(Para birimi aksi belirtilmedikçe Türk Lirası (“TL”) olarak gösterilmiştir.)

2. Önemli Muhasebe Politikalarının Özeti (devamı)

2.19 Çalışanlara Sağlanan Faydalar

Şube, kıdem tazminatı ve izin haklarına ilişkin yükümlülüklerini “Çalışanlara Sağlanan Faydalara İlişkin Türkiye Muhasebe Standardı” (“TMS 19”) hükümlerine göre muhasebeleştirmektedir. Kıdem tazminatı karşılıkları bilançoda “Kıdem tazminatı karşılığı”, izin haklarına ilişkin karşılık ise bilançoda “Gider tahakkukları” hesabında sınıflandırmaktadır (22 ve 23 no’lu dipnotlar).

Çalışanlara sağlanan faydalara ilişkin yükümlülüklerle ilgili olarak yapılan hesaplamalarda ortaya çıkan aktüeryal kayıp ve kazançların, doğrudan özsermaye içerisinde muhasebeleştirilmesi gerekmektedir. Bu çerçevede, ortaya çıkan hizmet ve faiz maliyetleri gelir tablosunda, aktüeryal kayıp ve kazançlar ise özsermaye içerisindeki “Diğer kar yedekleri” hesabında muhasebeleştirilmiştir (22 no’lu dipnot).

2.20 Karşılıklar (Teknik Olmayan)

Geçmiş olaylardan kaynaklanan mevcut bir yükümlülüğün bulunması, yükümlülüğün yerine getirilmesinin muhtemel olması ve söz konusu yükümlülük tutarının güvenilir bir şekilde tahmin edilebilir olması durumunda finansal tablolarda karşılık ayrılır. Karşılık olarak ayrılan tutar, yükümlülüğe ilişkin risk ve belirsizlikler göz önünde bulundurularak, bilanço tarihi itibarıyla yükümlülüğün yerine getirilmesi için yapılacak harcamanın tahmin edilmesi yoluyla hesaplanır. Karşılığın, mevcut yükümlülüğün karşılanması için gerekli tahmini nakit akımlarını kullanarak ölçülmesi durumunda söz konusu karşılığın defter değeri, ilgili nakit akımlarının bugünkü değerine eşittir.

Karşılığın ödenmesi için gerekli olan ekonomik faydanın bir kısmı ya da tamamının üçüncü taraflarca karşılanmasının beklendiği durumlarda, tahsil edilecek tutar, ilgili tutarın tahsil edilmesinin hemen hemen kesin olması ve güvenilir bir şekilde ölçülmesi halinde varlık olarak muhasebeleştirilir.

Geçmiş olaylardan kaynaklanan ve mevcudiyeti Şube’nin tam olarak kontrolünde bulunmayan gelecekteki bir veya daha fazla kesin olmayan olayın gerçekleşip gerçekleşmemesi ile teyit edilebilmesi mümkün yükümlülükler şarta bağlı yükümlülükler olarak değerlendirilmekte ve finansal tablolara dahil edilmemektedir (23 no’lu dipnot).

2.21 Gelirlerin Muhasebeleştirilmesi

Yazılan Primler

Yazılan primler, dönem içinde tanzim edilen poliçe primlerinden iptaller çıktıktan sonra kalan tutarı ifade etmektedir. 2.24 no’lu dipnotta açıklandığı üzere prim gelirleri, yazılan primler üzerinden kazanılmamış prim karşılığı ayrılması suretiyle tahakkuk esasına göre finansal tablolara yansıtılmaktadır (24 no’lu dipnot).

Reasürans Komisyonları

Reasürans şirketlerine devredilen primler ile ilgili alınan komisyonlar cari dönem içinde tahakkuk ettirilir ve gelir tablosunda, teknik bölümde, faaliyet giderleri içerisinde yer almaktadır. 2.24 no’lu dipnotta açıklandığı üzere reasürans komisyon gelirleri, alınan komisyonlar üzerinden ertelenmiş komisyon gelirleri ayrılması suretiyle tahakkuk esasına göre finansal tablolara yansıtılmaktadır.

Faiz Gelirleri

Faiz geliri etkin faiz oranı yöntemi uygulanarak dönemsel olarak kaydedilir.

ACE EUROPEAN GROUP LIMITED
MERKEZİ İNGİLTERE TÜRKİYE - İSTANBUL ŞUBESİ

1 OCAK – 31 ARALIK 2016 HESAP DÖNEMİNE AİT
FİNANSAL TABLOLARA İLİŞKİN AÇIKLAYICI DİPNOTLAR

(Para birimi aksi belirtilmedikçe Türk Lirası (“TL”) olarak gösterilmiştir.)

2. Önemli Muhasebe Politikalarının Özeti (devamı)

2.22 Finansal Kiralamalar

Yoktur (31 Aralık 2015: Yoktur).

2.23 Kar Payı Dağıtımı

Şube, Ace European Group Limited Türkiye - İstanbul Şubesi olarak faaliyet gösterdiğinden kar dağıtımını söz konusu değildir.

2.24 Teknik Karşılıklar

Kazanılmamış Primler Karşılığı

Kazanılmamış primler karşılığı, nakliyat branşı primleri ile 14 Haziran 2007 tarihinden önce üretilen deprem primleri hariç olmak üzere, bilanço tarihi itibarıyla yürürlükte bulunan tüm poliçeler için tahakkuk etmiş primlerin gün esasına göre takip eden döneme sarkan kısmı olarak hesaplanmıştır. Gün esasına göre takip eden döneme sarkan kısım hesap edilirken genel uygulamada poliçelerin öğlen 12:00’de başlayıp yine öğlen 12:00’de sona erdiği varsayılmıştır. Teknik Karşılıklar Yönetmeliği uyarınca, 1 Ocak 2008 tarihinden itibaren düzenlenen poliçelerin kazanılmamış primler karşılığı ile bu karşılığın reasürans payı, yürürlükte bulunan sigorta sözleşmeleri için tahakkuk etmiş primler ile reasürörlere devredilen primlerin herhangi bir komisyon veya diğer bir indirim yapılmaksızın brüt olarak gün esasına göre ertesi hesap dönemi veya hesap dönemlerine sarkan kısmı olarak hesaplanmış ve kayıtlara yansıtılmıştır. Şube, 1 Ocak 2008 tarihinden önce düzenlenen poliçelerin kazanılmamış primler karşılığı hesabı sırasında ise primlerden komisyonların tenzil edilmesi uygulamasına devam etmektedir. Belirli bir bitiş tarihi olmayan emtea nakliyat branşı poliçeleri için son üç ayda yazılan primlerin %50’si kazanılmamış primler karşılığı olarak ayrılmaktadır (17 no’lu dipnot).

Ertelenen Üretim Giderleri ve Ertelenmiş Komisyon Gelirleri

Hazine Müsteşarlığı tarafından yayımlanan 28 Aralık 2007 tarih ve 2007/25 sayılı Genelge uyarınca, yazılan primler için araçlara ödenen komisyonlar ile reasürörlere devredilen primler nedeniyle reasürörlerden alınan komisyonların gelecek dönem veya dönemlere isabet eden kısmı, bilançoda sırasıyla “ertelenmiş üretim giderleri” ve “ertelenmiş komisyon gelirleri” hesaplarında, gelir tablosunda ise faaliyet giderleri hesabı altında netleştirilerek muhasebeleştirilmektedir (17 no’lu dipnot).

Şube, Hazine Müsteşarlığı’nın 9 Eylül 2014 tarih ve 2014/74 sayılı yazısı uyarınca, ferdi kaza branşında üretilen primler için peşin olarak ödenmiş olan sabit komisyon giderleri üzerinden yapılan analizler sonucunda, gelecek dönemlerle ilgili olduğu tespit edilen 425.007 TL tutarındaki kısmını erteleyerek, 31 Aralık 2015 tarihli bilançosunda “ertelenmiş üretim giderleri” hesabı altında finansal tablolarına yansıtılmıştır. 31 Aralık 2016 tarihi itibarıyla peşin ödenmiş sabit komisyon giderlerinden kaynaklanan ertelenmiş üretim gideri bulunmamaktadır.

ACE EUROPEAN GROUP LIMITED
MERKEZİ İNGİLTERE TÜRKİYE - İSTANBUL ŞUBESİ

1 OCAK – 31 ARALIK 2016 HESAP DÖNEMİNE AİT
FİNANSAL TABLOLARA İLİŞKİN AÇIKLAYICI DİPNOTLAR

(Para birimi aksi belirtilmedikçe Türk Lirası (“TL”) olarak gösterilmiştir.)

2. Önemli Muhasebe Politikalarının Özeti (devamı)

2.24 Teknik Karşılıklar

Devam Eden Riskler Karşılığı

Teknik Karşılıklar Yönetmeliği uyarınca sigorta şirketleri, yürürlükte bulunan sigorta sözleşmeleri dolayısıyla ortaya çıkabilecek tazminatların, ilgili sözleşmeler için ayrılmış kazanılmamış primler karşılığından fazla olma ihtimaline karşı, beklenen hasar prim oranını dikkate alarak devam eden riskler karşılığı ayırmakla yükümlüdürler. Beklenen hasar prim oranı, gerçekleşmiş hasarların kazanılmış prime bölünmesi suretiyle bulunur. Branş bazında hesaplanan beklenen hasar prim oranının %95’in üzerinde olması halinde, %95’i aşan oranın net kazanılmamış primler karşılığı ile çarpılması sonucunda bulunan tutar, net devam eden riskler karşılığı, %95’i aşan oranın brüt kazanılmamış primler karşılığı ile çarpılması sonucunda bulunan tutar brüt devam eden riskler karşılığı olarak hesaplanır. Brüt tutar ile net tutar arasındaki fark ise reasürör payı olarak dikkate alınır.

Ayrıca, Hazine Müsteşarlığı tarafından yayımlanan 18 Temmuz 2012 tarih ve 2012/13 no’lu “Sigorta ve Reasürans ile Emeklilik Şirketlerinin Teknik Karşılıklarına ve Bu Karşılıkların Yatırılacağı Varlıklara İlişkin Yönetmelikte Değişiklik Yapılmasına Dair Yönetmelik Hakkında Sektör Duyurusu” (“2012/13 no’lu Sektör Duyurusu”) uyarınca, yapılan devam eden riskler karşılığı hesaplaması için belirlenen beklenen hasar prim oranının tespitinde kullanılan açılış muallak tazminat karşılığı tutarının cari dönem ile tutarlı bir şekilde yeniden belirlenmelidir. Bu kapsamda Şube, 31 Aralık 2016 tarihi itibarıyla devam eden riskler karşılığı hesaplamalarında kullanılacak 31 Aralık 2015 tarihli gerçekleşmiş ancak rapor edilmemiş tazminat karşılığı bedellerini 1 Ocak 2015 tarihinde yürürlüğe girmiş olan 5 Aralık 2014 tarih ve 2014/16 sayılı “Muallak Tazminat Karşılığına İlişkin Genelge” ve kademeli geçiş hükümlerinin uygulandığı nakliyat branşı için, söz konusu genelgeyle getirilen uygulama değişikliğinin etkilerinin üçer aylık dönemler itibarıyla kademeli olarak muhasebeleştirilmesine olanak tanıyan 17 Mart 2015 ve 27 Temmuz 2015 tarih ve; 2015/7 ve 2015/28 sayılı “Muallak Tazminat Karşılığına İlişkin Genelgede (2014/16) Değişiklik Yapılmasına İlişkin Genelge”lerde belirlenen esaslar çerçevesinde yeniden hesaplayarak dikkate almıştır.

Şube, 31 Aralık 2016 tarihi itibarıyla hasar – prim oranı %95’in üzerinde olan Genel Zararlar branşında toplam 2.169.590 TL net devam eden riskler karşılığı ayırmıştır (31 Aralık 2015: 5.039.411 TL).

Muallak Tazminat Karşılığı

Şube, tahakkuk etmiş ve hesaben tespit edilmiş ancak daha önceki hesap dönemlerinde veya cari hesap döneminde fiilen ödenmemiş tazminat bedelleri veya bu bedel hesaplanamamış ise tahmini bedelleri ile gerçekleşmiş ancak rapor edilmemiş tazminat bedelleri için muallak tazminat karşılığı ayırmaktadır. Muallak hasar karşılığı eksper raporlarına veya sigortalı ile eksperin değerlendirmelerine uygun olarak belirlenmekte olup ilgili hesaplamalarda rücu, sovtaj ve benzeri gelir kalemleri tenzil edilmemektedir.

31 Aralık 2016 tarihi itibarıyla, tahakkuk etmiş ve hesaben tespit edilmiş muallak tazminat karşılığı ile; içeriği ve uygulama esasları, Teknik Karşılıklar Yönetmeliği ve 1 Ocak 2015 tarihinde yürürlüğe girmiş olan 5 Aralık 2014 tarih ve 2014/16 sayılı “Muallak Tazminat Karşılığına İlişkin Genelge” ve ilgili düzenlemelerde belirlenmiş olan aktüeryal zincir merdiven yöntemleri kullanılarak belirlenen tutar arasındaki fark gerçekleşmiş ancak rapor edilmemiş tazminat bedeli olarak muhasebeleştirilmektedir.

ACE EUROPEAN GROUP LIMITED
MERKEZİ İNGİLTERE TÜRKİYE - İSTANBUL ŞUBESİ

1 OCAK – 31 ARALIK 2016 HESAP DÖNEMİNE AİT
FİNANSAL TABLOLARA İLİŞKİN AÇIKLAYICI DİPNOTLAR

(Para birimi aksi belirtilmedikçe Türk Lirası (“TL”) olarak gösterilmiştir.)

2. Önemli Muhasebe Politikalarının Özeti (devamı)

2.24 Teknik Karşılıklar (devamı)

Muallak Tazminat Karşılığı (devamı)

Hazine Müsteşarlığı tarafından yayımlanan ve 1 Ocak 2015 tarihinde yürürlüğe girmiş olan 5 Aralık 2014 tarih ve 2014/16 sayılı “Muallak Tazminat Karşılığına İlişkin Genelge” uyarınca, 31 Aralık 2015 tarihine kadar geçerli olan 2010/12 sayılı “Aktüeryal Zincirleme Merdiven Metoduna İlişkin Genelge” 9. ve 10. maddeleri haricinde yürürlükten kaldırılmış olup, 1 Ocak 2015 tarihinden itibaren gerçekleşmiş ancak raporlanmamış tazminat karşılığının, şirket aktüerinin görüşleri çerçevesinde belirlenen en iyi tahminler doğrultusunda hesaplanması hükmü getirilmiştir. Söz konusu genelgeye göre, gerçekleşmiş ancak rapor edilmemiş tazminat bedellerine ilişkin hesaplamalarda kullanılan verinin seçimi, düzeltme işlemleri, en uygun metodun ve gelişim faktörlerinin seçimi ile gelişim faktörlerine müdahale aktüeryal yöntemler kullanılarak şirket aktüeri tarafından yapılır. İlgili genelgede gerçekleşmiş ancak raporlanmamış hasar karşılığı hesaplamasında Standart Zincir, Hasar/Prim, Cape Cod, Frekans Şiddet, Munich Zinciri veya Bornhuetter-Ferguson aktüeryal zincirleme merdiven metodlarının (“AZMM”) kullanılacağı belirtilmiş ve şirketlere her branş için bu yöntemlerden birini seçme hakkı tanınmıştır.

Bu çerçevede Şube, 31 Aralık 2016 tarihi itibarıyla yapılan gerçekleşmiş ancak raporlanmamış tazminat karşılığı hesaplamalarında, aktüer görüşleri doğrultusunda Yangın ve Doğal Afetler ve Kaza branşları için gerçekleşen hasarlar üzerinden Standart Zincir; Nakliyat, Genel Sorumluluk, Finansal Kayıplar, Genel Zararlar ve Kefalet branşları için Hasar/Prim, Hastalık/Sağlık branşı için ise Bornhuetter-Ferguson metodunu seçmiştir.

27 Temmuz 2015 tarihinde yayımlanan 2015/28 Sayılı “Muallak Tazminat Karşılığına İlişkin Genelgede (2014/16) Değişiklik Yapılmasına İlişkin Genelge” ile tanımlanan gerçekleşmiş ancak raporlanmamış tazminat karşılığı hesabı sonucunda bulunan tutarın (a) bir önceki üç aylık dönemki tutardan (b) fazla olması halinde, 2015 yılı ikinci üç aylık döneminden başlayarak aradaki fark tutarının (a-b) üçer aylık dönemler itibarıyla; 2015 yılı için %2,5, %5, %10,...,’u (b)’ye eklenerek gerçekleşmiş ancak raporlanmamış tazminat karşılığı hesabı yapılabilir” hükmü amirdir. 29 Şubat 2016 tarihinde yayınlanan 2016/11 Sayılı “Muallak Tazminat Karşılığına İlişkin Genelgede (2014/16) Değişiklik Yapılmasına İlişkin Genelge” ile tanımlanan gerçekleşmiş ancak raporlanmamış tazminat karşılığı hesabı sonucunda bulunan tutarın (a) bir önceki üç aylık dönemki tutardan (b) fazla olması halinde, 2016 yılı birinci üç aylık döneminden başlayarak aradaki fark tutarının (a-b) üçer aylık dönemler itibarıyla; 2016 yılı için %7,5, %7,5, %10,...,’u (b)’ye eklenerek gerçekleşmiş ancak raporlanmamış tazminat karşılığı hesabı yapılabilir” hükmü amirdir. Şube tarafından nakliyat branşı için ilgili genelgeler dikkate alınarak kademeli geçiş uygulanmıştır. Bu doğrultuda 2016 yılı Aralık dönemi itibarıyla hesaplanan gerçekleşmiş ancak raporlanmamış tazminat karşılığı değeri bir önceki dönem (2016 Eylül Dönemi) itibarıyla hesaplanan Gerçekleşmiş Ancak Raporlanmamış Tazminat Karşılığı (IBNR) değerinden fazla olduğundan aradaki fark tutarının %10’u bir önceki dönem (2016 Eylül) hesaplanan gerçekleşmiş ancak raporlanmamış tazminat karşılığı değerine ilave edilerek karşılık ayrılmıştır.

Söz konusu kademeli geçiş uygulaması sonucunda Nakliyat branşı için kayıtlara alınan net gerçekleşmiş ancak raporlanmamış hasar karşılığı tutarı 31 Aralık 2016 tarihi itibarıyla 1.728.840 TL azalmıştır (31 Aralık 2015: 634.575 TL). Nakliyat branşı haricindeki branşlar için söz konusu kademeli geçiş hükümleri uygulanmamıştır.

ACE EUROPEAN GROUP LIMITED
MERKEZİ İNGİLTERE TÜRKİYE - İSTANBUL ŞUBESİ

1 OCAK – 31 ARALIK 2016 HESAP DÖNEMİNE AİT
FİNANSAL TABLOLARA İLİŞKİN AÇIKLAYICI DİPNOTLAR

(Para birimi aksi belirtilmedikçe Türk Lirası (“TL”) olarak gösterilmiştir.)

2. Önemli Muhasebe Politikalarının Özeti (devamı)

2.24 Teknik Karşılıklar (devamı)

Muallak Tazminat Karşılığı (devamı)

AZMM hesaplamalarında, bilançoda tahakkuk ettirilmiş olan rücu, sovtaj ve benzeri gelirler tahsilatlarla birlikte dikkate alınmış olup; AZMM hesabının negatif sonuç verdiği branşlarda, gerçekleşmiş ancak rapor edilmemiş tazminat bedeli, söz konusu negatif tutarların tamamı dikkate alınarak belirlenmiştir. Şube'nin yapmış olduğu AZMM hesaplamaları brüt tutarlar üzerinden yapılmakta olup, gerçekleşmiş ancak raporlanmamış tazminat karşılığına ilişkin net tutarların bulunması için; tüm branşlarda AZMM tablosuna konu gerçekleşen hasardaki konservasyon oranları kullanılmıştır. Genel Sorumluluk ve Genel Zararlar branşlarında toplam üzerinden, diğer branşlarda ise hasar çeyreği bazında belirlenen oranlar üzerinden net tutarlara ulaşılmıştır.

31 Aralık 2016 ve 2015 tarihleri itibarıyla branşlar için kullanılan AZMM hesaplama metodları ile bu hesaplamalar sonucunda ilave ayrılacak veya hesaplamanın negatif verdiği durumlarda karşılıklardan düşülecek olan brüt ve net ilave karşılık tutarları 17'nolu dipnotta açıklanmıştır.

5 Aralık 2014 tarih ve 2014/16 sayılı “Muallak Tazminat Karşılığına İlişkin Genelge”de belirtildiği üzere, Şube, branş bazında AZMM hesaplamaları yapılırken daha homojen bir veri setiyle hesaplama yapılabilmesini teminen büyük hasar olarak nitelendirilen uç hasarları Şube Aktüeri'nin görüşleri çerçevesinde, istatistiki yöntemler kullanarak elimine etmiştir. Bu doğrultuda Nakliyat branşında yüzdeler dilim üzerinden, diğer branşlarda ise box-plot yöntemine göre eleme yapılmıştır. 31 Aralık 2016 tarihi itibarıyla Nakliyat, Genel Zararlar, Genel Sorumluluk ve Kefalet branşlarında elenen dosya ortaya çıkmıştır. Kefalet branşında eleme yapılmadan belirlenen sonuç kaydedilmiştir, Nakliyat branşı için büyük hasar limiti 1.319.555 TL olarak hesaplanmıştır. Genel Zararlar branşında gelişim katsayılarında görülen dalgalanmayı önlemek amacıyla müdahalede bulunulmuş, bu doğrultuda box-plot yöntemi ile elenmeyen 4 dosya manuel olarak elenmiştir. Söz konusu dosyalar hesaplama dahil edilse idi Genel Zararlar branşında gerçekleşmiş ancak rapor edilmemiş hasar karşılıkları net 8.991.031 TL daha fazla olacaktı (31 Aralık 2015: 920.702 TL). Genel Sorumluluk branşında gelişim katsayılarında görülen dalgalanmaları önlemek amacıyla 2 dosya manuel olarak elenmiştir. 1 dosyanın da katsayılar üzerindeki etkisi azaltılmıştır. Söz konusu müdahaleler yapılmıyaydı Genel Sorumluluk branşında gerçekleşmiş ancak rapor edilmemiş hasar karşılıkları net 5.537.948 TL daha fazla olacaktı (31 Aralık 2015: Bulunmamaktadır). Nakliyat branşında 1 dosyanın katsayılar üzerindeki etkisi azaltılmıştır. Söz konusu müdahale yapılmıyaydı Nakliyat branşında gerçekleşmiş ancak rapor edilmemiş tazminat karşılıkları kademeli geçiş sonrası net 33.006 TL daha fazla olacaktı (31 Aralık 2015: Bulunmamaktadır). Kefalet branşında 2016 Aralık döneminde Şube içinde muallak hasar çalışması yapılmış ve bu çalışma sonucunda muallak hasarlarda azalış meydana gelmiştir. Bu durumun AZMM çalışmasında ortaya çıkaracağı yanıltıcı etkiyi gidermek adına son dönem hariç hasar gelişimi üzerinden çalışılmıştır. Söz konusu müdahale yapılmıyaydı Kefalet branşında gerçekleşmiş ancak rapor edilmemiş tazminat karşılıkları net 773.711 TL daha az olacaktı (31 Aralık 2015: Bulunmamaktadır).

Şube, 31 Aralık 2016 tarihi itibarıyla AZMM hesaplaması sonucunda bulunan tutarları dikkate alarak gerçekleşmiş ancak rapor edilmemiş tazminat bedelleri ile ilgili olarak finansal tablolarında 10.340.464 TL (17 no'lu dipnot) tutarında net muallak tazminat karşılığı ayırmıştır (31 Aralık 2015: 10.100.465 TL).

ACE EUROPEAN GROUP LIMITED
MERKEZİ İNGİLTERE TÜRKİYE - İSTANBUL ŞUBESİ

1 OCAK – 31 ARALIK 2016 HESAP DÖNEMİNE AİT
FİNANSAL TABLOLARA İLİŞKİN AÇIKLAYICI DİPNOTLAR

(Para birimi aksi belirtilmedikçe Türk Lirası (“TL”) olarak gösterilmiştir.)

2. Önemli Muhasebe Politikalarının Özeti (devamı)

2.24 Teknik Karşılıklar (devamı)

Muallak Tazminat Karşılığı (devamı)

2011/23 sayılı Genelge uyarınca, davaların sonuçlanma tarihlerini dikkate alarak son beş yıllık gerçekleştirmelere göre alt branşlar itibarıyla Şube aleyhine açılan davaların tutarları üzerinden bir kazanma oranı hesaplaması ve hesaplanan kazanma oranına göre dava sürecinde olan dosyalar için tahakkuk ettirilen muallak tazminat karşılığı tutarlarından indirim yapması mümkün bulunmaktadır. Şube, 31 Aralık 2016 tarihi itibarıyla kazanma oranı hesaplaması yapmamıştır (31 Aralık 2015: Bulunmamaktadır).

Dengeleme Karşılığı

Teknik Karşılıklar Yönetmeliği uyarınca sigorta şirketleri, takip eden hesap dönemlerinde meydana gelebilecek tazminat oranlarındaki dalgalanmaları dengelemek ve katastrofik riskleri karşılamak üzere kredi deprem teminatları içeren sigorta sözleşmeleri için dengeleme karşılığı ayırmak zorundadırlar. Söz konusu karşılık her bir yıla tekabül eden net deprem ve kredi primlerinin %12’si oranında hesaplanır. Net primin hesaplanmasında, bölüşmesiz reasürans anlaşmaları için ödenen tutarlar devredilen prim olarak kabul edilir.

Cari yılda ayrılan dengeleme karşılığından olmamak kaydıyla, deprem tazminatları için ayrılan dengeleme karşılığının deprem nedeniyle yapılan tazminat ödemeleri ile eksper raporu veya afet durumunda resmi kurumlardan temin edilecek belgeler gibi kanıtlara dayanılarak ayrılan muallak tazminat karşılığının dengeleme karşılığından indirilmesi mümkün bulunmaktadır. Bu kapsamda, Şube’nin, 2011 yılında meydana gelen depreme ilişkin olarak ödediği veya muallak hasar karşılığı ayırdığı hasarı bulunmamaktadır.

Şube, 31 Aralık 2016 tarihi itibarıyla 1.806.433 TL (31 Aralık 2015: 1.316.127 TL) tutarında dengeleme karşılığı ayırmıştır (17 ve 47.1 no’lu dipnotlar).

3. Önemli Muhasebe Tahminleri ve Hükümleri

Finansal tabloların hazırlanması, bilanço tarihi itibarıyla raporlanan varlıklar ve yükümlülüklerin tutarlarını, şarta bağlı varlıkların ve yükümlülüklerin açıklanmasını ve hesap dönemi boyunca raporlanan gelir ve giderlerin tutarlarını etkileyebilecek tahmin ve varsayımların kullanılmasını gerektirmektedir. Muhasebe değerlendirme, tahmin ve varsayımları, geçmiş tecrübe ve diğer faktörler ile o günün koşullarıyla gelecekteki olaylar hakkında makul beklentiler dikkate alınarak sürekli olarak değerlendirilir. Bu değerlendirme ve tahminler, yönetimin mevcut olaylar ve işlemlere ilişkin en iyi bilgilerine dayanmasına rağmen, fiili sonuçlar varsayımlarından farklılık gösterebilir.

Şube için en önemli muhasebe tahminlerinden biri yürürlükte olan poliçelerinden doğacak teknik giderlere ilişkin nihai net yükümlülüklerin tahmin edilmesidir. Sigortacılık ile ilgili yükümlülüklerin tahmin edilmesi, doğası itibarıyla çok sayıda belirsizliğin değerlendirilmesini içerir.

Kıdem tazminatı karşılığının hesaplanmasında çalışan devir hızı, iskonto oranları ve maaş artışları gibi aktüeryal varsayımlar kullanılmaktadır. Hesaplamaya ilişkin detaylar, emeklilik sosyal yardım yükümlülükleri dipnotunda belirtilmiştir (22 no’lu dipnot).

ACE EUROPEAN GROUP LIMITED
MERKEZİ İNGİLTERE TÜRKİYE - İSTANBUL ŞUBESİ

1 OCAK – 31 ARALIK 2016 HESAP DÖNEMİNE AİT
FİNANSAL TABLOLARA İLİŞKİN AÇIKLAYICI DİPNOTLAR

(Para birimi aksi belirtilmedikçe Türk Lirası (“TL”) olarak gösterilmiştir.)

3. Önemli Muhasebe Tahminleri ve Hükümleri (Devamı)

Ayrıca nihai vergi tutarına olan etkileri kesinleşmeyen ilgili bir çok işlem ve hesaplama normal iş akışı sırasında gerçekleşmekte olup bu gibi durumlar gelir vergisi karşılığı belirlenmesi sırasında önemli muhakemelerin kullanılmasını gerektirmektedir. Şube, ileriye taşınan mali zararlardan doğan ve gelecekte vergilendirilebilecek karlar aracılığıyla gerçekleşecek olan ertelenmiş vergi varlıklarını ve vergisel olayların sonucunda ödenmesi tahmin edilen ek vergilerin oluşturduğu vergi yükümlülüklerini kayıtlarına almaktadır. Bu konular ile ilgili oluşan nihai vergisel sonuçların başlangıçta kaydedilen tutarlardan farklı olduğu durumlarda, bu farklar belirlendiği dönemlerdeki gelir vergisi ve ertelenmiş vergi varlık ve yükümlülüklerini etkileyebilecektir.

4. Sigorta ve Finansal Riskin Yönetimi

Sigorta riski

Sigorta sözleşmelerine ilişkin risk, sigorta konusu olayın gerçekleşmesi ihtimali ve bu olaydan kaynaklanacak olan hasar tutarının bilinmiyor olmasıdır. Sigorta sözleşmelerinin doğası gereği, söz konusu risk rastlantısal ve dolayısıyla tam olarak tahmin edilemez.

Fiyatlandırma ve karşılık ayırma metotlarına ihtimal teorisinin uygulandığı bir poliçe portföyünde, Şube'nin sigorta sözleşmeleriyle ilgili olarak maruz kaldığı temel risk, ödenen hasar ve tazminatların sigortacılık karşılıklarının kayıtlı değerlerinin üstünde gerçekleşmesidir. Şube poliçe yazma stratejisini, kabul edilen sigorta risklerinin tipine ve oluşan hasarlara göre belirlemektedir.

Şube söz konusu riskleri, şekillendirmiş olduğu poliçe yazma stratejisi ve bütün branşlarda tarafı olduğu reasürans anlaşmaları ile yönetmektedir.

Sigorta riskinin (sigorta edilen azami tutar) branş bazında dağılımı aşağıda özetlenmiştir:

	31 Aralık 2016	31 Aralık 2015
Ferdi kaza	139.299.736.201	8.064.273.735
Yangın ve doğal afetler	45.280.243.428	49.165.340.786
Genel sorumluluk	12.616.205.967	19.824.423.182
Genel zararlar	9.474.191.137	11.071.035.470
Nakliyat	1.639.693.670	23.144.341.100
Hastalık / Sağlık	1.352.929.626	1.373.471.013
Kefalet	400.217.240	203.818.993
Toplam	210.063.217.269	112.846.704.279

Duyarlılık analizleri

Finansal risk

Şube, sahip olduğu banka mevduatları ve çeşitli yükümlülüklerinden dolayı finansal risklere maruz kalmaktadır. Özet olarak temel finansal risk, finansal varlıklardan sağlanan gelirlerin, sözleşmelerden kaynaklanan yükümlülüklerin karşılansında yetersiz kalmasıdır. Finansal riskin en önemli bileşenleri piyasa riski (kur riski, piyasa değeri faiz oranı riski, nakit akımı faiz oranı riski ve fiyat riskini içerir), kredi riski ve likidite riskidir. Şube'nin genel risk yönetimi programı, finansal piyasaların değişkenliğine ve bunun Şube'nin finansal performansı üzerindeki muhtemel olumsuz etkilerinin asgari seviyeye indirilmesine yoğunlaşmaktadır. Şube, herhangi bir türev finansal enstrüman kullanmamaktadır. Risk yönetimi, Şube yönetimi tarafından onaylanmış usuller doğrultusunda gerçekleştirilmektedir.

ACE EUROPEAN GROUP LIMITED
MERKEZİ İNGİLTERE TÜRKİYE - İSTANBUL ŞUBESİ

1 OCAK – 31 ARALIK 2016 HESAP DÖNEMİNE AİT
FİNANSAL TABLOLARA İLİŞKİN AÇIKLAYICI DİPNOTLAR

(Para birimi aksi belirtilmedikçe Türk Lirası (“TL”) olarak gösterilmiştir.)

4. Sigorta ve Finansal Riskin Yönetimi (Devamı)

(a) Piyasa riski

i. Nakit akım ve piyasa değeri faiz oranı riski

Şube'nin değişken faizli finansal varlık ve yükümlülüğü bulunmadığından faiz oranlarının değişiminin etkisinden doğan faiz oranı riskine maruz değildir.

ii. Kur riski

Şube, döviz cinsinden varlık ve yükümlülüklerinin Türk Lirası'na çevrilmesinden dolayı döviz kuru değişikliklerinden doğan döviz riskine maruz kalmaktadır. Bu riskler, döviz pozisyonunun analiz edilmesi ile takip edilmektedir.

31 Aralık 2016 tarihi itibarıyla ABD Doları, TL karşısında %10 oranında değer kazansaydı/kaybetseydi ve diğer tüm değişkenler sabit kalsaydı, ABD Doları cinsinden varlık ve yükümlülüklerin çevrimi dolayısıyla oluşacak kur farkı karı/zararı sonucu vergi öncesi dönem karı 4.201.735 TL (1 Ocak - 31 Aralık 2015: vergi öncesi dönem karı 5.195.133 TL yüksek/düşük) daha yüksek/düşük olacaktır.

31 Aralık 2016 tarihi itibarıyla Avro, TL karşısında %10 oranında değer kazansaydı/kaybetseydi ve diğer tüm değişkenler sabit kalsaydı, Avro cinsinden varlık ve yükümlülüklerin çevrimi dolayısıyla oluşacak kur farkı karı/zararı sonucu vergi öncesi dönem karı 2.029.795 TL (1 Ocak - 31 Aralık 2015: vergi öncesi dönem karı 1.076.215 TL yüksek/düşük) daha yüksek/düşük olacaktır.

31 Aralık 2016 tarihi itibarıyla İngiliz Sterlini, TL karşısında %10 oranında değer kazansaydı/kaybetseydi ve diğer tüm değişkenler sabit kalsaydı, İngiliz Sterlini cinsinden varlık ve yükümlülüklerin çevrimi dolayısıyla oluşacak kur farkı karı /zararı sonucu vergi öncesi dönem karı 356.838 TL (1 Ocak - 31 Aralık 2015: vergi öncesi dönem karı 325.540 TL yüksek/düşük) daha yüksek/düşük olacaktır.

Şube'nin döviz cinsinden olan varlık ve yükümlülüklerine ilişkin bilgiler ilgili dipnotlarda yer almaktadır.

iii. Fiyat riski

Şube'nin finansal varlıkları, Şube'yi fiyat riskine maruz bırakmaktadır. 31 Aralık 2016 tarihi itibarıyla Şube'nin satılmaya hazır olarak sınıflandırılan finansal varlıkları piyasa değerinden tutulmaktadır. Piyasa fiyatları %5 oranında artsaydı/azalsaydı ve diğer tüm değişkenler sabit kalsaydı, vergi öncesi net varlıklar 1.574.260 TL daha yüksek/düşük olacaktır. (31 Aralık 2015: 1.625.607 TL).

(b) Kredi riski

Finansal varlıkların mülkiyeti, karşı tarafın sözleşmenin şartlarını yerine getirmeme riskini taşır. Şube'nin kredi riski, nakit ve nakit benzerleri ile banka mevduatları, sigortacılık yükümlülüklerindeki reasürans payları, sigortalılardan ve aracı kurumlardan olan prim alacaklarından kaynaklanmaktadır. Bu riskler, Şube yönetimi tarafından karşı tarafa olan toplam kredi riski olarak görülmektedir.

Şube kredi ve alacaklar olarak sınıflandırılan finansal varlıklarının ve sigorta faaliyetlerinden kaynaklanan alacaklarının kredi riskini karşı taraf seçiminde uyguladığı prosedürler ile takip etmekte ve sınırlandırmaktadır. Bu alacaklar ile ilgili diğer açıklamalar 12 no'lu dipnotta yapılmıştır.

Şube'nin kredi ve alacak grubu dışında kalan ve kredi riskine tabi finansal varlıkları genellikle Türkiye'de yerleşik bankalarda tutulan vadesiz mevduatlardan oluşmakta ve bu alacaklar yüksek kredi riskine sahip olarak kabul edilmemektedir.

ACE EUROPEAN GROUP LIMITED
MERKEZİ İNGİLTERE TÜRKİYE - İSTANBUL ŞUBESİ

1 OCAK – 31 ARALIK 2016 HESAP DÖNEMİNE AİT
FİNANSAL TABLOLARA İLİŞKİN AÇIKLAYICI DİPNOTLAR

(Para birimi aksi belirtilmedikçe Türk Lirası (“TL”) olarak gösterilmiştir.)

4. Sigorta ve Finansal Riskin Yönetimi (devamı)

(c) Likidite riski

Şube, yükümlülüklerin karşılanabilmesi için elinde bulunan nakit kaynakları kullanmaktadır. Likidite riski, makul bir maliyet dahilinde, borçların ödenmesi için yeterli nakdin bulunmaması riskidir. Yönetim, söz konusu borçların ödenmesine yetecek tutarda fon bulundurulmasıyla ilgili limitleri belirler.

Aşağıdaki tablolar, Şube'nin yükümlülüklerinin bilanço tarihi itibarıyla sözleşmelerden kaynaklanan veya beklenen vadelerine kalan sürelerine göre dağılımını göstermektedir.

Sözleşmelerden kaynaklanan nakit akımları			
31 Aralık 2016	3 aya kadar	3 ay - 1 yıl	Toplam
Sigorta ve reasürans şirketlerine toplam borçlar (19 no'lu dipnot)	18.698.965	2.791.381	21.490.346
Ortaklara borçlar (19 ve 45 no'lu dipnotlar)	-	237.964	237.964
Diğer çeşitli borçlar	520.094	-	520.094
Toplam	19.219.059	3.029.345	22.248.404

Beklenen nakit akımları					
31 Aralık 2016	3 aya kadar	3 ay - 1 yıl	1 yıl - 5 yıl	5 yıldan uzun	Toplam
Kazanılmamış primler karşılığı - net (*)	1.196.301	19.572.718	24.064.525	869.437	45.702.981
Muallak tazminat karşılığı - net	-	24.724.366	-	-	24.724.366
Devam eden riskler karşılığı - net	-	2.169.590	-	-	2.169.590
Dengeleme karşılığı - net	-	-	-	1.806.433	1.806.433
Toplam	1.196.301	46.466.674	24.064.525	2.675.870	74.403.370

Sözleşmelerden kaynaklanan nakit akımları			
31 Aralık 2015	3 aya kadar	3 ay - 1 yıl	Toplam
Sigorta ve reasürans şirketlerine toplam borçlar (19 no'lu dipnot)	7.258.602	333.584	7.592.186
Diğer esas faaliyetlerden borçlar	57.761	-	57.761
Ortaklara borçlar (19 ve 45 no'lu dipnotlar)	-	523	523
Diğer çeşitli borçlar	1.056.627	-	1.056.627
Toplam	8.372.990	334.107	8.707.097

Beklenen nakit akımları					
31 Aralık 2015	3 aya kadar	3 ay - 1 yıl	1 yıl - 5 yıl	5 yıldan uzun	Toplam
Kazanılmamış primler karşılığı - net (*)	902.758	14.770.047	18.159.674	656.098	34.488.577
Muallak tazminat karşılığı - net	-	16.968.801	-	-	16.968.801
Devam eden riskler karşılığı - net	-	5.039.411	-	-	5.039.411
Dengeleme karşılığı - net	-	-	-	1.316.127	1.316.127
Toplam	902.758	36.778.259	18.159.674	1.972.225	57.812.916

(*) Kazanılmamış primler karşılığının tamamı bilançoda kısa vadeli olarak sınıflanmıştır.

Şube yukarıda belirtilen yükümlülükleri, cari varlıklarında yer alan nakit ve nakit benzeri varlıklar ile karşılamayı öngörmektedir.

ACE EUROPEAN GROUP LIMITED
MERKEZİ İNGİLTERE TÜRKİYE - İSTANBUL ŞUBESİ

1 OCAK – 31 ARALIK 2016 HESAP DÖNEMİNE AİT
FİNANSAL TABLOLARA İLİŞKİN AÇIKLAYICI DİPNOTLAR

(Para birimi aksi belirtilmedikçe Türk Lirası (“TL”) olarak gösterilmiştir.)

4. Sigorta ve Finansal Riskin Yönetimi (devamı)

Finansal araçların gerçeğe uygun değeri

Gerçeğe uygun değer, finansal araçların, zorunlu bir satış veya tasfiye işlemi dışında gönüllü taraflar arasındaki bir cari işlemde, el değiştirebileceği bir tutar olup, eğer varsa teşkilatlanmış bir piyasada işlem gören fiyatı ile en iyi şekilde belirlenir.

Finansal araçların tahmini gerçeğe uygun değerleri, Şube tarafından mevcut piyasa bilgileri ve uygun değerlendirme yöntemleri kullanılarak tespit edilmektedir.

Aşağıdaki yöntem ve varsayımlar, gerçeğe uygun değeri belirlenebilen finansal araçların gerçeğe uygun değerinin tahmininde kullanılmıştır:

Finansal varlıklar

Yıllarıyla çevrilen dövizde dayalı olan bakiyelerin gerçeğe uygun değerlerinin, kayıtlı değerlerine yaklaştığı kabul edilmektedir. Nakit ve nakit benzerlerinin gerçeğe uygun değerlerinin kısa vadeli olmaları dolayısıyla kayıtlı değerlerine yaklaştığı kabul edilmektedir. Esas faaliyetlerden alacakların kayıtlı değerinin ilgili şüpheli alacak karşılığının düşülmesinden sonra gerçeğe uygun değerlerini gösterdiği tahmin edilmektedir. Borsaya kayıtlı olmayan satılmaya hazır finansal varlıkların ise maliyetleri, varsa, değer düşüklüğü çıkarılmış değerleri gerçeğe uygun değerleri olarak kabul edilmektedir.

Finansal yükümlülükler

Esas faaliyetlerden borçlar ile diğer parasal borçların kayıtlı değerlerinin gerçeğe uygun değerlerine yakın olduğu tahmin edilmektedir.

Sermaye yönetimi

Şube'nin sermayeyi yönetirken amaçları:

- Hazine Müsteşarlığı'nın gerekli gördüğü sermaye yeterliliği şartlarını yerine getirmek,
- Şube'nin işletmelerin devamlılığı ilkesi çerçevesinde varlığını sürdürmek ve faaliyetlerin devamını sağlayabilmektir.

Şube'nin, finansal tabloların hazırlanma tarihi itibarıyla, sermaye yeterliliğinin ölçülmesine ilişkin yönetmelik çerçevesinde 31 Aralık 2016 tarihli asgari gerekli özsermayesi 43.063.858 TL olarak hesaplanmıştır (31 Aralık 2015: 35.668.453 TL). Bununla birlikte, 23 Ağustos 2015 tarihinde yayımlanan Sigorta ve Reasürans ile Emeklilik Şirketlerinin Sermaye Yeterliliklerinin Ölçülmesine ve Değerlendirilmesine İlişkin Yönetmelik uyarınca 31 Aralık 2016 tarihi itibarıyla hesaplanan Şube'nin özsermayesi asgari olarak gerekli olan özsermayeden 17.599.477 TL fazla (31 Aralık 2015: 11.982.185 TL fazla) durumdadır.

5. Bölüm Bilgileri

2.3 no'lu dipnotta açıklanmıştır.

6. Maddi Duran Varlıklar

6.1 Dönemin tüm amortisman giderleri ile itfa ve tükenme payları: 300.936 TL (1 Ocak - 31 Aralık 2015: 259.410 TL).

6.1.1 Amortisman giderleri: 287.147 TL (1 Ocak - 31 Aralık 2015: 242.121 TL).

6.1.2 İtfa ve tükenme payları: 13.789 TL (1 Ocak - 31 Aralık 2015: 17.289 TL).

ACE EUROPEAN GROUP LIMITED
MERKEZİ İNGİLTERE TÜRKİYE - İSTANBUL ŞUBESİ

1 OCAK – 31 ARALIK 2016 HESAP DÖNEMİNE AİT
FİNANSAL TABLOLARA İLİŞKİN AÇIKLAYICI DİPNOTLAR

(Para birimi aksi belirtilmedikçe Türk Lirası (“TL”) olarak gösterilmiştir.)

6. Maddi Duran Varlıklar (devamı)

6.2 Amortisman hesaplama yöntemleri ile bu yöntemlerde yapılan değişikliklerin dönemin amortisman giderlerinde meydana getirdiği artış (+) veya azalış (-):

Yoktur (1 Ocak - 31 Aralık 2015: Yoktur).

6.3 Cari dönemde duran varlık hareketleri:

6.3.1 Satın alınan, imal veya inşa edilen maddi duran varlıkların maliyeti: 65.484 TL (1 Ocak - 31 Aralık 2015: 526.055)

6.3.2 Satılan veya hurdaya ayrılan maddi duran varlık maliyeti: Yoktur (1 Ocak - 31 Aralık 2015: Yoktur).

6.3.3 Cari dönemde ortaya çıkan değerlendirme artışları:

6.3.3.1 Varlık maliyetlerinde (+):Yoktur (1 Ocak - 31 Aralık 2015: Yoktur).

6.3.3.2 Birikmiş amortismanlarda (-):(>):Yoktur (1 Ocak - 31 Aralık 2015: Yoktur).

6.3.4 Yapılmakta olan yatırımların niteliği, toplam tutarı, başlangıç ve bitiş tarihi ve tamamlama derecesi: (+):Yoktur (1 Ocak - 31 Aralık 2015: Yoktur).

Maddi duran varlık hareket tablosu:

	1 Ocak 2016	İlaveler	31 Aralık 2016
Maliyet:			
Demirbaş ve tesisatlar	858.768	63.107	921.875
Özel maliyetler	704.282	2.377	706.659
Toplam maliyet	1.563.050	65.484	1.628.534
Birikmiş amortisman:			
Demirbaş ve tesisatlar	(447.122)	(147.115)	(594.237)
Özel maliyetler	(259.614)	(140.032)	(399.646)
Toplam birikmiş amortisman	(706.736)	(287.147)	(993.883)
Net kayıtlı değer	856.314		634.651
	1 Ocak 2015	İlaveler	31 Aralık 2015
Maliyet:			
Demirbaş ve tesisatlar	612.623	246.145	858.768
Özel maliyetler	424.372	279.910	704.282
Toplam maliyet	1.036.995	526.055	1.563.050
Birikmiş amortisman:			
Demirbaş ve tesisatlar	(329.924)	(117.198)	(447.122)
Özel maliyetler	(134.691)	(124.923)	(259.614)
Toplam birikmiş amortisman	(464.615)	(242.121)	(706.736)
Net kayıtlı değer	572.380		856.314

Şube'nin 31 Aralık 2016 ve 2015 tarihleri itibarıyla finansal kiralama işlemlerinde kiracı olarak edindiği maddi duran varlık bulunmamaktadır.

ACE EUROPEAN GROUP LIMITED
MERKEZİ İNGİLTERE TÜRKİYE - İSTANBUL ŞUBESİ

1 OCAK – 31 ARALIK 2016 HESAP DÖNEMİNE AİT
FİNANSAL TABLOLARA İLİŞKİN AÇIKLAYICI DİPNOTLAR

(Para birimi aksi belirtilmedikçe Türk Lirası (“TL”) olarak gösterilmiştir.)

7. Yatırım Amaçlı Gayrimenkuller:

Yoktur (31 Aralık 2015: Yoktur).

8. Maddi Olmayan Duran Varlıklar:

	1 Ocak 2016	İlaveler	31 Aralık 2016
Maliyet:			
Haklar	295.534	-	295.534
Birikmiş amortisman:			
Haklar	(191.448)	(13.789)	(205.237)
Net defter değeri	104.086		90.297
	1 Ocak 2015	İlaveler	31 Aralık 2015
Maliyet:			
Haklar	273.932	21.602	295.534
Birikmiş amortisman:			
Haklar	(174.159)	(17.289)	(191.448)
Net defter değeri	99.773		104.086

9. İştiraklerdeki Yatırımlar:

Yoktur (31 Aralık 2015: Yoktur).

10. Reasürans Varlıkları/(Yükümlülükleri):

	31 Aralık 2016	31 Aralık 2015
Reasürans Varlık/(Yükümlülükleri)		
Kazanılmamış primler karşılığı reasürör payı (17 no’lu dipnot)	18.777.375	17.648.055
Muallak hasar ve tazminat karşılığı reasürör payı (17 no’lu dipnot)	30.687.399	45.167.644
Ertelenmiş reasürans komisyonu gelirleri (19 ve 17 no’lu dipnotlar)	(1.799.512)	(1.402.748)
Devam eden riskler karşılığı reasürör payı (17 no’lu dipnot)	191.602	3.665.527
Reasürans şirketlerine borçlar (19 no’lu dipnot)	(20.972.790)	(6.784.992)

ACE EUROPEAN GROUP LIMITED
MERKEZİ İNGİLTERE TÜRKİYE - İSTANBUL ŞUBESİ

1 OCAK – 31 ARALIK 2016 HESAP DÖNEMİNE AİT
FİNANSAL TABLOLARA İLİŞKİN AÇIKLAYICI DİPNOTLAR

(Para birimi aksi belirtilmedikçe Türk Lirası (“TL”) olarak gösterilmiştir.)

11. Finansal Varlıklar (devamı) :

11.4 Bilançoda maliyet bedeli üzerinden gösterilmiş menkul kıymetlerin ve finansal duran varlıkların borsa rayiçlerine göre, borsa rayiçleri üzerinden gösterilmiş menkul kıymetlerin ve finansal duran varlıkların maliyet bedellerine göre değerlerini gösteren bilgi:

<i>Menkul kıymetler</i>	31 Aralık 2016		31 Aralık 2015	
	Maliyet Değeri	Kayıtlı Değer (Gerçeğe Uygun Değer)	Maliyet Değeri	Kayıtlı Değer (Gerçeğe Uygun Değer)
Devlet tahvili	31.363.233	31.485.200	10.689.602	10.781.579
US Bond	-	-	21.787.920	21.730.551
Toplam	31.363.233	31.485.200	32.477.522	32.512.130

11.5 Menkul kıymetler ve bağlı menkul kıymetler grubu içinde yer alıp işletmenin ortakları, iştirakleri ve bağlı ortaklıklar tarafından çıkarılmış bulunan menkul kıymet tutarları ve bunları çıkaran ortaklıklar: Yoktur (31 Aralık 2015: Yoktur).

11.6 Finansal varlıklarda son üç yılda meydana gelen değer artışları/(azalışları): Yoktur (31 Aralık 2015: Yoktur, 31 Aralık 2014: Yoktur).

11.7 - 11.9 Finansal varlıklara ilişkin diğer açıklamalar:

Satılmaya hazır finansal varlıklardan cari dönem içinde elde edilen faiz geliri 1.142.794 TL’dir (1 Ocak - 31 Aralık 2015: 809.562 TL) (26 no’lu dipnot). Dönem sonu itibarıyla gerçekleşmeyen gerçeğe uygun değer artışları 107.128 TL (1 Ocak - 31 Aralık 2015: 396.753 TL azalış) olup özsermayede ilgili hesap kalemi altında kayıtlara yansıtılmıştır (15 no’lu dipnot).

Finansal varlıkların vade analizi aşağıdaki gibidir:

	31 Aralık 2016					
	0 – 3 ay	3 – 6 ay	6 ay – 1 yıl	1-3 yıl	3 yıldan uzun	Toplam
Devlet tahvili	-	-	6.717.784	-	24.767.416	31.485.200
Toplam	-	-	6.717.784	-	24.767.416	31.485.200

	31 Aralık 2015					
	0 – 3 ay	3 – 6 ay	6 ay – 1 yıl	1-3 yıl	3 yıldan uzun	Toplam
Devlet tahvili	-	-	-	6.591.565	4.190.014	10.781.579
US Bond	-	-	-	21.730.551	-	21.730.551
Toplam	-	-	-	28.322.116	4.190.014	32.512.130

ACE EUROPEAN GROUP LIMITED
MERKEZİ İNGİLTERE TÜRKİYE - İSTANBUL ŞUBESİ

1 OCAK – 31 ARALIK 2016 HESAP DÖNEMİNE AİT
FİNANSAL TABLOLARA İLİŞKİN AÇIKLAYICI DİPNOTLAR

(Para birimi aksi belirtilmedikçe Türk Lirası (“TL”) olarak gösterilmiştir.)

12. Krediler ve Alacaklar

12.1 Alacakların, ticari müşterilerden olan alacaklar, ilgili taraflardan olan alacaklar, peşin ödemeler için (gelecek aylara, yıllara ait ödemeler) ve diğerleri biçiminde sınıflanması:

	31 Aralık 2016	31 Aralık 2015
Sigortalılar ve araçlardan alacaklar	65.121.258	50.322.441
Rücu ve sovtaj alacakları	63.621	272.632
Sigortacılık faaliyetlerinden alacaklar	65.184.879	50.595.073
Aracılardan şüpheli alacaklar	340.094	340.094
Kanuni takipteki şüpheli rücu ve sovtaj alacakları	36.689	36.689
Esas faaliyetlerden alacaklar	376.783	376.783
Aracılardan şüpheli alacaklar karşılığı	(376.783)	(340.094)
Şüpheli rücu ve sovtaj alacakları karşılığı	(63.621)	-
Esas faaliyetlerden alacaklar	65.121.258	50.631.762

Vadesi gelmiş bulunan ve henüz vadesi gelmeyen alacaklar için ayrılan şüpheli alacak tutarları:

- a) Kanuni ve idari takipteki alacaklar: 440.404 TL (31 Aralık 2015: 376.783 TL).
b) Sigortacılık faaliyetlerinden alacaklar karşılığı: 440.404 TL (31 Aralık 2015: 340.094 TL).

12.2 İşletmenin ortaklar, iştirakler ve bağlı ortaklıklarla olan alacak - borç ilişkisi:

İlişkili taraflar ile olan işlem ve bakiyeler 45 no’lu dipnotta detaylı olarak açıklanmıştır.

12.3 Alacaklar için alınmış olan ipotek ve diğer teminatların toplam tutarı: Yoktur (31 Aralık 2015: Yoktur).

12.4 Yabancı paralarla temsil edilen ve kur garantisi olmayan alacak ve borçlar ile aktifte mevcut yabancı paraların ayrı ayrı tutarları ve TL’ye dönüştürme kurları:

	31 Aralık 2016			
Döviz Cinsi	Döviz Tutarı	Kur		Tutar TL
USD	6.717.772	3,5192		23.641.183
EUR	2.399.942	3,7099		8.903.545
GBP	261.181	4,3189		1.128.015
KWD	83.768	11,4470		958.892
AUD	34.230	2,5366		86.828
CAD	20.650	2,6066		53.826
DKK	86.985	0,4983		43.345
SEK	53.766	0,3859		20.748
Toplam				34.836.382

ACE EUROPEAN GROUP LIMITED
MERKEZİ İNGİLTERE TÜRKİYE - İSTANBUL ŞUBESİ

1 OCAK – 31 ARALIK 2016 HESAP DÖNEMİNE AİT
FİNANSAL TABLOLARA İLİŞKİN AÇIKLAYICI DİPNOTLAR

(Para birimi aksi belirtilmedikçe Türk Lirası (“TL”) olarak gösterilmiştir.)

12. Krediler ve Alacaklar (devamı)

12.4 Yabancı paralarla temsil edilen ve kur garantisi olmayan alacak ve borçlar ile aktifte mevcut yabancı paraların ayrı ayrı tutarları ve TL’ye dönüştürme kurları (devamı) :

31 Aralık 2015			
Döviz Cinsi	Döviz Tutarı	Kur	Tutar TL
USD	7.221.720	2,9076	20.997.873
EUR	2.632.605	3,1776	8.365.366
GBP	226.097	4,3007	972.375
CAD	17.723	2,0945	37.121
AUD	16.924	2,1154	35.801
DKK	30.084	0,4252	12.792
SEK	27.424	0,3459	9.486
CHF	180	2,9278	527
Toplam			30.431.341

12.5 - 12.7 Krediler ve alacaklara ilişkin diğer açıklamalar:

Sigortacılık faaliyetlerinden alacakların vade analizi aşağıdaki gibidir:

	31 Aralık 2016	31 Aralık 2015
Vadesi geçen (*)	8.950.584	4.206.166
3 aya kadar vadeli	15.783.844	14.240.116
3-6 ay arası	15.667.350	14.076.233
6 ay-1 yıl arası	13.990.138	10.957.148
1 yılın üzeri	10.792.963	7.115.410
Toplam	65.184.879	50.595.073

(*) Şube yönetimi, 31 Aralık 2016 tarihi itibarıyla vadesi geçen alacakları için tahsil kabiliyeti olduğu varsayımı ile herhangi bir değer düşüklüğü karşılığı öngörmemiştir.

13. Türev Finansal Araçlar

Yoktur (31 Aralık 2015: Yoktur).

14. Nakit ve Nakit Benzerleri

31 Aralık 2016 ve 2015 tarihlerinde sona eren dönemlere ait nakit akış tablolarına esas teşkil eden nakit ve nakit benzerleri 2.12 no’lu dipnotta gösterilmiş olup Şube’nin banka mevduatlarının detayı aşağıda yer almaktadır:

	31 Aralık 2016	31 Aralık 2015
Yabancı para vadesiz mevduatlar	48.485.270	19.343.491
TL vadesiz mevduatlar	4.000.034	1.539.598
Diğer nakit ve nakit benzeri	3.124.314	914.219
Toplam	55.609.618	21.797.308

ACE EUROPEAN GROUP LIMITED
MERKEZİ İNGİLTERE TÜRKİYE - İSTANBUL ŞUBESİ

1 OCAK – 31 ARALIK 2016 HESAP DÖNEMİNE AİT
FİNANSAL TABLOLARA İLİŞKİN AÇIKLAYICI DİPNOTLAR

(Para birimi aksi belirtilmedikçe Türk Lirası (“TL”) olarak gösterilmiştir.)

14. Nakit ve Nakit Benzerleri (devamı) :

Yabancı para vadesiz mevduatlar:

	31 Aralık 2016		31 Aralık 2015	
	Yabancı Para	TL Karşılığı	Yabancı Para	TL Karşılığı
USD	7.725.923	27.189.069	4.616.014	13.421.522
EUR	4.426.341	16.421.281	918.774	2.919.496
GBP	1.128.741	4.874.920	698.136	3.002.473
Toplam		48.485.270		19.343.491

15. Sermaye

Şube statüsünde faaliyet gösterilmekte olduğundan, hisse senedi bulunmamaktadır.

Şube'nin 56.850.863 TL olan sermayesi, 18 Aralık 2015 tarihinde yapılan Müdürler Kurulu Toplantısı'nda alınan karar ile 35.717.437 TL'ye azaltılmış olup, 21.133.426 TL tutarındaki sermaye, geçmiş yıl zararlarından mahsup edilmiştir. Söz konusu sermaye azaltımı 31 Aralık 2015 tarihinde tescil edilmiştir.

Yasal Yedekler:

Kanuni defterlerdeki birikmiş karlar, aşağıda belirtilen kanuni yedeklerle ilgili hüküm haricinde dağıtılabilirler. Türk Ticaret Kanunu'na göre, yasal yedekler birinci ve ikinci tertip yasal yedekler olmak üzere ikiye ayrılır. Türk Ticaret Kanunu'na göre birinci tertip yasal yedekler, Şube'nin ödenmiş/çıkarılmış sermayesinin %20'sine ulaşıncaya kadar, kanuni net karın %5'i olarak ayrılır. Türk Ticaret Kanunu'na göre, yasal yedekler ödenmiş/çıkarılmış sermayenin %50'sini geçmediği sürece sadece zararları netleştirmek için kullanılabilir, bunun dışında herhangi bir şekilde kullanılması mümkün değildir.

Yasal yedeklerde 1 Ocak - 31 Aralık 2016 ve 2015 hesap dönemlerinde hareket bulunmamaktadır.

Finansal Varlıkların Değerlemesi:

Satılmaya hazır finansal varlıkların makul değerlerindeki değişikliklerden kaynaklanan gerçekleşmemiş kar ve zararlar özsermaye içinde "Finansal Varlıkların Değerlemesi" altında muhasebeleştirilir.

Finansal varlıkların değerlemesinin dönem içindeki hareketleri aşağıdaki gibidir:

	2016	2015
Dönem başı - 1 Ocak	(133.515)	183.887
Gerçeğe uygun değer (azalışları)/artışları (11 no'lu dipnot)	107.128	(396.753)
Gerçeğe uygun değer değişikliklerinin vergi etkisi	(21.426)	79.351
Dönem sonu – 31 Aralık	(47.813)	(133.515)

ACE EUROPEAN GROUP LIMITED
MERKEZİ İNGİLTERE TÜRKİYE - İSTANBUL ŞUBESİ

1 OCAK – 31 ARALIK 2016 HESAP DÖNEMİNE AİT
FİNANSAL TABLOLARA İLİŞKİN AÇIKLAYICI DİPNOTLAR

(Para birimi aksi belirtilmedikçe Türk Lirası (“TL”) olarak gösterilmiştir.)

15. Sermaye (devamı) :

Diğer kar yedekleri:

	2016	2015
Dönem başı - 1 Ocak	(11.127)	15.012
Aktüeryal (kayıp)/kazançlardaki değişim (22 no'lu dipnot)	19.718	(32.674)
Aktüeryal (kayıp)/kazançlardaki değişimin vergi etkisi	(3.944)	6.535
Dönem sonu – 31 Aralık	4.647	(11.127)

16. Diğer Yedekler ve İsteğe Bağlı Katılımın Sermaye Bileşeni

Özsermaye içerisinde yer alan diğer yedekler ile ilgili bilgi 15 no'lu dipnotta yer almaktadır.

17. Sigorta Borçları ve Reasürans Varlıkları

17.1 Şubenin hayat ve hayat dışı dallar için tesis etmesi gereken teminat tutarları ile varlıklar itibarıyla hayat ve hayat dışı dallara göre tesis edilmiş teminat tutarları:

	31 Aralık 2016	31 Aralık 2015
Hayat dışı dallar için tesis edilmesi gereken teminat tutarı (*)	15.154.619	11.889.484
Hayat dışı dallar için tesis edilen teminat tutarı (43 no'lu dipnot)	30.570.206	10.758.211

(*) Sigortacılık Kanunu'na istinaden çıkarılan ve 7 Ağustos 2007 tarih ve 26606 sayılı Resmi Gazetede yayımlanan “Sigorta ve Reasürans ile Emeklilik Şirketlerinin Mali Bünyelerine İlişkin Yönetmelik”in 4. Maddesi gereğince, sigorta şirketleri ile hayat ve ferdi kaza branşında faaliyet gösteren emeklilik şirketleri, sermaye yeterliliği hesabı sırasında bulunan gerekli özsermaye miktarının üçte birine denk düşen Minimum Garanti Fonu tutarını sermaye yeterliliği hesabı döneminde teminat olarak tesis etmekle yükümlü kılınmıştır.

17.2 Şubenin hayat poliçe adetleri, ile dönem içinde giren, ayrılan hayat ve mevcut hayat sigortalıların adet ve matematik karşılıkları: Yoktur (1 Ocak – 31 Aralık 2015: Yoktur).

17.3 Hayat dışı sigortalara dallar itibarıyla verilen sigorta teminatı tutarı: 4 no'lu dipnotta açıklanmıştır.

17.4 Şubenin kurduğu emeklilik yatırım fonları ve birim fiyatları: Yoktur (31 Aralık 2015: Yoktur).

17.5 Portföydeki katılım belgeleri ve dolaşımdaki katılım belgeleri adet ve tutar: Yoktur (31 Aralık 2015: Yoktur).

17.6 Dönem içinde giren, ayrılan, iptal edilen ve mevcut bireysel emeklilik ve grup emeklilik katılımcılarının adetçe portföy tutarları: Yoktur (1 Ocak - 31 Aralık 2015: Yoktur).

17.7 Kar paylı hayat sigortalarında kar payının hesaplanmasında kullanılan değerlendirme yöntemleri: Yoktur (31 Aralık 2015: Yoktur).

ACE EUROPEAN GROUP LIMITED
MERKEZİ İNGİLTERE TÜRKİYE - İSTANBUL ŞUBESİ

1 OCAK – 31 ARALIK 2016 HESAP DÖNEMİNE AİT
FİNANSAL TABLOLARA İLİŞKİN AÇIKLAYICI DİPNOTLAR

(Para birimi aksi belirtilmedikçe Türk Lirası (“TL”) olarak gösterilmiştir.)

- 17. Sigorta Borçları ve Reasürans Varlıkları (devamı)**
- 17.8** Dönem içinde yeni giren bireysel emeklilik katılımcılarının adet ile brüt ve net katılım paylarının bireysel ve kurumsal olarak dağılımları: Yoktur (1 Ocak – 31 Aralık 2015: Yoktur).
- 17.9** Dönem içinde başka Şirketten gelen bireysel emeklilik katılımcılarının adet ile brüt ve net katılım paylarının bireysel ve kurumsal olarak dağılımları: Yoktur (1 Ocak – 31 Aralık 2015: Yoktur).
- 17.10** Dönem içinde Şubenin hayat portföyünden bireysel emekliliğe geçen bireysel emeklilik katılımcılarının adet ile brüt ve net katılım paylarının bireysel ve kurumsal olarak dağılımları: Yoktur (1 Ocak – 31 Aralık 2015: Yoktur).
- 17.11** Dönem içinde Şubenin portföyünden ayrılan başka Şirkete geçen veya başka Şirkete geçmeyen her ikisi birlikte bireysel emeklilik katılımcılarının adet ile brüt ve net katılım paylarının bireysel ve kurumsal olarak dağılımları: Yoktur (1 Ocak – 31 Aralık 2015: Yoktur).
- 17.12** Dönem içinde yeni giren hayat sigortalıların adet ile brüt ve net prim tutarları ferdi ve grup olarak dağılımları: Yoktur (1 Ocak – 31 Aralık 2015: Yoktur).
- 17.13** Dönem içinde portföyden ayrılan hayat sigortalıların adet ile brüt ve net prim tutarları matematik karşılıklarının tutarlarının ferdi ve grup olarak dağılımları: Yoktur (1 Ocak – 31 Aralık 2015: Yoktur).
- 17.14** Dönem içinde hayat sigortalılarına kar payı dağıtım oranı: Yoktur (1 Ocak – 31 Aralık 2015: Yoktur).
- 17.15 - 17.19** Sigorta sözleşmelerinden kaynaklanan yükümlülükler ile ilgili diğer gerekli açıklamalar:

Muallak tazminat karşılığı:

	2016		
	Brüt	Reasürans Payı	Net
Dönem başı - 1 Ocak	30.732.097	(23.863.761)	6.868.336
Ödenen hasar	(42.456.087)	19.421.435	(23.034.652)
Artış/(Azalış)			
- Cari dönem muallak hasarları	13.200.835	(2.265.149)	10.935.686
- Geçmiş yıllar muallak hasarları	23.677.361	(4.062.829)	19.614.532
Dönem sonu rapor edilen hasarlar – 31 Aralık	25.154.206	(10.770.304)	14.383.902
Gerçekleşmiş ancak raporlanmamış tazminatlar	25.815.232	(15.474.768)	10.340.464
Toplam	50.969.438	(26.245.072)	24.724.366

	2015		
	Brüt	Reasürans Payı	Net
Dönem başı - 1 Ocak	16.400.815	(12.079.273)	4.321.542
Ödenen hasar	(6.203.922)	4.000.448	(2.203.474)
Artış/(Azalış)			
- Cari dönem muallak hasarları	7.350.735	(5.202.536)	2.148.199
- Geçmiş yıllar muallak hasarları	13.184.469	(10.582.400)	2.602.069
Dönem sonu rapor edilen hasarlar - 31 Aralık	30.732.097	(23.863.761)	6.868.336
Gerçekleşmiş ancak raporlanmamış tazminatlar	31.404.348	(21.303.883)	10.100.465
Toplam	62.136.445	(45.167.644)	16.968.801

ACE EUROPEAN GROUP LIMITED
MERKEZİ İNGİLTERE TÜRKİYE - İSTANBUL ŞUBESİ

1 OCAK – 31 ARALIK 2016 HESAP DÖNEMİNE AİT
FİNANSAL TABLOLARA İLİŞKİN AÇIKLAYICI DİPNOTLAR

(Para birimi aksi belirtilmedikçe Türk Lirası (“TL”) olarak gösterilmiştir.)

17. Sigorta Borçları ve Reasürans Varlıkları (devamı)

17.15 - 17.19 Sigorta sözleşmelerinden kaynaklanan yükümlülükler ile ilgili diğer gerekli açıklamalar: (devamı)

31 Aralık 2016 ve 2015 tarihleri itibarıyla kullanılan AZMM hesaplama metodu ile brüt ve net ilave karşılık tutarları aşağıda açıklanmıştır

Branş	Kullanılan Yöntem	31 Aralık 2016		31 Aralık 2015	
		Brüt İlave Karşılık	Net İlave Karşılık	Brüt İlave Karşılık	Net İlave Karşılık
Genel Sorumluluk	Hasar/Prim	15.095.339	4.124.431	23.384.630	6.485.405
Genel Zararlar	Hasar/Prim	5.692.820	3.031.230	3.228.392	1.787.643
Yangın ve Doğal Afetler	Standart Zincir	1.784.204	315.261	2.999.832	435.522
Kaza	Standart Zincir	1.532.423	1.529.807	883.954	846.557
Nakliyat	Hasar/Prim	1.426.397	1.055.686	652.786	353.513
Kefalet	Hasar/Prim	280.887	280.887	239.226	177.042
Hastalık/Sağlık	Bornhuetter-Ferguson	3.162	3.162	15.528	14.783
Toplam		25.815.232	10.340.464	31.404.348	10.100.405

5 Aralık 2014 tarih ve 2014/16 sayılı “Muallak Tazminat Karşılığına İlişkin Genelge”de belirtildiği üzere, Şube, branş bazında AZMM hesaplamaları yapılırken daha homojen bir veri setiyle hesaplama yapılabilmesini teminen büyük hasar olarak nitelendirilen uç hasarları Şube Aktüeri'nin görüşleri çerçevesinde, istatistiki yöntemler kullanarak elimine etmiştir. Bu doğrultuda Nakliyat branşında yüzdelik dilim üzerinden, diğer branşlarda ise box-plot yöntemine göre eleme yapılmıştır. 31 Aralık 2016 tarihi itibarıyla Nakliyat, Genel Zararlar, Genel Sorumluluk ve Kefalet branşlarında elenen dosya ortaya çıkmıştır. Kefalet branşında eleme yapılmadan belirlenen sonuç kaydedilmiştir, Nakliyat branşı için büyük hasar limiti 1.319.555 TL olarak hesaplanmıştır. Genel Zararlar branşında gelişim katsayılarında görülen dalgalanmayı önlemek amacıyla müdahalede bulunulmuş, bu doğrultuda box-plot yöntemi ile elenmeyen 4 dosya manuel olarak elenmiştir. Söz konusu dosyalar hesaplama dahil edilse idi Genel Zararlar branşında gerçekleşmiş ancak rapor edilmemiş hasar karşılıkları net 8.991.031 TL daha fazla olacaktı (31 Aralık 2015: 920.702 TL). Genel Sorumluluk branşında gelişim katsayılarında görülen dalgalanmaları önlemek amacıyla 2 dosya manuel olarak elenmiştir. 1 dosyanın da katsayılar üzerindeki etkisi azaltılmıştır. Söz konusu müdahaleler yapılmıyaydı Genel Sorumluluk branşında gerçekleşmiş ancak rapor edilmemiş hasar karşılıkları net 5.537.948 TL daha fazla olacaktı (31 Aralık 2015: Bulunmamaktadır). Nakliyat branşında 1 dosyanın katsayılar üzerindeki etkisi azaltılmıştır. Söz konusu müdahale yapılmıyaydı Nakliyat branşında gerçekleşmiş ancak rapor edilmemiş tazminat karşılıkları kademeli geçiş sonrası net 33.006 TL daha fazla olacaktı (31 Aralık 2015: Bulunmamaktadır). Kefalet branşında 2016 Aralık döneminde Şube içinde muallak hasar çalışması yapılmış ve bu çalışma sonucunda muallak hasarlarda azalış meydana gelmiştir. Bu durumun AZMM çalışmasında ortaya çıkaracağı yanıtıcı etkiyi gidermek adına son dönem hariç hasar gelişimi üzerinden çalışılmıştır. Söz konusu müdahale yapılmıyaydı Kefalet branşında gerçekleşmiş ancak rapor edilmemiş tazminat karşılıkları net 773.711 TL daha az olacaktı (31 Aralık 2015: Bulunmamaktadır).

Kazanılmamış primler karşılığı:

	2016		
	Brüt	Reasürans Payı	Net
Dönem başı - 1 Ocak	52.136.632	(17.648.055)	34.488.577
Net değişim	12.343.724	(1.129.320)	11.214.404
Dönem sonu – 31 Aralık	64.480.356	(18.777.375)	45.702.981

	2015		
	Brüt	Reasürans Payı	Net
Dönem başı - 1 Ocak	27.556.935	(15.681.206)	11.875.729
Net değişim	24.579.697	(1.966.849)	22.612.848
Dönem sonu – 31 Aralık	52.136.632	(17.648.055)	34.488.577

ACE EUROPEAN GROUP LIMITED
MERKEZİ İNGİLTERE TÜRKİYE - İSTANBUL ŞUBESİ

1 OCAK – 31 ARALIK 2016 HESAP DÖNEMİNE AİT
FİNANSAL TABLOLARA İLİŞKİN AÇIKLAYICI DİPNOTLAR

(Para birimi aksi belirtilmedikçe Türk Lirası (“TL”) olarak gösterilmiştir.)

17. Sigorta Borçları ve Reasürans Varlıkları (devamı)

17.15 - 17.19 Sigorta sözleşmelerinden kaynaklanan yükümlülükler ile ilgili diğer gerekli açıklamalar: (devamı)

31 Aralık 2016 tarihi itibarıyla ertelenmiş komisyon giderleri ve ertelenmiş komisyon gelirleri sırasıyla 5.736.434 TL (31 Aralık 2015: 5.452.522 TL) (47.1 no’lu dipnot) ve 1.799.512 TL (31 Aralık 2015: 1.402.748 TL) olup bilançoda sırasıyla gelecek aylara ait giderler ve gelecek aylara ait gelirler hesap kalemleri altında yer almaktadır. Şube, Hazine Müsteşarlığı’nın 9 Eylül 2014 tarih ve 2014/74 sayılı yazısı uyarınca, ferdi kaza branşında üretilen primler için peşin olarak ödenmiş olan sabit komisyon giderleri üzerinden yapılan analizler sonucunda, gelecek dönemlerle ilgili olduğu tespit edilen 425.007 TL tutarındaki kısmını erteleyerek, 31 Aralık 2015 tarihli bilançosunda “ertelenmiş üretim giderleri” hesabı altında finansal tablolarına yansıtılmıştır. 31 Aralık 2016 tarihi itibarıyla peşin ödenmiş sabit komisyon giderlerinden kaynaklanan ertelenmiş üretim gideri bulunmamaktadır.

Devam Eden Riskler karşılığı:

	2016		
	Brüt	Reasürans Payı	Net
Dönem başı - 1 Ocak	8.704.938	(3.665.527)	5.039.411
Net değişim	(6.343.746)	3.473.925	(2.869.821)
Dönem sonu – 31 Aralık	2.361.192	(191.602)	2.169.590

	2015		
	Brüt	Reasürans Payı	Net
Dönem başı - 1 Ocak	312.096	(84.917)	227.179
Net değişim	8.392.842	(3.580.610)	4.812.232
Dönem sonu – 31 Aralık	8.704.938	(3.665.527)	5.039.411

Dengeleme karşılığı: (*)

	2016		
	Brüt	Reasürans Payı	Net
Dönem başı - 1 Ocak	1.316.127	-	1.316.127
Net değişim (**)	490.306	-	490.306
Dönem sonu – 31 Aralık	1.806.433	-	1.806.433

	2015		
	Brüt	Reasürans Payı	Net
Dönem başı - 1 Ocak	1.208.915	-	1.208.915
Net değişim	107.212	-	107.212
Dönem sonu – 31 Aralık	1.316.127	-	1.316.127

(*) Söz konusu karşılık, 2.24 no’lu dipnotta açıklandığı üzere net olarak hesaplanmaktadır.

(**) Gelir tablosunda diğer teknik karşılıklarda değişim kaleminde görülen 367.549 TL’nin 122.757 TL’si, prim iptalleri nedeniyle serbest bırakılan karşılık tutarından oluşmaktadır.

ACE EUROPEAN GROUP LIMITED
MERKEZİ İNGİLTERE TÜRKİYE - İSTANBUL ŞUBESİ

1 OCAK – 31 ARALIK 2016 HESAP DÖNEMİNE AİT
FİNANSAL TABLOLARA İLİŞKİN AÇIKLAYICI DİPNOTLAR

(Para birimi aksi belirtilmedikçe Türk Lirası (“TL”) olarak gösterilmiştir.)

17. Sigorta Borçları ve Reasürans Varlıkları (devamı)

17.15 - 17.19 Sigorta sözleşmelerinden kaynaklanan yükümlülükler ile ilgili diğer gerekli açıklamalar: (devamı)

31 Aralık 2016 ve 2015 tarihleri itibarıyla yabancı para ile ifade edilen ve ihbarı yapılmış brüt muallak tazminat karşılıkları aşağıdaki gibidir:

Döviz Cinsi	31 Aralık 2016		
	Döviz Tutarı	Kur	Tutar TL
ABD Doları	1.751.021	3,5255	6.173.224
Avro	1.743.145	3,7166	6.478.573
İngiliz Sterlini	39.210	4,3414	170.226
Toplam			12.822.023

Döviz Cinsi	31 Aralık 2015		
	Döviz Tutarı	Kur	Tutar TL
ABD Doları	6.007.232	2,9128	17.497.865
Avro	1.877.871	3,1833	5.977.827
İngiliz Sterlini	44.051	4,3231	190.437
Toplam			23.666.129

Rücu Gelirleri:

Şube'nin ödemiş olduğu tazminat bedellerine ilişkin olarak 1 Ocak – 31 Aralık 2016 ve 2015 hesap dönemlerine ait branş bazında tahakkuk edilen rücu ve sovtaj gelirleri/giderleri aşağıda açıklanmıştır:

	1 Ocak – 31 Aralık 2016			1 Ocak - 31 Aralık 2015		
	Brüt	Reasürans Payı	Net	Brüt	Reasürans Payı	Net
Nakliyat	(193.078)	63.720	(129.358)	138.371	(138.371)	-
Yangın ve Doğal						
Afetler	(157.269)	157.269	-	429.590	(156.958)	272.632
Toplam	(350.347)	220.989	(129.358)	567.961	(295.329)	272.632

Şube'nin ödemiş olduğu tazminat bedellerine ilişkin olarak 1 Ocak – 31 Aralık 2016 ve 2015 hesap dönemlerine ait branş bazında tahsil edilmiş olan rücu ve sovtaj gelirleri aşağıda açıklanmıştır:

	1 Ocak – 31 Aralık 2016			1 Ocak - 31 Aralık 2015		
	Brüt	Reasürans payı	Net	Brüt	Reasürans payı	Net
Genel Sorumluluk	774.868	(619.895)	154.973	4.667	-	4.667
Nakliyat	385.964	(332.184)	53.780	447.047	(51.282)	395.765
Yangın ve Doğal						
Afetler	9.050	-	9.050	2.223	(1.822)	401
Toplam	1.169.882	(952.079)	217.803	453.937	(53.104)	400.833

ACE EUROPEAN GROUP LIMITED
MERKEZİ İNGİLTERE TÜRKİYE - İSTANBUL ŞUBESİ

1 OCAK – 31 ARALIK 2016 HESAP DÖNEMİNE AİT
FİNANSAL TABLOLARA İLİŞKİN AÇIKLAYICI DİPNOTLAR

(Para birimi aksi belirtilmedikçe Türk Lirası (“TL”) olarak gösterilmiştir.)

17. Sigorta Borçları ve Reasürans Varlıkları (devamı)

17.15 - 17.19 Sigorta sözleşmelerinden kaynaklanan yükümlülükler ile ilgili diğer gerekli açıklamalar: (devamı)

Teknik Karşılıklar Yönetmeliği’ne uygun olarak yapılan AZMM hesaplamalarında kullanılmış olan hasar gelişim tabloları aşağıda açıklanmıştır.

31 Aralık 2016 tarihi itibarıyla gerçekleşen hasar esasına göre hazırlanmış brüt hasar gelişim tablosu:

Kaza yılı	1 Ocak 2010	1 Ocak 2011	1 Ocak 2012	1 Ocak 2013	1 Ocak 2014	1 Ocak 2015	1 Ocak 2016	Gerçekleşen Brüt Tazminat
	31 Aralık 2010	31 Aralık 2011	31 Aralık 2012	31 Aralık 2013	31 Aralık 2014	31 Aralık 2015	31 Aralık 2016	
Kaza döneminde gerçekleşen hasar	979.260	1.704.949	1.589.832	6.671.962	7.206.536	17.227.517	33.444.399	68.824.455
1 yıl sonra	1.026.150	2.662.208	3.166.806	3.878.988	14.851.537	12.177.242	-	37.762.931
2 yıl sonra	685.690	2.542.058	7.469.241	5.080.393	11.592.213	-	-	27.369.595
3 yıl sonra	604.403	2.543.688	7.797.169	3.685.011	-	-	-	14.630.271
4 yıl sonra	701.168	1.116.854	5.470.891	-	-	-	-	7.288.913
5 yıl sonra	732.472	399.806	-	-	-	-	-	1.132.278
6 yıl sonra	840.731	-	-	-	-	-	-	840.731
Toplam gerçekleşen brüt hasar	5.569.874	10.969.563	25.493.939	19.316.354	33.650.286	29.404.759	33.444.399	157.849.174

ACE EUROPEAN GROUP LIMITED
MERKEZİ İNGİLTERE TÜRKİYE - İSTANBUL ŞUBESİ

1 OCAK – 31 ARALIK 2016 HESAP DÖNEMİNE AİT
FİNANSAL TABLOLARA İLİŞKİN AÇIKLAYICI DİPNOTLAR

(Para birimi aksi belirtilmedikçe Türk Lirası (“TL”) olarak gösterilmiştir.)

17. Sigorta Borçları ve Reasürans Varlıkları (devamı)

17.15 - 17.19 Sigorta sözleşmelerinden kaynaklanan yükümlülükler ile ilgili diğer gerekli açıklamalar: (devamı)

Teknik Karşılıklar Yönetmeliği’ne uygun olarak yapılan AZMM hesaplamalarında kullanılmış olan hasar gelişim tabloları aşağıda açıklanmıştır.

31 Aralık 2015 tarihi itibarıyla gerçekleşen hasar esasına göre hazırlanmış brüt hasar gelişim tablosu:

Kaza yılı	1 Ocak 2009	1 Ocak 2010	1 Ocak 2011	1 Ocak 2012	1 Ocak 2013	1 Ocak 2014	1 Ocak 2015	Gerçekleşen Brüt Tazminat
	31 Aralık 2009	31 Aralık 2010	31 Aralık 2011	31 Aralık 2012	31 Aralık 2013	31 Aralık 2014	31 Aralık 2015	
Kaza döneminde gerçekleşen hasar	37.371	979.260	1.717.086	1.589.832	6.671.962	7.157.488	16.348.875	34.501.874
1 yıl sonra	145.482	1.014.013	2.674.345	3.166.806	3.877.608	10.878.105	-	21.756.359
2 yıl sonra	91.469	673.553	2.554.195	7.469.241	3.786.884	-	-	14.575.342
3 yıl sonra	20.000	592.266	2.561.476	7.797.169	-	-	-	10.970.911
4 yıl sonra	-	683.379	1.116.854	-	-	-	-	1.800.233
5 yıl sonra	324.546	732.472	-	-	-	-	-	1.057.018
6 yıl sonra	-	-	-	-	-	-	-	-
Toplam gerçekleşen brüt hasar	618.868	4.674.943	10.623.956	20.023.048	14.336.454	18.035.593	16.348.875	84.661.737

ACE EUROPEAN GROUP LIMITED
MERKEZİ İNGİLTERE TÜRKİYE - İSTANBUL ŞUBESİ

1 OCAK – 31 ARALIK 2016 HESAP DÖNEMİNE AİT
FİNANSAL TABLOLARA İLİŞKİN AÇIKLAYICI DİPNOTLAR

(Para birimi aksi belirtilmedikçe Türk Lirası (“TL”) olarak gösterilmiştir.)

18. Yatırım Anlaşması Yükümlülükleri

Yoktur (31 Aralık 2015: Yoktur).

19. Ticari ve Diğer Borçlar, Ertelenmiş Gelirler

	31 Aralık 2016	31 Aralık 2015
Reasürans şirketlerine borçlar (10 no’lu dipnot)	20.972.790	6.784.992
Sigorta şirketlerine borçlar	517.556	807.194
Diğer esas faaliyetlerden borçlar	69.438	57.761
Ortaklara borçlar - kısa vadeli (45 no’lu dipnot)	237.964	523
Diğer borçlar (47.1 no’lu dipnot)	520.094	1.056.627
Ertelenmiş komisyon gelirleri (10 ve 17 no’lu dipnotlar)	1.799.512	1.402.748
Toplam	24.117.354	10.109.845

İlişkili taraf bakiyeleri 45 no’lu dipnotta açıklanmıştır.

Yabancı para ile ifade edilen borçlar aşağıdaki gibidir:

Döviz Cinsi	31 Aralık 2016		
	Döviz Tutarı	Kur	Tutar TL
USD	2.955.002	3,5192	10.399.243
EUR	1.354.991	3,7099	5.026.881
GBP	571.697	4,3189	2.469.102
KWD	36.495	11,4470	417.758
CHF	49.175	3,4454	169.427
AUD	12.493	2,5366	31.690
DKK	57.243	0,4983	28.524
SEK	19.171	0,3859	7.398
			18.550.023

Döviz Cinsi	31 Aralık 2015		
	Döviz Tutarı	Kur	Tutar TL
USD	1.544.273	2,9076	4.490.128
GBP	167.286	4,3007	719.447
EUR	164.499	3,1776	522.712
			5.732.287

20. Krediler

Yoktur (31 Aralık 2015: Yoktur).

21. Ertelenmiş Gelir Vergisi

Şube ertelenmiş gelir vergisi varlık ve yükümlülüklerini, bilanço kalemlerinde bu finansal tablolar ve Vergi Usul Kanunu arasındaki farklı değerlendirmelerin sonucunda ortaya çıkan geçici farkların etkilerini dikkate alarak hesaplamaktadır.

İleriki dönemlerde gerçekleşecek geçici farklar üzerinden yükümlülük metoduna göre hesaplanan ertelenmiş vergi varlıkları ve yükümlülükleri için uygulanan oranlar ilgili mevzuat doğrultusunda %20 olarak belirlenmiştir (31 Aralık 2015: %20).

ACE EUROPEAN GROUP LIMITED
MERKEZİ İNGİLTERE TÜRKİYE - İSTANBUL ŞUBESİ

1 OCAK – 31 ARALIK 2016 HESAP DÖNEMİNE AİT
FİNANSAL TABLOLARA İLİŞKİN AÇIKLAYICI DİPNOTLAR

(Para birimi aksi belirtilmedikçe Türk Lirası (“TL”) olarak gösterilmiştir.)

21. Ertelenmiş Gelir Vergisi (devamı)

31 Aralık 2016 ve 2015 tarihleri itibarıyla birikmiş geçici farklar ve ertelenmiş vergi varlık ve yükümlülüklerinin yürürlükteki vergi oranları kullanılarak hazırlanan dökümü aşağıdaki gibidir:

	Toplam geçici farkları		Ertelenmiş vergi varlıkları/(yükümlülükleri)	
	31 Aralık 2016	31 Aralık 2015	31 Aralık 2016	31 Aralık 2015
Ertelenmiş vergi varlıkları				
Devam eden riskler karşılığı (17 no’lu dipnot)	2.169.590	5.039.411	433.918	1.007.882
Dengeleme karşılığı	1.477.422	1.308.602	295.484	261.720
Personel ikramiye karşılığı (23 no’lu dipnot)	651.708	-	130.342	-
Şüpheli alacak karşılığı (12 no’lu dipnot)	376.783	340.094	75.357	68.019
Personel izin karşılığı (23 no’lu dipnot)	137.122	16.637	27.424	3.327
Kıdem tazminatı karşılığı (22 no’lu dipnot)	118.139	67.407	23.628	13.481
Finansal varlık değerlendirme farkları	59.766	166.894	11.953	33.379
Birikmiş mali zararlar	-	7.580.647	-	1.516.129
Diğer	-	69.246	-	13.849
Toplam ertelenmiş vergi varlıkları			998.106	2.917.786
Ertelenmiş vergi yükümlülükleri				
Maddi ve maddi olmayan duran varlıklar	(84.452)	(35.387)	(16.890)	(7.077)
Ertelenmiş komisyon giderleri (17 no’lu dipnot)	-	(425.007)	-	(85.001)
Toplam ertelenmiş vergi yükümlülükleri			(16.890)	(92.078)
Net ertelenmiş vergi varlıkları (35 no’lu dipnot)			981.216	2.825.708

Ertelenmiş vergi varlığının dönem içindeki hareketi aşağıdaki gibidir:

	2016	2015
Dönem başı - 1 Ocak	2.825.708	50.351
Ertelenmiş vergi geliri/(gideri) (35 no’lu dipnot)	(1.819.123)	2.747.877
Özsermaye ile ilişkilendirilen ertelenmiş vergi geliri/(gideri)	(21.426)	20.945
Özsermaye içerisinde muhasebeleştirilen aktüeryal kayıp/kazançların vergi etkisi	(3.943)	6.535
Dönem sonu – 31 Aralık	981.216	2.825.708

Ertelenmiş vergi varlıkları, gelecekte vergiye tabi kar elde etmek suretiyle geçici farklardan yararlanmanın kuvvetle muhtemel olması şartıyla kayıtlara yansıtılmaktadır. Şube’nin, 31 Aralık 2016 tarihi itibarıyla mahsup edilebilecek birikmiş mali zararları bulunmamaktadır (Şube’nin, 31 Aralık 2015 tarihi itibarıyla mahsup edilebilecek mali zararları 7.580.647 TL olup bu mali zararlar üzerinden 1.516.129 TL ertelenmiş vergi varlığı kayıtlara yansıtılmıştır). Birikmiş mali zararların vade dağılımı aşağıdaki gibidir:

	31 Aralık 2016	31 Aralık 2015
2018	-	711.668
2019	-	6.868.979
Toplam	-	7.580.647

ACE EUROPEAN GROUP LIMITED
MERKEZİ İNGİLTERE TÜRKİYE - İSTANBUL ŞUBESİ

1 OCAK – 31 ARALIK 2016 HESAP DÖNEMİNE AİT
FİNANSAL TABLOLARA İLİŞKİN AÇIKLAYICI DİPNOTLAR

(Para birimi aksi belirtilmedikçe Türk Lirası (“TL”) olarak gösterilmiştir.)

22. Emeklilik Sosyal Yardım Yükümlülükleri

	31 Aralık 2016	31 Aralık 2015
Kıdem tazminatı karşılığı	118.139	67.407
Toplam	118.139	67.407

Türk İş Kanunu’na göre, Şube bir senesini doldurmuş olan ve Şube ile ilişkisi kesilen veya emekli olan 25 hizmet (kadınlarda 20) yılını dolduran ve emekliliğini kazanan (kadınlar için 58 yaşında, erkekler için 60 yaşında), askere çağrılan veya vefat eden personeli için kıdem tazminatı ödemekle mükelleftir.

Ödenecek tazminat her hizmet yılı için bir aylık maaş kadardır ve bu tutar 31 Aralık 2016 tarihi itibarıyla 4.297 TL (31 Aralık 2015: 3.828 TL) ile sınırlandırılmıştır.

Kıdem tazminatı yükümlülüğü yasal olarak herhangi bir fonlamaya tabi değildir ve herhangi bir fonlama şartı bulunmamaktadır.

Kıdem tazminatı karşılığı çalışanların emekliliği halinde ödenmesi gereken muhtemel yükümlülüğün bugünkü değerinin tahminiyle hesaplanır.

TMS 19, Şube’nin kıdem tazminatı karşılığını tahmin etmek için aktüeryal değerlendirme yöntemlerinin geliştirilmesini öngörmektedir. Buna göre toplam yükümlülüğün hesaplanmasında aşağıda yer alan aktüeryal öngörüler kullanılmıştır:

	31 Aralık 2016	31 Aralık 2015
İskonto oranı - yıllık (%)	2,51	3,30
Emeklilik olasılığı (%)	87,00	85,00

Temel varsayım, her yıllık hizmet için belirlenen tavan karşılığının enflasyon ile orantılı olarak artmasıdır. Böylece uygulanan iskonto oranı enflasyonun beklenen etkilerinden arındırılmış gerçek oranı gösterir. Şube’nin kıdem tazminatı karşılığı, kıdem tazminatı tavanı her altı ayda bir ayarlandığı için, 1 Ocak 2017 tarihinden itibaren geçerli olan 4.426 TL (1 Ocak 2015: 4.092 TL) üzerinden hesaplanmaktadır.

Kıdem tazminatı karşılığının dönem içindeki hareketleri aşağıdaki gibidir:

	2016	2015
Dönem başı - 1 Ocak	67.407	39.077
Hizmet maliyeti	65.868	17.396
Faiz maliyeti	12.001	3.713
Ödenen tazminatlar	(7.419)	(25.453)
Aktüeryal (kazanç)/kayıp (*)	(19.718)	32.674
Dönem sonu – 31 Aralık	118.139	67.407

(*) Bilançoda “diğer kar yedekleri” hesabında gösterilmektedir.

ACE EUROPEAN GROUP LIMITED
MERKEZİ İNGİLTERE TÜRKİYE - İSTANBUL ŞUBESİ

1 OCAK – 31 ARALIK 2016 HESAP DÖNEMİNE AİT
FİNANSAL TABLOLARA İLİŞKİN AÇIKLAYICI DİPNOTLAR

(Para birimi aksi belirtilmedikçe Türk Lirası (“TL”) olarak gösterilmiştir.)

23. Diğer Yükümlülükler ve Masraf Karşılıkları

Yükümlülüklerde yer almayan taahhütler 43 no’lu dipnotta açıklanmıştır.

Alınan garanti ve teminatlar 12.3 no’lu dipnotta açıklanmıştır.

Bilançoda gider tahakkukları altında sınıflandırılan karşılıkların detayı aşağıda yer almaktadır:

	31 Aralık 2016	31 Aralık 2015
Personel ikramiye karşılığı	651.708	271.349
Personel izin karşılığı	137.122	16.637
Aidat gider karşılığı	-	91.220
Denetim gider karşılığı	-	64.876
Diğer	-	150.263
Toplam	788.830	594.345

24. Net Sigorta Prim Geliri

Yazılan primlerin dağılımı aşağıdaki gibidir:

	1 Ocak - 31 Aralık 2016			1 Ocak - 31 Aralık 2015		
	Brüt	Reasürans Payı	Net	Brüt	Reasürans Payı	Net
Genel Zararlar	39.028.521	(4.984.965)	34.043.556	25.931.337	(6.609.064)	19.322.273
Genel Sorumluluk	35.391.488	(16.698.432)	18.693.056	29.758.028	(13.084.659)	16.673.369
Kaza	7.517.507	(1.143.918)	6.373.589	6.872.270	(1.583.274)	5.288.996
Nakliyat	8.959.799	(5.062.802)	3.896.997	7.554.076	(4.889.949)	2.664.127
Yangın ve Doğal Afetler	22.283.269	(20.277.348)	2.005.921	22.386.179	(20.748.430)	1.637.749
Kefalet	1.242.444	(249.440)	993.004	1.350.731	(3.824.406)	(2.473.675)
Hastalık/Sağlık	621.691	(195.049)	426.642	870.068	(210.777)	659.291
Toplam	115.044.719	(48.611.954)	66.432.765	94.722.689	(50.950.559)	43.772.130

1 Ocak – 31 Aralık 2016 ve 2015 hesap dönemlerinde yatırım gelirlerinin tamamı hayat dışı teknik gelirler altında sınıflandırılmıştır.

ACE EUROPEAN GROUP LIMITED
MERKEZİ İNGİLTERE TÜRKİYE - İSTANBUL ŞUBESİ

1 OCAK – 31 ARALIK 2016 HESAP DÖNEMİNE AİT
FİNANSAL TABLOLARA İLİŞKİN AÇIKLAYICI DİPNOTLAR

(Para birimi aksi belirtilmedikçe Türk Lirası (“TL”) olarak gösterilmiştir.)

25. Aidat (Ücret) Gelirleri

Yoktur (1 Ocak – 31 Aralık 2015: Yoktur).

26. Yatırım Gelirleri

	1 Ocak - 31 Aralık 2016	1 Ocak - 31 Aralık 2015
Satılmaya hazır finansal varlıklar faiz gelirleri	1.142.794	809.562
Toplam	1.142.794	809.562

27. Finansal Varlıkların Net Tahakkuk Gelirleri

Yoktur (1 Ocak – 31 Aralık 2015: Yoktur).

28. Makul Değer Farkı Gelir Tablosuna Yansıtılan Aktifler

Yoktur (1 Ocak – 31 Aralık 2015: Yoktur).

29. Sigorta Hak ve Talepleri

17 no’lu dipnotta açıklanmıştır.

30. Yatırım Anlaşması Hakları

Yoktur (1 Ocak – 31 Aralık 2015: Yoktur).

31. Zaruri Diğer Giderler

	1 Ocak - 31 Aralık 2016	1 Ocak - 31 Aralık 2015
Teknik bölüm altında sınıflandırılan faaliyet giderleri (32 no’lu dipnot)	20.425.227	19.889.498
Toplam	20.425.227	19.889.498

32. Gider Çeşitleri

Gelir tablosunda yer alan faaliyet giderlerinin detayı aşağıda yer almaktadır:

	1 Ocak - 31 Aralık 2016	1 Ocak - 31 Aralık 2015
Üretim komisyonu giderleri	11.831.602	11.946.409
Personel giderleri (33 no’lu dipnot)	6.812.412	5.541.945
Danışmanlık ve müşavirlik giderleri	2.896.440	3.302.845
Kira giderleri	1.094.321	1.022.659
Genel yönetim giderleri	903.675	954.677
Aidat giderleri	277.757	352.195
Reklam ve tanıtım giderleri	114.118	82.402
Reasürans komisyonu gelirleri	(3.505.098)	(3.313.634)
Toplam (31 no’lu dipnot)	20.425.227	19.889.498

ACE EUROPEAN GROUP LIMITED
MERKEZİ İNGİLTERE TÜRKİYE - İSTANBUL ŞUBESİ

1 OCAK – 31 ARALIK 2016 HESAP DÖNEMİNE AİT
FİNANSAL TABLOLARA İLİŞKİN AÇIKLAYICI DİPNOTLAR

(Para birimi aksi belirtilmedikçe Türk Lirası (“TL”) olarak gösterilmiştir.)

33. Çalışanlara Sağlanan Fayda Giderleri

	1 Ocak - 31 Aralık 2016	1 Ocak - 31 Aralık 2015
Maaş ödemesi	4.723.161	3.815.803
Sosyal yardımlar	736.867	726.314
İkramiye	760.879	538.064
SSK işveren payı	584.086	436.311
Kıdem tazminatı	7.419	25.453
Toplam (31 no’lu dipnot)	6.812.412	5.541.945

34. Finansal Maliyetler

34.1 Dönemin tüm finansman giderleri: Yoktur (1 Ocak – 31 Aralık 2015: Yoktur).

34.1.1 Üretim maliyetine verilenler: Yoktur (1 Ocak – 31 Aralık 2015: Yoktur).

34.1.2 Sabit varlıkların maliyetine verilenler: Yoktur (1 Ocak – 31 Aralık 2015: Yoktur).

34.1.3 Doğrudan gider yazılanlar: Yoktur (1 Ocak – 31 Aralık 2015: Yoktur).

34.2 Dönemin finansman giderlerinden ortaklar, bağlı ortaklık ve iştiraklerle ilgili kısmı (Toplam tutar içindeki payları %20’yi aşanlar ayrıca gösterilecektir.): Yoktur (1 Ocak – 31 Aralık 2015: Yoktur).

34.3 Ortaklar, bağlı ortaklık ve iştiraklerle yapılan satış ve alışlar (Toplam tutar içindeki payları % 20’yi aşanlar ayrıca gösterilecektir.):

İlişkili taraflar ile olan işlem ve bakiyeler 45 no’lu dipnotta detay olarak açıklanmıştır.

34.4 Ortaklar bağlı ortaklık ve iştiraklerden alınan ve bunlara ödenen faiz, kira ve benzerleri (Toplam tutar içindeki payları % 20’yi aşanlar ayrıca gösterilecektir.):

İlişkili taraflar ile olan işlem ve bakiyeler 45 no’lu dipnotta detay olarak açıklanmıştır.

35. Gelir Vergileri

31 Aralık 2016 ve 2015 tarihlerinde sona eren hesap dönemlerine ait gelir tablolarında yer alan vergi gelir ve giderleri ile vergi varlık ve yükümlülükleri aşağıda özetlenmiştir:

	31 Aralık 2016	31 Aralık 2015
Dönem karı vergi ve diğer yasal yükümlülük karşılıkları	2.234.410	-
Dönem karının peşin ödenen vergi ve diğer yükümlülükleri (-)	(2.234.410)	-
Toplam	-	-

	1 Ocak - 31 Aralık 2016	1 Ocak - 31 Aralık 2015
Ertelenmiş vergi geliri/(gideri)	(1.819.123)	2.689.471
Toplam vergi geliri / (gideri)	(1.819.123)	2.689.471

ACE EUROPEAN GROUP LIMITED
MERKEZİ İNGİLTERE TÜRKİYE - İSTANBUL ŞUBESİ

1 OCAK – 31 ARALIK 2016 HESAP DÖNEMİNE AİT
FİNANSAL TABLOLARA İLİŞKİN AÇIKLAYICI DİPNOTLAR

(Para birimi aksi belirtilmedikçe Türk Lirası (“TL”) olarak gösterilmiştir.)

35. Gelir Vergileri(devamı)

	31 Aralık 2016	31 Aralık 2015
Peşin ödenen vergiler ve fonlar	67.974	60.318
Peşin ödenen vergiler	67.974	60.318
Ertelenen vergi varlığı (21 no’lu dipnot)	998.106	2.917.786
Ertelenen vergi yükümlülüğü (21 no’lu dipnot)	(16.890)	(92.078)
Ertelenen vergi varlığı, net (21 no’lu dipnot)	981.216	2.825.708

Gerçekleşen vergi gelir/gideri mutabakatı aşağıdaki gibidir:

	1 Ocak – 31 Aralık 2016	1 Ocak – 31 Aralık 2015
<u>Cari vergi karşılığının mutabakatı:</u>		
Ertelenmiş vergi ve kurumlar vergisi öncesi kar	16.474.448	3.264.980
Hesaplanan vergi: %20	(3.294.890)	(652.996)
Kanunen kabul edilmeyen giderler ve gelirlerin etkisi	1.060.480	652.996
Kurumlar vergisi karşılığı gideri	(2.234.410)	-
Ertelenmiş vergi (gideri)/geliri	(1.819.123)	2.689.471
	(4.053.533)	2.689.471

36. Net Kur Değişim Gelirleri:

	1 Ocak - 31 Aralık 2016	1 Ocak - 31 Aralık 2015
Yatırım gelirleri	4.397.675	10.281.807
Teknik gelirler	5.436.154	6.440.931
Toplam	9.833.829	16.722.738

37. Hisse Başına Kazanç

Şube statüsünde faaliyet gösterildiğinden sermaye hisse senetlerine ayrılmamıştır, dolayısıyla hisse başına kazanç veya kayıp hesaplanmamaktadır.

38. Hisse Başı Kar Payı

Yoktur (1 Ocak – 31 Aralık 2015: Yoktur).

39. Faaliyetlerden Yaratılan Nakit

Nakit akış tablosunda gösterilmiştir.

40. Hisse Senedine Dönüştürülebilir Tahvil

Yoktur (1 Ocak – 31 Aralık 2015: Yoktur).

41. Paraya Çevrilebilir İmtiyazlı Hisse Senetleri

Yoktur (1 Ocak – 31 Aralık 2015: Yoktur).

42. Riskler

	31 Aralık 2016	31 Aralık 2015
Şube aleyhine açılan muallak tazminat davaları (*)	207.272	190.363
Toplam	207.272	190.363

(*) Muallak tazminatlar içerisinde takip edilmekte olup, muallak tazminatların hareket tablosu 17 no’lu dipnotta yer almaktadır. Söz konusu karşılıkların tamamı reasürörlere devredilmektedir.

ACE EUROPEAN GROUP LIMITED
MERKEZİ İNGİLTERE TÜRKİYE - İSTANBUL ŞUBESİ

1 OCAK – 31 ARALIK 2016 HESAP DÖNEMİNE AİT
FİNANSAL TABLOLARA İLİŞKİN AÇIKLAYICI DİPNOTLAR

(Para birimi aksi belirtilmedikçe Türk Lirası (“TL”) olarak gösterilmiştir.)

43. Taahhütler

Aktif değerler üzerinde mevcut bulunan toplam ipotek veya teminat tutarları:

	31 Aralık 2016	31 Aralık 2015
Devlet tahvilleri	30.570.206	10.758.211
Toplam (17.1 no’lu dipnot)	30.570.206	10.758.211

Söz konusu tutarlar 31 Aralık 2016 ve 2015 tarihleri itibarıyla Hazine Müsteşarlığı lehine bloke edilmiştir (11.1 ve 17 no’lu dipnotlar).

44. İşletme Birleşmeleri

Yoktur (1 Ocak – 31 Aralık 2015: Yoktur).

45. İlişkili Taraflarla İşlemler

ACE Grubu Şirketleri ile üst düzey yöneticiler bu finansal tablolar açısından ilişkili taraf olarak tanımlanmıştır.

Üst düzey yöneticilere cari dönemde sağlanan ücret ve benzeri menfaatlerin toplam tutarı 1.6 no’lu dipnotta açıklanmıştır.

	31 Aralık 2016	31 Aralık 2015
Sigortacılık faaliyetlerinden alacaklar		
Ace Germany	754.330	619.242
Ace Sweden	116.917	-
Ace New Zealand	61.639	-
CJCS Ace Insurance Company - Russia	58.144	-
Ace International Overseas Insurance Company	-	695.145
Ace Netherlands	-	201.937
Diğer Ace Grubu Şirketleri	100.335	27.155
Toplam	1.091.365	1.543.479

	31 Aralık 2016	31 Aralık 2015
Sigortacılık faaliyetlerinden borçlar		
Ace European Group Limited - UK	15.610.054	4.472.158
Ace Tempest Re - International	1.309.512	226.729
Ace USA	349.157	185.916
Ace Syndicate	98.971	-
Ace International Overseas Insurance Company	8.647	-
Ace France	-	235.079
Ace Italy	-	287.933
Diğer Ace Grubu Şirketleri	82.206	205.207
Toplam	17.458.547	5.613.022

	31 Aralık 2016	31 Aralık 2015
Ortaklara borçlar		
Ace European Group Limited – UK	237.964	523
Toplam	237.964	523

ACE EUROPEAN GROUP LIMITED
MERKEZİ İNGİLTERE TÜRKİYE - İSTANBUL ŞUBESİ

1 OCAK – 31 ARALIK 2016 HESAP DÖNEMİNE AİT
FİNANSAL TABLOLARA İLİŞKİN AÇIKLAYICI DİPNOTLAR

(Para birimi aksi belirtilmedikçe Türk Lirası (“TL”) olarak gösterilmiştir.)

45. İlişkili Taraflarla İşlemler (devamı)

	1 Ocak - 31 Aralık 2016	1 Ocak - 31 Aralık 2015
Reasüröre devredilen primler		
Ace Tempest Re - International	18.806.861	24.851.406
Ace International Overseas Insurance Company – Bermuda	10.464.868	9.926.310
Ace European Group Limited - UK	6.804.186	4.656.602
Ace Germany	3.513.577	4.071.651
Ace France	1.812.482	657.421
Ace Australia	996.020	998.393
Ace Spain	628.519	462.246
Ace Italy	315.711	963.940
Ace Insurance Hong Kong	57.957	812.718
Diğer Ace Grubu şirketleri	1.267.681	1.242.590
Toplam	44.667.862	48.643.277

	1 Ocak - 31 Aralık 2016	1 Ocak - 31 Aralık 2015
Alınan komisyonlar		
Ace Tempest Re - International	1.435.167	1.038.982
Ace International Overseas Insurance Company – Bermuda	834.238	214.421
Ace European Group Limited – UK	400.710	340.871
Ace France	160.105	67.872
Ace Germany	97.252	63.464
Ace Italy	76.885	59.912
Ace Insurance Hong Kong	32.178	43.582
Ace Netherlands	27.893	24.118
Ace International Overseas Insurance Company	-	546.346
Diğer Ace Grubu şirketleri	333.356	264.858
Toplam	3.397.784	2.664.426

	1 Ocak - 31 Aralık 2016	1 Ocak - 31 Aralık 2015
Ödenen tazminatlar reasürans payları		
Ace Tempest Re – International	11.495.026	665.676
Ace International Overseas Insurance Company	6.188.426	5.067.124
Ace Sweden	36.390	98.355
Ace Insurance Hong Kong	-	136.466
Ace Austria	-	36.235
Diğer Ace Grubu şirketleri	154.436	46.641
Toplam	17.874.278	6.050.497

45.1 Ortaklar, iştirakler ve bağlı ortaklıklardan alacaklar nedeniyle ayrılan şüpheli alacak tutarları ve bunların borçları: Yoktur (31 Aralık 2015: Yoktur).

ACE EUROPEAN GROUP LIMITED
MERKEZİ İNGİLTERE TÜRKİYE - İSTANBUL ŞUBESİ

1 OCAK – 31 ARALIK 2016 HESAP DÖNEMİNE AİT
FİNANSAL TABLOLARA İLİŞKİN AÇIKLAYICI DİPNOTLAR

(Para birimi aksi belirtilmedikçe Türk Lirası (“TL”) olarak gösterilmiştir.)

45.2 Şube ile dolaylı sermaye ve yönetim ilişkisine sahip iştirakler ve bağlı ortaklıkların dökümü, iştirakler ve bağlı ortaklıklar hesabında yer alan ortaklıkların isimleri ve iştirak ve oran ve tutarları, söz konusu ortaklıkların düzenlenen en son finansal tablolarında yer alan dönem karı veya zararı, net dönem karı veya zararı ile bu finansal tabloların ait olduğu dönem, kurulumuz standartlarına göre hazırlanıp hazırlanmadığı, bağımsız denetime tabi tutulup tutulmadığı ve bağımsız denetim raporunun olumlu, olumsuz ve şartlı olmak üzere hangi türde düzenlendiği: Yoktur (31 Aralık 2015: Yoktur).

45.3 İştirakler ve bağlı ortaklıklarda içsel kaynaklardan yapılan sermaye arttırımı nedeniyle elde edilen bedelsiz hisse senedi tutarları: Yoktur (31 Aralık 2015: Yoktur).

45.4 Taşınmazlar üzerinde sahip olunan aynı haklar ve bunların değerleri: Yoktur (31 Aralık 2015: Yoktur).

45.5 Ortaklar, iştirakler ve bağlı ortaklıklar lehine verilen garanti, taahhüt, kefalet, avans, ciro gibi yükümlülüklerin tutarı: Yoktur (31 Aralık 2015: Yoktur).

46. Bilanço Tarihinden Sonra Ortaya Çıkan Olaylar:

Yoktur.

47. Diğer

47.1 Finansal tablolardaki “diğer” ibaresini taşıyan hesap kalemlerinden dahil olduğu grubun toplam tutarının %20’sini veya bilanço aktif toplamının %5’ini aşan kalemlerin ad ve tutarları:

a) Gelecek aylara ait giderler:

	31 Aralık 2016	31 Aralık 2015
Peşin ödenen kira giderleri	212.350	172.134
Sağlık sigortası giderleri	88.883	53.206
Diğer	92.698	17.559
Toplam	393.931	242.899

b) Personele verilen avanslar:

İş avansları	106.098	99.139
Personel avansları	-	5.608
Toplam	106.098	104.747

c) Diğer ilişkili taraflardan alacaklar:

Hasar havuz hesabı	11.736	657.748
Toplam	11.736	657.748

d) Diğer çeşitli borçlar:

Satıcılara borçlar	519.837	1.056.627
Diğer	257	-
Toplam	520.094	1.056.627

ACE EUROPEAN GROUP LIMITED
MERKEZİ İNGİLTERE TÜRKİYE - İSTANBUL ŞUBESİ

1 OCAK – 31 ARALIK 2016 HESAP DÖNEMİNE AİT
FİNANSAL TABLOLARA İLİŞKİN AÇIKLAYICI DİPNOTLAR

(Para birimi aksi belirtilmedikçe Türk Lirası (“TL”) olarak gösterilmiştir.)

47. Diğer (devamı)

47.1 Finansal tablolardaki “diğer” ibaresini taşıyan hesap kalemlerinden dahil olduğu grubun toplam tutarının %20’sini veya bilanço aktif toplamının %5’ini aşan kalemlerin ad ve tutarları (devamı):

e) Diğer uzun vadeli teknik karşılıklar:

	31 Aralık 2016	31 Aralık 2015
Dengeleme karşılığı	1.806.433	1.316.127
Toplam	1.806.433	1.316.127

f) Diğer gider ve zararlar:

	1 Ocak - 31 Aralık 2016	1 Ocak - 31 Aralık 2015
Kanunen kabul edilmeyen giderler	92.488	113.466
Diğer	14.863	-
Toplam	107.351	113.466

g) Diğer gelir ve karlar

Önceki yıla ait sağlık sigortası düzeltmesi	-	98.057
Diğer	1.465	39.521
Toplam	1.465	137.578

47.2 “Diğer Alacaklar” ile “Diğer Kısa veya Uzun Vadeli Borçlar” hesap kalemi içinde bulunan ve bilanço aktif toplamının yüzde birini aşan, personelden alacaklar ile personele borçlar tutarlarının ayrı ayrı toplamları: Yoktur (31 Aralık 2015: Yoktur).

47.3 Nazım hesaplarda takip edilen rücu alacaklarına ilişkin tutarlar: Yoktur (31 Aralık 2015: Yoktur).

47.4 Önceki döneme ilişkin gelir ve giderler ile önceki döneme ait gider ve zararların tutarlarını ve kaynakları gösteren açıklayıcı not: Yoktur (1 Ocak - 31 Aralık 2015: Yoktur).

47.5 Hazine Müsteşarlığı tarafından sunumu zorunlu kılınan diğer bilgiler

Dönemin karşılık (giderleri) / gelirleri:

	1 Ocak - 31 Aralık 2016	1 Ocak - 31 Aralık 2015
Personel ikramiye karşılığı	(380.359)	-
Kıdem tazminatı karşılığı	(70.450)	4.344
İzin karşılığı	(120.485)	32.563
Şüpheli alacaklar karşılığı	(100.310)	269.124
Serbest bırakılan denetim gider karşılığı	64.876	-
Serbest bırakılan aidat gider karşılığı	91.220	-
Serbest bırakılan diğer karşılıklar	44.324	-
Toplam	(471.184)	306.031

EK 1 - KAR DAĞITIM TABLOLARI

	Dipnot	Cari Dönem	Geçmiş Dönem
I. DÖNEM KARININ DAĞITIMI			
1.1. DÖNEM KARI			
1.2. ÖDENECEK VERGİ VE YASAL YÜKÜMLÜLÜKLER			
1.2.1. Kurumlar Vergisi (Gelir Vergisi)			
1.2.2. Gelir Vergisi Kesintisi			
1.2.3. Diğer Vergi ve Yasal Yükümlülükler			
A. NET DÖNEM KARI (1.1 - 1.2)			
1.3. GEÇMİŞ DÖNEMLER ZARARI (-)			
1.4. BİRİNCİ TERTİP YASAL AKÇE			
1.5. ŞİRKETTE BIRAKILMASI VE TASARRUFU ZORUNLU YASAL FONLAR (-)			
B. DAĞITILABİLİR NET DÖNEM KARI [(A - (1.3 + 1.4 + 1.5)]			
1.6. ORTAKLARA BİRİNCİ TEMETTÜ (-)			
1.6.1. Hisse Senedi Sahiplerine			
1.6.2. İmtiyazlı Hisse Senedi Sahiplerine			
1.6.3. Katılma İntifa Senedi Sahiplerine			
1.6.4. Kara İştirakli Tahvil Sahiplerine			
1.6.5. Kar ve Zarar Ortaklığı Belgesi Sahiplerine			
1.7. PERSONELE TEMETTÜ (-)			
1.8. KURUCULARA TEMETTÜLER (-)			
1.9. YÖNETİM KURULUNA TEMETTÜ (-)			
1.10. ORTAKLARA İKİNCİ TEMETTÜ (-)			
1.10.1. Hisse Senedi Sahiplerine			
1.10.2. İmtiyazlı Hisse Senedi Sahiplerine			
1.10.3. Katılma İntifa Senedi Sahiplerine			
1.10.4. Kara İştirakli Tahvil Sahiplerine			
1.10.5. Kar ve Zarar Ortaklığı Belgesi Sahiplerine			
1.11. İKİNCİ TERTİP YASAL YEDEK AKÇE (-)			
1.12. STATÜ YEDEKLERİ (-)			
1.13. OLAĞANÜSTÜ YEDEKLER			
1.14. DİĞER YEDEKLER			
1.15. ÖZEL FONLAR			
II. YEDEKLERDEN DAĞITIM			
2.1. DAĞITILAN YEDEKLER			
2.2. İKİNCİ TERTİP YASAL YEDEKLER (-)			
2.3. ORTAKLARA PAY (-)			
2.3.1. Hisse Senedi Sahiplerine			
2.3.2. İmtiyazlı Hisse Senedi Sahiplerine			
2.3.3. Katılma İntifa Senedi Sahiplerine			
2.3.4. Kara İştirakli Tahvil Sahiplerine			
2.3.5. Kar ve Zarar Ortaklığı Belgesi Sahiplerine			
2.4. PERSONELE PAY (-)			
2.5. YÖNETİM KURULUNA PAY (-)			
III. HİSSE BAŞINA KAR			
3.1. HİSSE SENEDİ SAHİPLERİNE			
3.2. HİSSE SENEDİ SAHİPLERİNE (%)			
3.3. İMTİYAZLI HİSSE SENEDİ SAHİPLERİNE			
3.4. İMTİYAZLI HİSSE SENEDİ SAHİPLERİNE (%)			
IV. HİSSE BAŞINA TEMETTÜ			
4.1. HİSSE SENEDİ SAHİPLERİNE			
4.2. HİSSE SENEDİ SAHİPLERİNE (%)			
4.3. İMTİYAZLI HİSSE SENEDİ SAHİPLERİNE			
4.4. İMTİYAZLI HİSSE SENEDİ SAHİPLERİNE (%)			

Şube olarak faaliyet gösterildiğinden kar dağıtım tablosu hazırlanmamıştır.