

경영공시자료

**2018년**

**에이스아메리칸화재해상보험(주)**

**경영 현황**

기간 : 2018.1.1-2018.12.31

-보험업 감독규정 제 7-44 조의 규정에 의하여 작성-

**2019.3**

에이스아메리칸화재해상보험(주)

한국지점

## [ 목 차 ]

제 1 장      주요 경영 현황 요약

제 2 장      일반현황

제 3 장      경영실적

제 4 장      재무에 관한 사항

제 5 장      경영지표

제 6 장      위험관리

제 7 장      기타 경영현황

제 8 장      재무제표

제 9 장      기타 필요한 사항

## 1. 주요 경영현황 요약

### 1-1. 회사개요

- 회사설립 : 1999. 11. 10
- 대표이사 : 에드워드 러
- 임직원 현황 :  
( 2019년 2월 28일 현재 )

구		분	2018년도
임	원	등기임원	1
		비등기임	25
직	원	정규직	232
		비정규직	57
<b>합</b>			<b>315</b>

- 조직현황

영업본부	본부부서
2	6

### 1-2. 요약재무정보

- 요약 대차대조표(재무상태표)

( 단위 : 백만원 )

구	분	2018년도	2017년도	증 감
현금 및 예치금		20,853	24,561	(3,708)
유가증권		341,571	332,050	9,521
대출채권		293	376	(84)
유형자산		1,917	2,438	(521)
기타자산		276,091	231,505	44,586
<b>자산총계</b>		<b>640,725</b>	<b>590,931</b>	<b>49,794</b>
책임준비금		378,653	360,461	18,192
기타부채		93,632	78,393	15,239
<b>부채총계</b>		<b>472,285</b>	<b>438,854</b>	<b>33,431</b>
자본금		31,066	31,066	-
이익잉여금(결손금)		137,056	122,869	14,187
기타포괄손익누계		318	- 1,858	2,176
<b>자본총계</b>		<b>168,440</b>	<b>152,077</b>	<b>16,363</b>
<b>부채 및 자본 총계</b>		<b>640,725</b>	<b>590,931</b>	<b>49,794</b>

※ K-IFRS 기준 작성

- 요약 (포괄)손익계산서

( 단위 : 백만원 )

구	분	2018년도	2017년도	증 감
	보험료수익	648,838	587,263	61,575
	재보험금수익	76,449	79,717	(3,268)
	이자수익	7,469	6,992	477
	구상이익	197	(451)	648
	외환거래이익	2,920	3,655	(735)
	재보험자산(환입액)전입액	10,638	6,128	4,510
	재보험자산손상차손환입액	-	-	-
	수입경비	90,676	84,849	5,826
	투자영업수익	58	204	(146)
	기타영업수익	45	585	(540)
	<b>영업수익</b>	<b>837,290</b>	<b>768,943</b>	<b>68,347</b>
	보험계약부채 전입액	18,192	35,141	(16,949)
	보험금 및 환급금 비용	231,149	209,861	21,288
	재보험료비용	229,167	210,470	18,697
	지급경비	200,287	178,776	21,511
	손해조사비	11,868	12,268	(399)
	신계약상각비	74,891	71,161	3,730
	외환거래손실	3,590	3,235	355
	투자영업비용	256	154	102
	기타영업비용	1,057	477	580
	<b>영업비용</b>	<b>770,457</b>	<b>721,542</b>	<b>48,915</b>
	<b>영업이익</b>	<b>66,833</b>	<b>47,401</b>	<b>19,432</b>
	<b>법인세차감 전 순이익</b>	<b>66,833</b>	<b>47,401</b>	<b>19,432</b>
	법인세비용	15,950	11,379	4,571
	<b>당기순이익</b>	<b>50,883</b>	<b>36,022</b>	<b>14,861</b>
	기타포괄손익	1,480	(2,408)	3,888
	<b>총포괄손익</b>	<b>52,363</b>	<b>33,614</b>	<b>18,749</b>

※ K-IFRS 기준 작성

### 1-3. 사업실적

( 단위 : 건, 백만원 )

구	분	2018년도	2017년도	전년대비 증감
신 계약 실적	건 수	1,952,716	1,770,357	182,359
	금 액	775,763,277	690,057,331	85,705,946
보유계약실적	건 수	2,103,469	1,915,657	187,812
	금 액	283,426,482	227,139,707	56,286,775
보유보험료		419,671	376,794	42,877
(원수보험료)		562,503	497,392	65,111
순보험금		118,436	109,462	8,974
(원수보험금)		155,602	138,196	17,406
순사업비		184,125	164,735	19,390

### 1-4. 주요경영효율지표

( 단위 : 백만원, %, %p )

구	분	2018년도	2017년도	증감 및 비교
손해율		41.08	45.73	(4.64)
사업비율		43.87	43.72	0.15
자산운용율		56.61	60.41	(3.80)
자산수익율		1.41	1.53	(0.11)
효력상실해약율		12.67	11.70	0.97
신용평가등급		-	-	
지급여력비율		295.64	264.04	31.60
지급여력금액		168,222	151,545	16,677
지급여력기준금액		56,902	57,394	(492)

[금융소비자보호실태평가결과]

구 분		항목별 평가 결과		
		2015	2016	2017
계량 항목	1. 민원건수	양호	양호	우수
	2. 민원처리기간	양호	양호	양호
	3. 소송건수	보통	양호	보통
	4. 영업 지속가능성	양호	양호	양호
	5. 금융사고	양호	양호	양호
비 계량 항목	6. 소비자보호 조직 및 제도	보통	보통	양호
	7. 상품개발과정의 소비자보호 체계 구축 . 운용	양호	양호	보통
	8. 상품판매과정의 소비자보호 체계 구축 . 운용	양호	양호	양호
	9. 민원관리시스템 구축.운용	양호	보통	미흡
	10. 소비자정보 공시	보통	보통	양호

[계약유지율]

( 단위 : %, %p )

구	분	2018년도	2017년도	전년대비 증감(%p)
	13회차	76.35	76.18	0.17
	25회차	63.07	52.78	10.29
	37회차	44.40	48.30	(3.90)
	49회차	41.36	43.25	(1.89)
	61회차	35.99	35.85	0.14
	73회차	30.07	39.73	(9.66)
	85회차	36.94	44.23	(7.29)

※ 업무보고서 A124 기준 작성(일반계정과 특별계정 I·II를 모두 포괄)

## 2. 회사의 개황

### 2-1 선언문

본 자료는 관련법규에 따라 작성되었으며, 당사의 경영 전반에 대한 진실한 내용을 담고 있습니다.  
에이스아메리칸 화재해상보험(주) 한국지점대표 지정장 에드워드 러

### 2-2 경영방침

에이스아메리칸화재해상보험 주식회사는 국제 원수보험 및 재보험 시장에서 주도자가 될 것임을 서약하면서  
- 위험 인수 및 관리에 최선의 재원과 창조력을 발휘하여 최고의 고객 가치를 창출하는 데 전념할 것입니다.  
- 기업자산과 리스크를 전문적이고 효율적이며, 수익을 창조할 수 있도록 관리함으로써 최고의 주주가치를 창출하는 데 전념할 것입니다.  
- 임직원의 노고에 보답하며 윤리적인 기업 환경을 창출함으로써 최고의 임직원의 가치를 창출하는 데 전념할 것입니다.

### 2-3 연혁/추이

- 1) 1924. : 소수 외국인을 대상으로 하여 보험취급 대행
- 2) 1945. : 미군정하에서 영업개시
- 3) 1961. : 한국 연락사무소 설치
- 4) 1968. 5. 17 : 국내외국인 및 외국법인을 대상으로 사업면허를 받아 AFIA의 Member Company인 Hartford Fire Insurance Company로 영업 개시(손해보험 전종목 및 국내재보험)
- 5) 1979. 12. 10 : 국내 영업면허 취득 (손해보험 14개 종목)
- 6) 1980. 4. 8 : 운송보험 기초서류 변경 인가
- 7) 1981. 5. 26 : 해상보험 추가면허 취득
- 8) 1982. 3. 31 : Connecticut General Corporation과 INA Corporation이 신설, 합병하여 CIGNA Corporation 설립
- 9) 1983. 3. 5 : 부산영업소 설치인가
- 10) 1984. 1. 31 : CIGNA 본사에서 AFIA를 흡수, 합병
- 11) 1984. 10. 18 : CIGNA 본사의 AFIA 합병에 따라 재무부로부터 CIGNA Insurance Company 허가 취득
- 12) 1985. 4. 1 : Hartford Fire Insurance Company에서 CIGNA Insurance Company로 상호 변경
- 13) 1986. 1. 20 : 하트포드 화재보험(주) 한국지사의 보험계약을 씨그나화재해상 보험(주) 한국지사로 이전함을 승인
- 14) 1986. 2. 19 : 보험계약 이전의 공고
- 15) 1986. 8. 7 : 손해보험 공동인수 협정 참여
- 16) 1987. 3. 10 : 영업기금 5억원에서 10억원으로 증액
- 17) 1991. 2. 8 : 장기화재보험 사업허가
- 18) 1991. 10. 17 : 대구영업소 설치 인가
- 19) 1993. 6. 28 : 여행불편 보상보험 상품인가
- 20) 1995. 7. 18 : 재산종합보험(Residence Package Insurance Policy 신설) 기초서류 일부변경 인가
- 21) 1997. 2. : 상해보험 상품인가
- 22) 1999. 11. 10 : CIGNA Insurance Company에서 ACE American Insurance Company로 상호 변경
- 23) 2000. 09. 23 : 장기손해보험 기초서류 인가
- 24) 2001. 06 : 영업기금 10억원에서 1,781,800,000원으로 증액
- 25) 2001. 09 : 영업기금 1,781,800,000원에서 2,950,090,000원으로 증액
- 26) 2001. 12 : 영업기금 2,950,090,000원에서 5,547,290,000원으로 증액
- 27) 2004. 11 : 영업기금 5,547,290,000원에서 9,515,543,975원으로 증액
- 28) 2005. 03 : 영업기금 9,515,543,975원에서 11,052,429,221원으로 증액
- 29) 2005. 06 : 영업기금 11,052,429,221원에서 23,100,621,992원으로 증액
- 30) 2006. 11 : 영업기금 23,100,621,992원에서 31,066,073,044원으로 증액
- 31) 2014. 01 : 에드워드 콧 대표자 취임
- 32) 2017. 01 : 페더럴인슈런스컴퍼니한국지점과 지점 통합
- 33) 2018. 04 : 에드워드 러 대표자 취임

## 2-4 조직

### 1-1) 조직도

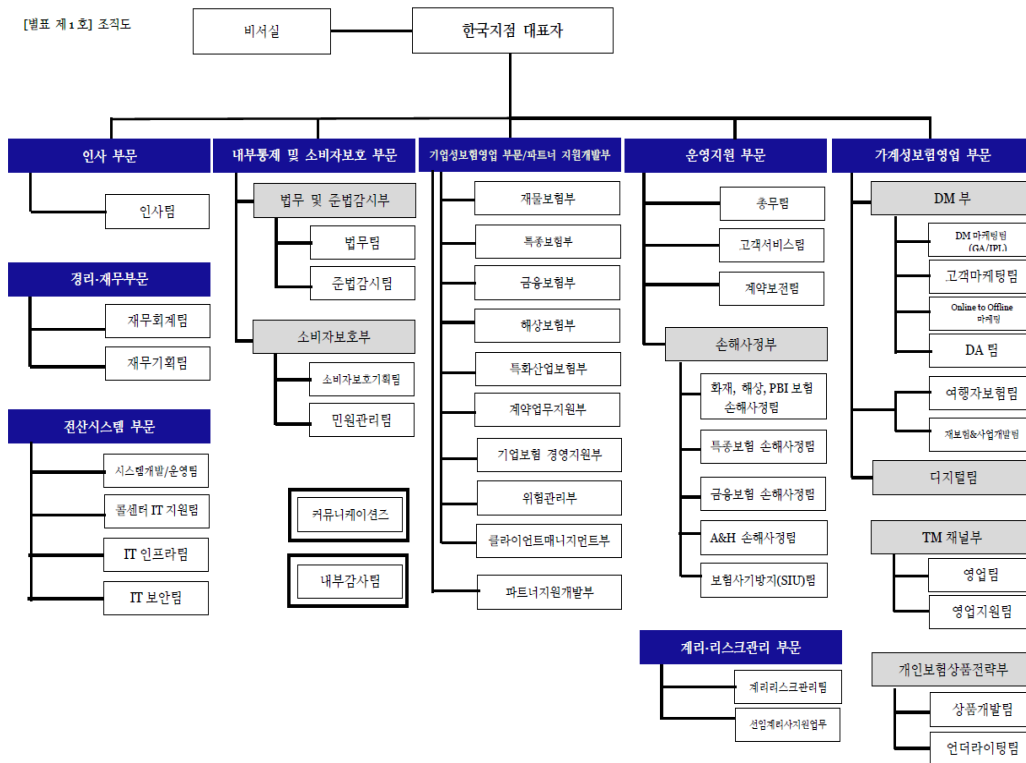

### 1-2) 조직개요

( 2019년 2월 28일 현재/ 단위: 개 )

영업본부	본부부서	실	지점	영업소	사무소
2	6				

### 2) 영업조직

( 2019년 2월 28일 현재/ 단위:개 )

본부	지점	보상사무소	영업소	해외 현지법인	해외지점	해외사무소	합계

주1) 본부 : 지역본부 및 지역영업부 포함

주2) 보상사무소 : 지역센터 및 사무소 포함

주3) 해외점포 : 해외현지법인은 외국환거래규정에 의하여 신고 등을 하여 설립한 외국에 있는 법인,  
해외지점은 영업점포, 해외사무소는 영업을 하지 않는 연락사무소를 의미

- 해당 사항 없음



2-5. 임직원현황

( 2019년 2월 28일 현재 )

( 단위 : 명 )

구분		2018년도	2017년도
임원	등기임원(사외이사포함)	1	1
	비등기임원	25	22
직원	정규직	232	222
	비정규직	57	43
합계		315	288

\* 2018년도는 2019년 2월 28일 현재, 2017년도는 2018년 2월 28일 기준입니다.

2-6. 모집조직 현황

( 2019년 2월 28일 현재/ 단위: 명,개 )

구분		2018년도	2017년도
보험설계사		551	590
대리점	개인	189	165
	법인	137	112
	계	326	277
금융기관보험 대리점	은행	9	8
	증권		
	상호저축은행		
	신용카드사	8	8
	지역 농축협조합		
	계	17	16

\* 2018년도는 2019년 2월 28일 현재, 2017년도는 2018년 2월 28일 기준입니다.

## 2-7. 자회사

- 해당 사항 없음

## 2-8. 자본금 ( 영업기금 )

2018년 12월 31일 현재 : 311억원

## 2-9. 대주주

- 해당 사항 없음

## 2-10. 주식 소유 현황

- 해당 사항 없음

## 2-11. 계약자 배당

- 해당 사항 없음

## 2-12. 주주배당

- 해당 사항 없음

## 2-13. 주식 매수 선택권 부여내용

- 해당 사항 없음

### 3. 경영실적

#### 3-1. 경영실적 개요

( 단 위 : 억 원 )

구	분	2018년도	2017년도	증감
	보유보험료	4,197	3,768	429
	순보험금	1,184	1,095	89
	순사업비	1,841	1,647	194
	장기환급금	361	211	150
	총자산	6,407	5,909	498
	책임준비금	3,787	3,605	182
	당기순손익	509	360	149
	(원수보험료)	5,625	4,974	651
	(원수보험금)	1,556	1,382	174

#### 3-2. 손익발생원천별 실적

전년대비 책임준비금전입액의 감소(215억) 및 수입보험료의 증가(10% 증가) 등으로 인해 당기순이익이 149억 당해 증가 하였습니다.

( 단 위 : 억 원 )

구	분	2018년도	2017년도	증감
보험 부문	보험영업손익	692	692	(0)
	보험수익	7,255	6,665	590
	보험비용	6,563	5,973	590
투자 부문	투자영업손익	73	70	2
	투자영업수익	75	72	3
	투자영업비용	3	2	1
책임준비금전입액		76	290	(215)
영업손익		689	472	217
기타 부문	기타손익	(21)	2	(22)
	기타수익	29	42	(13)
	기타비용	50	41	9
특별 계정 부문	특별계정손익	-	-	-
	특별계정수익	-	-	-
	특별계정비용	-	-	-
경상손익		668	474	194
특별이익				
특별손실				
법인세차감전순이익		668	474	194
법인세비용		159	114	45
당기순이익		509	360	149

주1) 특별계정은 퇴직보험, 퇴직연금 특별계정임.

## 4. 재무에 관한 사항

### 4-1. 재무상황 개요

전기대비 총자산 498억 증가하였으며, 이는 운용자산 57억, 장기보험상품 판매 증가에 따라 미상각 신계약비 190억 증가등에 기인합니다. 그리고 실적 증가에 따른 준비금전입액 증가로 인해 책임준비금 182억 증가등으로 총부채 334억이 증가하였습니다. 당기순이익 실현등으로 인해 이익잉여금 증가에 따라 총자본이 증가하였습니다.

#### 1) 일반계정

(단위 : 억원, %)

구분	2018년도		2017년도		
		구성비		구성비	
자산	현금 및 예치금	209	3.25	246	4.16
	당기손익인식증권				
	매도가능증권	3,416	53.31	3,321	56.19
	만기보유증권				
	관계·종속기업투자주식				
	대출채권	3	0.05	4	0.06
	부동산				
	고정자산	34	0.54	39	0.65
	기타자산	2,746	42.85	2,301	38.94
	특별계정자산				
	<b>자산총계</b>	<b>6,407</b>	<b>100.00</b>	<b>5,909</b>	<b>100.00</b>
부채	책임준비금	3,787	59.10	3,605	61.00
	기타부채	936	14.61	784	13.27
	특별계정부채				
	<b>부채총계</b>	<b>4,723</b>	<b>73.71</b>	<b>4,389</b>	<b>74.26</b>
자본	<b>자본총계</b>	<b>1,684</b>	<b>26.29</b>	<b>1,521</b>	<b>25.74</b>
	<b>부채 및 자본총계</b>	<b>6,407</b>	<b>100.00</b>	<b>5,909</b>	<b>100.00</b>

주1) 잔액기준

#### 2) 특별계정

- 해당사항 없음.

## 4. 재무에 관한 사항

### 3) 기타사항

2018년 12월 31일 현재 제정·공표되었으나 시행일이 도래하지 않아 적용하지 아니한 새로운 한국채택국제회계기준은 다음과 같습니다.

#### 1.1 기업회계기준서 제1109호 '금융상품'

2015년 9월 25일 제정된 기업회계기준서 제1109호 '금융상품'은 원칙적으로 2018년 1월 1일 이후 최초로 시작되는 회계연도부터 적용해야 하지만, 회사는 기업회계기준서 제1104호 '보험계약'이 개정·공표되어 기업회계기준서 제1109호의 적용을 한시적으로 면제 받을 수 있게 될 경우, 2020년까지 기업회계기준서 제1109호의 적용을 면제 받을 계획입니다. 국제회계기준위원회(IASB)는 2016년 9월 13일 IFRS 4를 개정·공표하였고, 한국회계기준원은 기업회계기준서 제1104호 '보험계약'의 개정 절차를 진행 중입니다. 회사는 2015년 12월 31일 현재 보험과 관련된 부채의 비율이 총부채금액의 90%를 초과하므로 기업회계기준서 제1109호 적용의 한시적 면제 요건을 충족할 수 있어 기업회계기준서 제1109호는 2021년 1월 1일 이후 시작되는 회계연도부터 적용할 것으로 예상합니다.

새로운 기업회계기준서 제1109호는 소급 적용함이 원칙이나, 금융상품의 분류·측정, 손상의 경우 비교정보 재작성을 면제하는 등 일부 예외조항을 두고 있고, 위험회피회계의 경우 옵션의 시간가치 회계처리 등 일부 예외조항을 제외하고는 전진적으로 적용합니다.

기업회계기준서 제1109호의 주요 특징으로 금융자산의 관리를 위한 사업모형과 금융자산의 계약상 현금흐름 특성에 근거한 금융자산의 분류와 측정, 기대신용손실에 기초한 금융상품의 손상모형, 위험회피회계 적용조건을 충족하는 위험회피대상항목과 위험회피수단의 확대 또는 위험회피효과 평가방법의 변경 등을 들 수 있습니다.

기업회계기준서 제1109호의 원활한 도입을 위해서는 일반적으로 재무영향분석 및 회계정책 수립, 회계시스템 구축, 시스템 안정화 등의 준비 작업이 필요합니다. 동 기준서를 최초로 적용하는 회계기간의 재무제표에 미치는 영향은 동 기준서에 따른 회계정책의 선택과 판단뿐 아니라 해당 기간에 회사가 보유하는 금융상품과 경제상황 등에 따라 다를 수 있습니다.

회사는 기업회계기준서 제1109호의 도입과 관련하여 금융상품 보고와 관련한 내부관리 프로세스 정비 또는 회계처리시스템 변경 작업에 착수하지 못하였고, 동 기준서를 적용할 경우 재무제표에 미칠 수 있는 재무적 영향을 분석하지 못했습니다. 다만, 동 기준서의 주요 사항별로 재무제표에 미칠 수 있는 일반적인 영향은 다음과 같습니다.

#### 1.1.1 금융자산의 분류 및 측정

새로운 기업회계기준서 제1109호를 적용할 경우 회사는 금융자산의 관리를 위한 사업모형과 금융자산의 계약상 현금흐름 특성에 근거하여 다음 표와 같이 금융자산을 후속적으로 상각후원가, 기타포괄손익-공정가치, 당기손익-공정가치로 측정되도록 분류하고, 복합계약이 금융자산을 주계약으로 포함하는 경우에는 내재파생상품을 분리하지 않고 해당 복합계약 전체를 기준으로 금융자산을 분류합니다.

사업모형	계약상 현금흐름 특성	원금과 이자만으로 구성	그 외의 경우
	계약상 현금흐름 수취 목적	상각후원가 측정 <sup>1)</sup>	당기손익-
	계약상 현금흐름 수취 및 매도 목적	기타포괄손익-공정가치 측정 <sup>1)</sup>	공정가치 측정 <sup>2)</sup>
	매도 목적, 기타	당기손익-공정가치 측정	

주: 1) 회계불일치를 제거하거나 감소시키기 위하여 당기손익-공정가치 측정 항목으로 지정할 수 있음(취소 불가)

2) 단기매매목적이 아닌 지분증권의 경우 기타포괄손익-공정가치 측정 항목으로 지정할 수 있음(취소 불가)

기업회계기준서 제1109호에서 금융자산을 상각후원가 또는 기타포괄손익-공정가치 측정 대상으로 분류하기 위한 요건이 현행 기업회계기준서 제1039호의 요건보다 엄격하므로, 기업회계기준서 제1109호 도입 시 당기손익-공정가치 측정 대상 금융자산의 비중이 증가하여 당기손익의 변동성이 확대될 수 있습니다.

회사는 2018년 12월 31일 현재 대여금 및 수취채권 163,312백만원, 매도가능금융자산 341,571백만원을 보유하고 있습니다.

기업회계기준서 제1109호에 따르면 계약조건에 따라 특정일에 원금과 원금 잔액에 대한 이자만으로 구성된 현금흐름이 발생하고 계약상 현금흐름 수취를 목적으로 하는 채무상품만 상각후원가로 측정할 수 있습니다. 회사는 2018년 12월 31일 현재 대여금 및 수취채권 59,148백만원을 상각후원가로 측정하고 있습니다.

기업회계기준서 제1109호에 따르면 계약조건에 따라 특정일에 원금과 원금 잔액에 대한 이자만으로 구성된 현금흐름이 발생하고 계약상 현금흐름 수취 및 매도를 목적으로 하는 채무상품을 기타포괄손익-공정가치로 측정합니다. 회사는 2018년 12월 31일 현재 매도가능금융자산으로 분류된 채무상품 341,571백만원을 보유하고 있습니다.

기업회계기준서 제1109호에 따르면 단기매매목적으로 보유하지 않는 지분상품은 최초 인식시점에 기타포괄손익-공정가치 측정 항목으로 지정하는 취소불가능한 선택을 할 수 있고, 동 포괄손익은 후속적으로 당기손익으로 재순환(recycling)되지 않습니다. 회사의 2018년 12월 31일 현재 매도가능금융자산으로 분류된 채무상품은 341,571백만원이고, 2018 회계연도 중 매도가능금융상품 관련 미실현평가손익 318백만원이 있습니다.

기업회계기준서 제1109호에 따르면 계약조건에 따른 현금흐름이 원금과 원금 잔액에 대한 이자만으로 구성되지 않거나 매매가 주된 목적인 채무상품과 기타포괄손익-공정가치 측정 항목으로 지정하지 않는 지분상품은 당기손익-공정가치로 측정합니다. 회사는 2018년 12월 31일 현재 당기손익인식금융자산으로 분류된 채무상품과 지분상품은 없습니다.

### 1.1.2 금융부채의 분류 및 측정

새로운 기업회계기준서 제1109호에 따르면 당기손익-공정가치 측정 항목으로 지정한 금융부채의 공정가치 변동 중 해당 금융부채의 신용위험 변동으로 인한 부분은 당기손익이 아닌 기타포괄손익으로 표시하고, 동 기타포괄손익은 후속적으로 당기손익으로 재순환하지 않습니다. 다만, 금융부채의 신용위험 변동에 따른 공정가치 변동을 기타포괄손익으로 인식하면 회계불일치가 발생하거나 확대될 경우에는 해당 공정가치 변동을 당기손익으로 인식합니다.

현행 기업회계기준서 제1039호에서 모두 당기손익으로 인식했던 당기손익-공정가치 측정 항목으로 지정한 금융부채의 공정가치 변동 중 일부가 기타포괄손익으로 표시되므로 금융부채의 평가 관련 당기손익이 감소할 수 있습니다.

### 1.1.3 손상: 금융자산과 계약자산

현행 기업회계기준서 제1039호에서는 발생손실모형(incurred loss model)에 따라 손상발생의 객관적 증거가 있는 경우에만 손상을 인식하지만, 새로운 기업회계기준서 제1109호에서는 상각후원가 또는 기타포괄손익-공정가치로 측정하는 채무상품, 리스채권, 계약자산, 대출약정, 금융보증계약에 대하여 기대신용손실모형(expected credit loss impairment model)에 따라 손상을 인식합니다.

기업회계기준서 제1109호에서는 금융자산 최초 인식 후 신용위험의 증가 정도에 따라 아래 표와 같이 3단계로 구분하여 12개월 기대신용손실이나 전체기간 기대신용손실에 해당하는 금액으로 손실총당금을 측정하도록 하고 있어 현행 기업회계기준서 제1039호의 발생손실모형에 비하여 신용손실을 조기에 인식할 수 있습니다.

구분1)		손실총당금
Stage 1	최초 인식 후 신용위험이 유의적으로 증가하지 않은 경우2)	12개월 기대신용손실: 보고기간 말 이후 12개월 내에 발생 가능한 금융상품의 채무불이행 사건으로 인한 기대신용손실
Stage 2	최초 인식 후 신용위험이 유의적으로 증가한 경우	전체기간 기대신용손실: 기대존속기간에 발생할 수 있는 모든 채무불이행 사건으로 인한 기대신용손실
Stage 3	신용이 손상된 경우	

주: 1) 기업회계기준서 제1115호 '고객과의 계약에서 생기는 수익'의 적용범위에 포함되는 거래에서 생기는 매출채권이나 계약자산의 경우 유의적인 금융요소가 없다면 전체기간 기대신용손실에 해당하는 금액으로 손실총당금을 측정해야 하고, 유의적인 금융요소가 있다면 전체기간 기대신용손실에 해당하는 금액으로 손실총당금을 측정하는 것을 회계정책으로 선택할 수 있음. 리스채권도 전체기간 기대신용손실에 해당하는 금액으로 손실총당금을 측정하는 것을 회계정책으로 선택할 수 있음

2) 보고기간 말 신용위험이 낮은 경우에는 신용위험이 유의적으로 증가하지 않은 것으로 간주할 수 있음

기업회계기준서 제1109호에서는 최초 인식 시점에 신용이 손상된 금융자산은 최초 인식 후 전체기간 기대신용손실의 누적 변동분만을 손실총당금으로 계상합니다.

회사는 2018년 12월 31일 현재 상각후원가로 측정하는 채무상품 59,180백만원(대여금 및 수취채권), 매도가능금융자산으로 분류되어 기타포괄손익-공정가치로 측정하는 채무상품 341,571백만원을 보유하고 있고, 이들 자산에 대하여 손실총당금 46백만원을 설정하고 있습니다.

## 2.1 기업회계기준서 제1116호 '리스'

2017년 5월 22일 제정된 기업회계기준서 제1116호 '리스'는 2019년 1월 1일 이후 최초로 시작되는 회계연도부터 적용하되 조기 적용할 수도 있습니다. 동 기준서는 현행 기업회계기준서 제1017호 '리스'를 대체할 예정입니다. 회사는 기업회계기준서 제1116호를 2019년 1월 1일 이후 시작되는 회계연도부터 적용할 예정입니다. 새로운 기준서는 단일 리스이용자 모형을 도입하여 리스기간이 12개월을 초과하고 기초자산이 소액이 아닌 모든 리스에 대하여 리스이용자가 자산과 부채를 인식하도록 요구합니다. 리스이용자는 사용권자산과 리스로 지급의무를 나타내는 리스부채를 인식해야 합니다.

회사는 기업회계기준서 제1116호의 최초 적용에 따른 재무적 영향을 평가하기 위하여 2018년 12월 31일 현재 상황 및 입수 가능한 정보에 기초하여 2019년 재무제표에 미치는 영향을 분석 중에 있습니다.

## 4-2. 대출금 운용

### 1) 대출금 운용방침

당사의 대출은 임·직원 대출에 한함.

### 2) 담보별 대출금

임직원대출 대어액 증가대비 상환액 증가로 인해 당기말 1억 감소하였습니다.

(단위 : 억원, %)

구분	2018년도		2017년도		
		구성비		구성비	
일반계정	콜론				
	보험계약				
	부동산				
	유가증권				
	담보계				
	지급보증	2	60.40	3	75.14
	신용할인타	1	39.60	1	24.86
소계	3	100.00	4	100.00	
특별계정	콜론				
	보험계약				
	부동산				
	유가증권				
	담보계				
	지급보증				
	신용할인타				
소계					
합계	3	100.00	4	100.00	

주) 1) 대손충당금 및 현재가치할인차금 차감전 금액 기준임.

2) 특별계정은 퇴직보험, 퇴직연금특별계정임.

3) 업종별 대출금

당사의 대출금은 임직원 대출금으로만 구성되어 있으며, 변동요인은 대출금 신규 발생 및 상환으로 인한입니다.

(단위 : 억원, %)

업종별	2018년도		2017년도	
		구성비		구성비
농업, 수렵업, 임업 어업 광업 제조업 전기, 가스, 수도업 건설업 도, 소매 및 소비자용품수리업 숙박 및 음식점업 운수, 창고 및 통신업 금융 및 보험업 부동산, 임대 및 사업서비스업 기타공공사회 및 개인서비스업 기타	3	100.00	4	100.00
<b>합계</b>	<b>3</b>	<b>100.00</b>	<b>4</b>	<b>100.00</b>

주) 일반계정 및 특별계정 대출금 잔액 합계이며, 대손충당금 및 현재가치할인차금 차감전 금액 기준임.



4) 용도별 대출금

당사의 대출금은 임직원 대출금으로만 구성되어 있으며, 변동요인은 대출금 신규 발생 및 상환으로 인한 입니다.

( 단위 : 억원, % )

구	분	2018년도		2017년도	
			구성비		구성비
개	인 대 출	3	100.00	4	100.00
기	업 대 출				
		중 소 기 업			
		대 기 업			
<b>합</b>	<b>계</b>	<b>3</b>	<b>100.00</b>	<b>4</b>	<b>100.00</b>

주) 일반계정 및 특별계정 대출금 잔액 합계이며, 대손충당금 및 현재가치할인차금 차감전 금액 기준임

5) 계정별 대출금

당사의 대출금은 임직원 대출금으로만 구성되어 있으며, 변동요인은 대출금 신규 발생 및 상환으로 인한 입니다.

( 단위 : 억원, % )

구	분	2018년도		2017년도	
			구성비		구성비
일	반 계 정	3	100.00	4	100.00
특	별 계 정				
<b>합</b>	<b>계</b>	<b>3</b>	<b>100.00</b>	<b>4</b>	<b>100.00</b>

주) 특별계정은 퇴직보험, 퇴직연금특별계정임.

### 4-3. 유가증권투자 및 평가손익

#### 1) 유가증권 평가손익

( 단위 : 억원 )

구		분	공정가액 <sup>1)</sup>	평가손익
일반계정	당기손익인식증권(A)	주식		
		채권		
		수익증권		
		해외유가증권		
		신종유가증권		
		기타유가증권		
	매도가능증권(B)	주식		
		출자금		
		채권	3,416	3
		수익증권		
		해외유가증권		
		신종유가증권		
	만기보유증권(C)	채권		
		수익증권		
		해외유가증권		
		신종유가증권		
		기타유가증권		
	관계·종속기업투자주식(D)	주식		
		출자금		
소계(A+B+C+D)			3,416	3
특별계정 <sup>2)</sup>	주식			
	채권			
	수익증권			
	해외유가증권			
	기타유가증권			
	소계			
합계			3,416	3

주1) 대여유가증권은 해당항목에 합산함

주2) 특별계정은 퇴직보험, 퇴직연금특별계정임

### 4-3. 유가증권투자 및 평가손익

#### 2) 매도가능증권 평가손익

( 단위 : 억원 )

구분		공정가액 <sup>1)</sup>	평가손익 <sup>5)</sup>		
특별계정 <sup>4)</sup>	주식				
	출자금				
	채권	1,318	2		
	수익증권 <sup>2)</sup>	주식			
		채권			
		기타			
	해외유가증권	주식			
		출자금			
		채권			
		수익증권 <sup>2)</sup>	주식		
			채권		
			기타		
		기타유가증권	해외증권		
		채권			
신종유가증권					
	채권				
기타유가증권					
	채권				
합계		1,318	2		

주1) 대여유가증권은 해당항목에 합산함

주2) 주식형 및 혼합형 수익증권은 주식, 채권형 수익증권은 채권, 나머지는 기타로 분류

주3) 특별계정 매도가능증권 평가손익을 대상으로 함

주4) 특별계정은 장기, 개인연금, 자산연계형 특별계정임

#### 4-4. 금융상품 현황

( 단위 : 억원 )

구분*		당분기		전분기	
		장부가액	공정가액	장부가액	공정가액
금융자산	당기손익인식금융자산				
	매도가능금융자산	3,416	3,416	3,702	3,702
	만기보유금융자산				
	대여금 및 수취채권	1,633	1,633	1,552	1,552
	합 계	5,049	5,049	5,254	5,254
금융부채	당기손익인식금융부채				
	기타금융부채	475	475	403	403
	합 계	475	475	403	403

\* 한국채택국제회계기준 제 1039호(금융상품: 인식과 측정)에 따른 금융상품 분류

주1) 대여금 및 수취채권은 대출채권, 보험미수금, 미수금, 보증금, 미수수익 등으로 구성되어 있으며, 기타금융부채는 보험미지급금(특약출재예수금 제외), 미지급금으로 구성되어 있습니다.

주2) 대손충당금 차감 전, 현재가치 할인 반영 후 금액입니다.

#### 4-5. 금융상품의 공정가치 서열체계

( 단위 : 억원 )

항목		공정가액 서열체계			
		레벨1*	레벨2**	레벨3***	합계
금융자산	당기손익인식금융자산				
	매도가능금융자산	3,416			3,416
	합 계	3,416			3,416
금융부채	당기손익인식금융부채				

\* 동일한 자산이나 부채에 대한 활성시장의 조정되지 않은 공시가격

\*\* 직접적으로(예:가격) 또는 간접적으로(예: 가격에서 도출되어) 관측 가능한 자산이나 부채에 대한 투입 변수. 단 공정가치 레벨1에 포함된 공시가격은 제외함

\*\*\* 관측 가능한 시장자료에 기초하지 않은 자산이나 부채에 대한 투입변수(관측가능하지 않은 투입 변수)

#### 4-6. 부동산 보유현황

- 해당 사항 없음

#### 4-7. 책임준비금

실적증가에 기인한 보험료적립금이 전년대비 105억 증가하였으며, 전체 책임준비금은 182억 증가하였습니다.

(단위 : 억원)

	구 분	2018년도	2017년도
일반 계정	보험료적립금	1,604	1,498
	지급준비금	1,602	1,580
	미경과 보험료 적립금	580	526
	보증준비금		
	계약자 배당 준비금		
	계약자 이익 배당준비금		
	배당보험손실보전준비금		
	소 계	3,787	3,605
특별 계정	보험료적립금		
	계약자 배당 준비금		
	계약자 이익 배당 준비금		
	소 계		
합 계		3,787	3,605

주) 특별계정은 퇴직보험, 퇴직연금특별계정임

#### 4-8. 책임준비금 적정성 평가

##### 1) 책임준비금 적정성 평가 결과

(단위 : 백만원)

구분		평가대상 준비금 (A)	LAT 평가액 (B)	잉여(결손)금 액 (C=A-B)
장기손해보험 (개인연금 포함)	금리 유배당	-	-	-
	확정형 무배당	37,116	- 764,064	801,180
	금리 유배당	-	-	-
	연동형 무배당	1,134	1,041	93
일반손해보험 (자동차보험 제외)		51,256	31,179	20,077
자동차보험		-	-	-
합계		89,506	- 731,844	821,350

##### 2) 현행추정 가정의 변화 수준 및 변화 근거

주요가정*	변화수준		변화근거
	직전 평가시점	해당 평가시점	
할인율	1.74~6.33	2.28~10.45	금감원 제공 금리시나리오
위험률	82.52	89.18	최근 경험통계 반영
해약률	0.54~3.20	0.20~3.19	최근 경험통계 반영

\* 할인율, 위험률, 해약률 및 사업비율 등

##### 3) 재평가 실시 사유

재평가 실시 사유
해당사항 없음

#### 4-9. 보험계약과 투자계약 구분

( 단위 : 백만원 )

계정	구분*	당분기	전분기
일반	보험계약부채	378,653	373,047
	투자계약부채		
	소 계	378,653	373,047
특별	보험계약부채		
	투자계약부채		
	소 계		
합계	보험계약부채	378,653	373,047
	투자계약부채		
	소 계	378,653	373,047

\* 보험업감독업무시행세칙 별표26 제2장(보험계약 분류 등)에 따른 분류

\*\* 특별계정은 퇴직보험 퇴직연금 변액보험

\*\*\* 보험계약부채, 투자계약부채 금액을 기재

#### 4-10. 외화자산,부채

전기대비 외화 예치금은 1,680백만원 감소하였으며, 외화 예치금은 지급 목적으로 운용됩니다.

##### 1) 형태별 현황

( 단위 : 백만원 )

구 분		2018년도	2017년도	증 감
자 산	예 치 금	649	2,329	(1,680)
	유 가 증 권			
	외 국 환			
	부 동 산			
	기 타 자 산	3,977	3,143	834
	<b>자 산 총 계</b>	<b>4,626</b>	<b>5,472</b>	<b>(846)</b>
부 채	차 입 금			
	책 임 준 비 금	720	7,385	(6,665)
	기 타 부 채	7,011	4,695	2,316
	<b>부 채 총 계</b>	<b>7,731</b>	<b>12,080</b>	<b>(4,349)</b>

##### 2) 국가별 주요자산운용 현황

- 해당 사항 없음.



#### 4-11. 대손상각 및 대손충당금

( 단위 : 억원 )

구 분		2018년도	2017년도
대 손 충 당 금		-	-
일 반 계 정	국 내 분	-	-
	국 외 분		
	특 별 계 정		
대 손 준 비 금		16	14
일 반 계 정	국 내 분	16	14
	국 외 분		
	특 별 계 정		
합 계		16	14
일 반 계 정	국 내 분	16	14
	국 외 분		
	특 별 계 정		
대 손 상 각 액			
일 반 계 정	국 내 분		
	국 외 분		
	특 별 계 정		

주) 특별계정은 퇴직보험, 퇴직연금특별계정임

#### 4-12. 대손준비금 등 적립

( 단위 : 억원 )

계 정		전분기말	전입	환입	당분기말
이익 잉여금	대손준비금*	15	1	-	16
	비상위험준비금**	163	6	-	169
	합계	178	7	-	185

\* 보험업감독규정 제7-4조에 따라 적립된 금액

\*\* 보험업감독규정 제6-18조의2에 따라 적립된 금액

\*\*\* 당분기말 = 전분기말+전입- 환입

#### 4-13. 부실대출 현황

##### 1) 부실대출 현황

( 단위 : 억원 )

구 분		2018년도	2017년도
총 대 출		3	4
	일반계정	3	4
	특별계정		
부 실 대 출		-	-
	일반계정		
	특별계정		

- 주 1) 부실대출은 고정, 회수의문 및 추정손실 분류대출의 합계임  
 2) 특별계정은 퇴직보험, 퇴직연금 특별계정임

##### 2) 신규발생 법정관리업체 등의 현황

- 해 당 사 항 없 음.

#### 4-14. 보험계약현황

##### 1) 종목별 보유 현황

장기상품 실적증가에 따른 보유보험료 및 수입보험료 증가.

(단위 : 건, 억원, %)

구분		2018년도				2017년도			
		보유보험료(A)		수입보험료(B)	보유율(A/B)	보유보험료(A)		수입보험료(B)	보유율(A/B)
		구성비				구성비			
일반계정	일반보험계	1,259	30.00	1,820	69.18	1,310	34.77	1,879	69.70
	화재	0	0.00	0	0.00	0	0.00	0	0.00
	해상	180	4.30	273	65.89	212	5.62	261	81.15
	보증								
	특종	1,079	25.70	1,546	69.77	1,098	29.15	1,618	67.87
	자동차								
	장기	2,938	70.00	4,669	62.93	2,457	65.23	3,993	61.54
	개인연금								
일반계정계		4,197	100.00	6,488	64.68	3,767	100.00	5,872	64.16
특별계정계									
합계		4,197	100.00	6,488	64.68	3,767	100.00	5,872	64.16

주) 특별계정은 퇴직보험, 퇴직연금 특별계정임

##### 2) 종목별 원수 현황

장기상품 판매증가에 따른 보유계약건수 및 원수보험료 비율 증가.

(단위 : 건, 억원, %)

구분		2018년도				2017년도			
		건수		원수보험료		건수		원수보험료	
		구성비		구성비		구성비		구성비	
일반계정	일반보험계	244,739	11.64	964	17.13	252,397	13.18	988	19.87
	화재	5	0.00	0	0.00	58	0.00	0	0.00
	해상	195,204	9.28	238	4.23	168,506	8.80	221	4.45
	보증								
	특종	49,530	2.35	726	12.91	83,833	4.38	767	15.42
	자동차								
	장기	1,858,730	88.36	4,661	82.87	1,663,260	86.82	3,986	80.13
	개인연금								
일반계정계		2,103,469	100.00	5,625	100.00	1,915,657	100.00	4,974	100.00
특별계정계									
합계		2,103,469	100.00	5,625	100.00	1,915,657	100.00	4,974	100.00

주) 특별계정은 퇴직보험, 퇴직연금 특별계정임

#### 4-15. 재보험 현황

##### 1) 국내 재보험거래현황

( 단위 : 억원 )

구분		전반기	당반기	전반기대비 증감액	
국	수재	수입보험료	415	424	9
		지급수수료	84	77	(7)
		지급보험금	185	223	38
		수지차액(A)	145	123	(22)
내	출재	지급보험료	85	105	20
		수입수수료	1	10	10
		수입보험금	61	73	12
		수지차액(B)	-23	(21)	2
순수지차액(A+B)		123	102	(21)	

##### 2) 국외 재보험거래현황

( 단위 : 억원 )

구분		전반기	당반기	전반기대비 증감액	
국	수재	수입보험료	0	28	28
		지급보험료	0	4	4
		지급보험금	0	3	3
		수지차액(A)	0	21	21
외	출재	지급보험료	1,022	1,080	57
		수입수수료	456	440	(15)
		수입보험금	318	311	(7)
		수지차액(B)	(249)	(328)	(79)
순수지차액(A+B)		(249)	(307)	(58)	

#### 4-16. 재보험자산의 손상

( 단위 : 백만원 )

구분	당분기	전분기	증감	손상사유*
재보험자산	104,164	98,016	6,148	
손상차손				
장부가액**	104,164	98,016	6,148	

\* 손상차손을 인식한 경우, 그 사유를 기재

\*\* 장부가액=재보험자산-손상차손

## 5. 경영 지표

### 5-1. 자본의 적정성

#### 1) BS상 자기자본

BS상 자기자본의 주요 변동 요인은 당기순이익 증가 및 이익송금에 따른 이익잉여금 증감이며, 그리고 기타포괄손익누계액은 분기별 채권금리 변동에 따른 평가액 증감입니다.

(단위 : 백만원)

구분	2018.4/4분기	2018.3/4분기	2018.2/4분기
<b>자본총계</b>	<b>168,440</b>	<b>198,436</b>	<b>187,403</b>
자본금	31,066	31,066	31,066
자본잉여금	-	-	-
이익잉여금	137,056	167,183	157,114
자본조정	-	-	-
기타포괄손익누계액	318	187	(777)

#### 2) 지급여력비율 내용 및 산출방법 개요

##### - 위험기준 지급여력비율 (RBC)

- 지급여력금액 및 지급여력기준금액은 보험업감독업무시행세칙 별표22의 세부기준에 의하여 산출합니다.
- 당분기 RBC 비율은 전분기 대비 56.41%p 감소한 295.64%이며,
- 본사 이익송금(360억)이 지급여력비율 감소의 주요인입니다.

(단위 : 억원, %)

구분	2018.4/4분기	2018.3/4분기	2018.2/4분기
<b>지급여력비율(A/B)</b>	<b>295.64</b>	<b>352.05</b>	<b>327.15</b>
지급여력금액 (A)	1,682	1,982	1,871
지급여력기준금액 (B)	569	563	572
I. RBC 연결재무제표에 따른 지급여력기준금액	569	563	572
보험위험액	489	485	494
금리위험액	11	11	11
신용위험액	38	37	36
시장위험액	3	5	8
운영위험액	65	63	62
II. 국내 관계 보험회사 지급여력기준금액 X 지분율			
III. 국내 비보험금융회사 필요자본량 X 조정치 X 지분율			
IV. 비금융회사에 대한 필요자본량			

주) 지급여력비율은 RBC 연결재무제표를 기준으로 산출한다.

(다만, 연결대상 회사가 없는 경우에는 개별재무제표를 기준으로 산출한다.)

3) 최근 3개 사업년도 동안 당해 지표의 주요 변동 요인

- 당분기 RBC 비율은 2017년 사업년도 대비 31.59%p 증가한 295.64%이며, 이익잉여금 증가가 지급여력비율 증가의 주요인입니다.

( 단위 : 억원, % )

구 분	2018년도	2017년도	2016년도	주요 변동원인
지급여력비율(A/B)	295.64	264.04	410.73	
지급여력금액 (A)	1,682	1,515	1,529	이익잉여금 증가
지급여력기준금액 (B)	569	574	372	

## 5-2. 자산건전성 지표

### 1) 부실자산비율

( 단위: 백만원, %, %p )

구 분	2018년도	2017년도	증감
가중부실자산(A)	1,124	1,170	(46)
자산건전성 분류대상자산(B)	385,696	356,935	28,761
비율(A/B)	0.29	0.33	(0.04)

### 5-3. 수익성 지표

#### 1) 손해율

발생손해액은 전년 동기와 비슷한 수준이나 경과보험료의 증가로 인한 손해율 감소  
(단위: 백만원, %, %p)

구 분	2018년도	2017년도	증감
발 생 손 해 액 (A)	171,371	172,656	(1,285)
경 과 보 험 료 (B)	417,116	377,574	39,542
손 해 율 (A/B)	41.08	45.73	(4.65)

#### 2) 사업비율

대리점수수료 등 지급경비 증가에 따른 사업비율 상승

(단위: 백만원, %, %p)

구 분	2018년도	2017년도	증감
순 사 업 비 (A)	184,125	164,735	19,390
보 유 보 험 료 (B)	419,671	376,794	42,877
순 사 업 비 율 (A/B)	43.87	43.72	0.15

#### 3) 운용자산이익율

자산 증가에 따라 투자영업손익은 전년 대비 증가하였으나 금리변동에 따른 결과로 수익율 감소

(단위: 백만원, %, %p)

구 분	2018년도	2017년도	증감
투 자 영 업 수 익	7,272	7,044	228
경 과 운 용 자 산 (B)	356,213	328,652	27,561
운 용 자 산 이 익 율 (A/B)	2.04	2.14	(0.10)



4) ROA (Return on Assets)

당기순이익 증가로 인한 전년 대비 증가

( 단위: %, %p )

구 분	2018년도	2017년도	증감
ROA(Return on Assets)	9.83	7.75	2.08

5) ROE (Return on Equity)

당기순이익 증가로 인한 전년 대비 증가

( 단위: %, %p )

구 분	2018년도	2017년도	증감
ROE(Return on Equity)	31.75	23.66	8.09

주) 주요 경영효율지표 산출식

- 손해율 : 발생손해액 ÷ 경과보험료
- 사업비율 : 순사업비 ÷ 보유보험료
- 운용자산이익율 : 투자영업손익 ÷ 경과운용자산 × (4/해당분기수)
- 자산운용율 : 회계연도말 운용자산 ÷ 회계연도말 총자산
- 자산수익율 : 투자영업손익 ÷ {(기초총자산+기말총자산-투자영업손익)/2} × (4/해당분기수)
- ROA : 당기순이익 ÷ {(전회계연도말 총자산+당분기말 총자산)/2} × (4/해당분기수),  
총자산은 미상각신계약비, 영업권 및 특별계정자산을 차감한 금액임.
- ROE : 당기순이익 ÷ {(전회계연도말 자기자본+당분기말 자기자본)/2} × (4/해당분기수)  
자기자본은 자본금, 자본잉여금, 이익잉여금, 자본조정, 기타포괄손익누계액 합계를 말함.

## 5-4. 유동성지표

### 1) 유동성비율

현금 및 예치금, 채권 등 유동성 자산의 증가

(단위 : 백만원, %, %p)

구분	2018년도	2017년도	증감
유동성 자산(A)	98,255	73,126	25,129
평균지급보험금(B)	57,787	52,465	5,322
유동성 비율(A/B)	170.03	139.38	30.65

### 2) 현금수지차비율

보유보험료 증가에 따른 현금수지차 비율 감소

(단위 : 백만원, %, %p)

구분	2018년도	2017년도	증감
현금수지차(A)	142,330	154,329	(11,999)
보유보험료(B)	419,671	376,794	42,877
현금수지차비율(A/B)	33.91	40.96	(7.04)

## 5-5. 생산성지표

### □ 임직원인당 원수보험료

임직원 대비 원수보험료 실적 감소

(단위 : 백만원, %, %p)

구 분	2018년도	2017년도	증감
임직원거수원수보험료	10,468	11,145	(677)
평균임직원수	303	259	44
임직원인당 원수보험료	35	43	(8)

### □ 보험설계사인당 원수보험료

보험설계사 대비 원수보험료 실적 증가

(단위 : 백만원, %, %p)

구 분	2018년도	2017년도	증감
보험설계사거수원수보험료	256,351	220,960	35,391
평균보험설계사수	559	595	(36)
보험설계사인당 원수보험료	459	372	87

### □ 대리점인당 원수보험료

원수보험료는 전년과 비슷한 수준이나 대리점수 증가로 인해 대리점인당 원수보험료 감소

(단위 : 백만원, %, %p)

구 분	2018년도	2017년도	증감
대리점거수원수보험료	295,683	265,286	30,397
평균대리점수	315	263	52
대리점인당 원수보험료	939	1,011	(72)

## 5-6. 신용평가등급

- 해당 사항 없음.

## 6. 위험 관리

### 6-1. 위험관리 개요

#### 1) 위험관리 정책 등 체제 전반에 관한 사항

##### - 리스크 관리 정책

지점의 안정적인 성장과 고객의 이익 제고를 위해 경영상 발생할 수 있는 제반 리스크를 전사적 차원에서 통합 관리하고 있습니다.

##### - 리스크 관리 전략

리스크관리위원회를 통해 지점의 보험위험 관리를 위한 손해율 분석 및 재보험 전략 등 주요 리스크 관리 전략을 수립하고 운용하고 있습니다.

##### - 리스크 관리 절차

상품개발, 보험심사, 영업계획 등 제반 프로세스 상에서 발생 가능한 리스크를 관리하고 리스크 계량화, 수익성 평가 등을 수행하여 유관부서와 협의를 통해 리스크 관리대책을 수립하며, 수립된 리스크 관리 대책에 따른 결과 모니터링 및 피드백을 실시합니다.

#### 2) 내부 자본적정성 평가 및 관리절차에 관한 사항

현재 지점의 자본적정성 평가는 위험기준지급여력제도(RBC)를 통해 이루어지고 있습니다.

회사는 위험기준지급여력제도를 활용하여 경영목표 수립시 반영하고 있습니다.

##### - 자체 위험 및 지급여력 평가체제 도입현황

도입현황	유예사유	향후 추진일정
도입준비중	외국사 지점으로 IFRS17도입과 ORSA를 병행하여 준비하기에는 한계가 있음	2022년 이후 재검토 예정

#### 3) 이사회(리스크관리위원회) 및 위험관리조직의 구조와 기능

회사는 리스크관리위원회를 두고 전사적으로 리스크 관련 사항을 심의/의결하고 있으며, 이를 지원하기 위한 RM(Risk Management)부서를 설치하고 있습니다.

#### 4) 위험관리체계구축을 위한 활동

회사는 체계적인 위험관리를 위해 리스크 관리위원회를 두고 있으며, 리스크 관리위원회는 리스크 관련 주요사항에 대한 의사결정을 수행하고 있습니다. 리스크 관리 위원회는 리스크 허용한도 설정 및 평가 기준과 절차를 문서화하여 관리하고 있습니다.

[리스크한도 설정 및 관리현황]

- 리스크 허용한도는 리스크관리 위원회에서 정함
- 리스크 허용한도는 자본적정성이 확보/유지 될 수 있는 범위내에서 설정
- 설정된 리스크 허용한도를 초과하지 않도록 관리하며 리스크한도 설정과 운영상황을 주기적으로 점검함
- 리스크 한도초과 및 주요 리스크변동사항 발생시 리스크관리위원회에 보고하도록 규정

5) 연결기준 지급여력비율에 관한 사항

- 해당 사항 없음

## 6. 위험 관리

### 6-2. 보험위험관리

#### 6-2-1. 일반손해보험

##### 1) 개념 및 위험액 현황

###### ① 개념

보험리스크는 지점의 고유업무인 보험계약의 인수 및 보험금 지급과 관련하여 발생하는 리스크로 예상치 못한 손해를 증가 등으로 인해 손실이 발생할 수 있는 리스크를 의미합니다.

- 보험가격리스크 : 보험료 산출시 반영한 예정위험율 및 예정사업비율을 초과하여 손실이 발생할 수 있는 리스크입니다.
- 준비금리스크 : 평가시점에 적용된 지급준비금이 향후 지급될 보험금보다 부족하여 손실이 발생할 수 있는 리스크입니다.

###### ② 보험위험액 현황

###### [보험가격위험]

- 일반손해보험의 실적(=익스포저) 증가에도 불구하고 포트폴리오 경험손해를 개선으로 위험액은 감소추세입니다.

( 단위 : 백만원, % )

구 분	당기		직전반기		전기	
	익스포저	보험가격 위험액	익스포저	보험가격 위험액	익스포저	보험가격 위험액
I. 지배회사 일반보험 보험가격위험액	123,094	31,672	121,595	32,954	118,567	33,883
화재, 기술, 해외보험	4,583	860	825	155	752	141
종합보험	19,763	5,543	20,700	7,586	22,537	8,603
해상보험	18,010	10,142	19,995	9,806	21,189	10,008
상해보험	32,740	11,095	34,937	11,596	33,022	11,669
근재, 책임보험	47,991	4,031	45,116	3,790	41,000	3,444
기타일반보험	7	2	22	-	66	19
외국인보험						
선급금 환급보증보험						
일반보험 합계	123,094	31,672	121,595	32,954	118,567	33,883
재보험인정비율 적용전		31,672		32,954		33,883
- 보유율		69.50		70.67		69.57
II. 지배회사 자동차보험 보험가격위험						
자동차보험						
자동차보험 합계						
재보험인정비율 적용전						
- 보유율						
보증보험						
III. 국내 종속 보험회사 보험가격위험액						
생명보험						
장기손해보험						
일반보험						
자동차보험						
IV. 해외 종속 보험회사 보험가격위험액						
생명보험						
장기손해보험						
일반보험						
자동차보험						
V. 재보험전업 종속회사 보험가격위험						
국내 보험가격위험액						
해외 보험가격위험액						
VI. RBC 연결재무제표 기준 보험가격위	231,969	42,001	221,826	42,079	212,604	41,975
1. 지배회사 및 종속보험회사 보험가격위	231,969	42,001	221,826	42,079	212,604	41,975
생명보험						
장기손해보험	108,875	20,782	100,230	19,194	94,038	17,713
일반보험	123,094	31,672	121,595	32,954	118,567	33,883
자동차보험						
2. 재보험전업 종속회사 보험가격위험액						

## 6. 위험 관리

### 6-2. 보험위험관리

#### 6-2-1. 일반손해보험

##### ② 보험위험액 현황

[지급준비금위험]

- 일반손해보험의 실적(=익스포저) 증가에도 불구하고 포트폴리오 경험손해율 개선으로 위험액은 감소추세입니다.

(단위 : 백만원, %)

구분	당기		직전반기		전기	
	익스포저	지급준비금 위험액	익스포저	지급준비금 위험액	익스포저	지급준비금 위험액
I. 지배회사 일반보험 준비금위험액	48,281	16,721	51,354	17,458	56,416	18,994
화재, 기술, 해외보험	990	371	1,048	393	551	207
종합보험	8,315	3,417	11,975	4,922	15,186	6,241
해상보험	8,915	4,413	6,759	3,346	8,514	4,214
상해보험	8,527	3,803	8,295	3,700	5,669	2,528
근재, 책임보험	21,534	4,716	23,276	5,097	26,495	5,802
기타일반보험	1	1	1	1	1	1
외국인보험						
선급금 환급 보증보험						
일반보험 합계	48,281	16,721	51,354	17,458	56,416	18,994
II. 지배회사 자동차보험 준비금위험액						
자동차보험						
자동차보험합계						
보증보험						
III. 국내 종속 보험회사 준비금위험액						
일반보험						
자동차보험						
보증보험						
IV. 해외 종속 보험회사 준비금위험액						
일반보험						
자동차보험						
보증보험						
V. 재보험전업 종속회사 준비금위험액						
국내 준비금위험액						
해외 보험가격위험액						
VI. RBC 연결재무제표 기준 준비금위험	48,281	16,721	51,354	17,458	56,416	18,994
1. 지배회사 및 종속보험회사 준비금위	48,281	16,721	51,354	17,458	56,416	18,994
일반보험	48,281	16,721	51,354	17,458	56,416	18,994
자동차보험						
보증보험						
2. 재보험전업 종속회사 보험가격위험액						

#### 2) 측정 및 관리방법

회사는 감독기준의 위험기준지급여력제도(RBC)를 통해 "익스포저 x 위험계수" 방식으로 보험리스크를 측정하고 있습니다.

회사는 계량화된 보험리스크를 기초로 손해율 관리 및 언더라이팅 정책을 수립하고 이행하며, 교육을 통해 지침을 전파하는 등의 업무를 통해 보험리스크 관리업무를 수행합니다.

또한 정기적으로 리스크 허용한도를 모니터링하여 한도관리를 실시하며, 리스크관리위원회에 보고 하고 있습니다.

## 6. 위험 관리

### 6-2. 보험위험관리

#### 6-2-1. 일반손해보험

##### 3) 가격설정의 적정성

회사는 신상품 및 신위험 개발 시 계리/리스크관리/언더라이팅 부서간의 사전 검토를 시행하고, 예정위험율 및 예정사업비율의 적정성분석, 손익분석 등 사전 분석 및 평가를 시행하고 있습니다.

##### [합산비율 현황]

합산비율이라 함은 경과보험료 대비 발생손해액과 순사업비 합계액의 비율이며, 합산비율이 100% 이상인 경우 보험금지급과 사업비지출액이 보험료수입을 초과하여 보험영업손실이 발생함을 나타냄.

(단위 : %)

	FY 2016	FY 2017	FY 2018				FY 2018
			1분기	2분기	3분기	4분기	
일반보험	77.80	87.30	81.80	81.96	97.96	90.24	87.78

##### 4) 지급준비금의 적정성

회사는 감독기준 상의 지급준비금 산출 기준에 따라 지급준비금의 각 항목을 산출합니다.

총량추산은 지급보험금진전추이방식(PLDM), 평균지급보험금방식(APM) 등 감독규정 상 허용된 방식을 적용하여 산출합니다. 또한 선임계리사는 총량추산방식 검증 및 개별추산액의 안정성 검사 등을 통해 지급준비금의 적정성을 정기적으로 검증하고 있습니다.

##### [지급준비금 현황]

(단위 : 백만원)

구분	보유지급준비금
일반	48,281
자동차	
합계	48,281

##### [보험금 진전추이]

(단위 : 백만원)

진전년도 사고년도	1	2	3	4	5
2014년	15,901	25,665	27,542	28,384	28,725
2015년	15,564	26,775	28,889	29,977	30,256
2016년	14,557	22,987	25,032	25,616	25,896
2017년	13,426	22,263	24,443	25,020	25,306
2018년	15,298	26,878	29,200	29,826	30,071



## 6. 위험 관리

### 6-2. 보험위험관리

#### 6-2-1. 일반손해보험

##### 5) 보험위험의 집중 및 재보험정책

###### ① 개요

회사는 재보험관리전략(ERMS)을 수립하여 재보험관리위원회(RMC)에 승인을 받아 관리하고 있으며, 재보험관리전략에서는 아래와 같은 내용을 포함하여 관리하고 있습니다.

- 기존 재보험 출재현황 및 분석
- 출재 전략 방향
- 위험보유한도
- 단일 재보험사 최대출재비율
- 부적격 재보험자에 대한 거래 제한

특히, 특약보험 및 임의보험 모두 ‘재보험자 선택 및 평가기준’에 의거하여 재보험자에 대한 ‘안전도’와 ‘집중도’ 평가를 실시하여 재보험자 선정 기준에 적용하고 있습니다.

###### ② 상위 5대 재보험자 편중도 현황

(단위 : 백만원, %)

구 분	상위 5대 재보험자			
	AA- 이상	A+ ~ A-	BBB+이하	기타
출재보험료	51,727			
비중	100.00			

주1) 편중도는 전체 출재보험료 중 상위 5대 재보험사를 신용등급 군별로 합산하여 비율로 표시한다.

주2) 외국신용기관의 신용등급은 세척 별표22 기준에 따라 국내신용기관의 신용등급으로 전환한다.

###### ③ 재보험사 群별 출재보험료

(단위 : 백만원, %)

구 분	AA- 이상	A+ ~ A-	BBB+이하	기타	합계
출재보험료	54,876	334	-	859	56,070
비중	97.87	0.60	-	1.53	100.00

주1) 기타는 무등급, 부적격 재보험사를 포함하며 재보험사, 보험종목, 출재 경위 및 출재보험료 규모 등을 별도로 요약하여 기술한다.

## 6. 위험 관리

### 6-2. 보험위험관리

#### 6-2-2. 장기손해보험

##### 1) 개념 및 위험액 현황

###### ① 개념

보험리스크는 지점의 고유업무인 보험계약의 인수 및 보험금 지급과 관련하여 발생하는 리스크로 예상치 못한 손해를 증가 등으로 인해 손실이 발생할 수 있는 리스크를 의미합니다.

- 보험가격리스크 : 보험료 산출시 반영한 예정위험율 및 예정사업비율을 초과하여 손실이 발생할 수 있는 리스크입니다.

###### ② 보험위험액 현황

[보험가격위험]

- 장기손해보험의 가격익스포저는 실적증가에 따라 증가추세를 보이며 이에 따라 가격위험액 또한 증가하고 있는 것으로 특이사항은 없습니다.

( 단위 : 백만원, % )

구 분	당기		직전반기		전기	
	익스포저	보험가격 위험액	익스포저	보험가격 위험액	익스포저	보험가격 위험액
사망후유장해	6,012	589	5,813	576	5,364	532
상해생존	1,398	250	1,380	296	1,185	273
질병생존	92,987	16,155	85,827	14,883	81,501	14,073
재물	5,353	2,529	3,927	1,856	2,570	1,214
실손의료비	1,262	942	1,416	1,022	1,576	1,097
기타	1,863	316	1,867	317	1,841	312
합계	108,875	20,782	100,230	19,194	94,038	17,713
재보험인정비율 적용전		20,782		18,950		17,502
보유율		50.31		49.36		49.40

주1) 산출일 이전의 1년간 보유위험보험료

주2) 세부 작성요령은 업무보고서[A1252] 참조.

주3) 재보험전업사는 장기손해보험과 생명보험으로 구분

## 6. 위험 관리

### 6-2. 보험위험관리

#### 6-2-2. 장기손해보험

##### 2) 측정(인식) 및 관리방법

회사는 감독기준의 위험기준지급여력제도(RBC)를 "직전1년 보유위험보험료 x 위험계수" 방식을 통해 보험리스크를 측정하고 있습니다. 회사는 계량화된 보험리스크를 기초로 손해율 관리 및 언더라이팅 정책을 수립하고 이행하며, 교육을 통해 지침을 전파하는 등의 업무를 통해 보험리스크 관리업무를 수행합니다.

또한 정기적으로 리스크 허용한도를 모니터링하여 한도관리를 실시하며, 리스크관리위원회에 보고 하고 있습니다.

## 6. 위험 관리

### 6-2. 보험위험관리

#### 6-2-2. 장기손해보험

##### 3) 재보험정책

###### ① 개요

회사는 재보험관리전략(ERMS)을 수립하여 재보험관리위원회(RMC)에 승인을 받아 관리하고 있으며, 재보험관리전략에서는 아래와 같은 내용을 포함하여 관리하고 있습니다.

- 기존 재보험 출재현황 및 분석
- 출재 전략 방향
- 위험보유한도
- 단일 재보험사 최대출재비율
- 부적격 재보험자에 대한 거래 제한

특히, 특약보험 및 임의보험 모두 ‘재보험자 선택 및 평가기준’에 의거하여 재보험자에 대한 ‘안전도’와 ‘집중도’ 평가를 실시하여 재보험자 선정 기준에 적용하고 있습니다.

###### ② 상위 5대 재보험자 편중도 현황

(단위 : 백만원, %)

구 분	상위 5대 재보험자			
	AA- 이상	A+ ~ A-	BBB+이하	기타
출재보험료	173,097			
비중	100.00			

주1) 편중도는 전체 출재보험료 중 상위 5대 재보험사를 신용등급 군별로 합산하여 비율로 표시한다.

주2) 외국신용기관의 신용등급은 세척 별표22 기준에 따라 국내신용기관의 신용등급으로 전환한다.

###### ③ 재보험사 群별 출재보험료

(단위 : 백만원, %)

구 분	AA- 이상	A+ ~ A-	BBB+이하	기타	합계
출재보험료	173,097				173,097
비중	100.00				100.00

주1) 기타는 무등급, 부적격 재보험사를 포함하며 재보험사, 보험종목, 출재 경위 및 출재보험료 규모 등을 별도로 요약하여 기술한다.

## 6. 위험 관리

### 6-3. 금리위험관리

#### 1) 개념 및 위험액 현황

##### ① 개념

금리리스크란 미래 시장금리의 변동 및 자산과 부채의 만기구조 불일치로 발생할 수 있는 경제적손실을 의미합니다.

##### ② 금리위험액 현황

[금리위험액]

- 회사의 금리부부채 익스포져 감소로 인해 금리위험액/금리부부채 비율은 소폭 증가 추세에 있습니다.

(단위 : 백만원, %)

구분	당기		직전반기		전기	
	익스포져	금리민감액	익스포져	금리민감액	익스포져	금리민감액
가. 금리부자산	134,463	225,542	127,930	249,055	123,092	252,052
Ⅰ. 예치금	2,639	-	3,515	-	2,943	-
Ⅱ. 당기손익인식 지정증권						
Ⅲ. 매도가능증권	131,825	225,542	124,415	249,055	120,149	252,052
Ⅳ. 만기보유증권						
Ⅴ. 대출채권						
나. 금리부부채	30,877	155,298	37,022	176,467	43,646	204,030
Ⅰ. 금리확정형	29,735	154,153	34,628	174,027	41,243	201,526
Ⅱ. 금리연동형	1,142	1,146	2,394	2,439	2,404	2,504
다. 금리위험액		1,054		1,089		1,220
- 금리변동계수(%)		1.50		1.50		1.50

[최저보증이율별 금리연동형 부채 현황]

구분	0%이하	0%초과 2%이하	2%초과 3%이하	3%초과 4%이하	4%초과	합계
금리연동형 부채		1,142				1,142

[보험부채 금리민감도 잔존만기 최대구간]

잔존만기	20년이상 ~	25년이상 ~	30년이상
최대구간	25년미만	30년미만	
적용여부			적용
적용시점*			2017.06.30

주) 현재 적용 중인 잔존만기 최대구간의 적용시점을 표시(아직 적용하지 않은 잔존만기 최대구간은 공란으로 표시)

[금리차 산정방식별 만기불일치위험액 계산]

만기불일치위험액	경과규정*1	경과규정*2	최종규정*3
계산방식			
적용여부			적용
적용시점*			2017.06.30

주1) 보험업감독업무시행세칙 [별표27]에 따른 공시기준이율로 금리차를 산정하고 만기불일치위험액 계산

주2) 보험업감독업무시행세칙 [별표27]에 따른 공시기준이율에서 감독원장이 제시하는 산업위험스프레드의 35%를 차감한 값을 금리차 선정을 위한 공시기준이율로 하여 계산한 만기불일치위험액에서 경과규정 1에 따른 만기불일치위험액과의 차이금액의 반을 차감한 값을 만기불일치위험액으로 사용

주3) 보험업감독업무시행세칙 [별표27]에 따른 공시기준이율에서 감독원장이 제시하는 산업위험스프레드의 35%를 차감한 값을 금리차 선정을 위한 공시기준이율로 하여 만기불일치위험액 계산

주4) 현재 적용 중인 경과규정 또는 최종규정의 적용시점을 표시(아직 적용하지 않은 경과규정 또는 최종규정은 공란으로 표시)

2) 측정 및 관리방법

회사는 감독기준의 위험기준지급여력제도의 금리민감도(듀레이션)을 통해 금리리스크를 이용하여 측정 및 관리하고 있습니다.

표준모형의 금리리스크는 다음의 방식으로 산정합니다.

$$\cdot \text{금리리스크} = | \text{자산금리민감액} - \text{부채금리민감액} | \times \text{금리변동계수} + \text{역마진위험액}$$

또한 정기적으로 리스크 허용한도를 모니터링하여 한도관리를 실시하며,

리스크관리위원회에 보고 하고 있습니다.

## 6. 위험 관리

### 6-4. 신용위험관리

#### 1) 개념 및 위험액 현황

##### ① 개념

신용리스크란 채무자의 부도, 거래상대방의 계약불이행 등으로 발생할 수 있는 손실중 예상손실을 초과하는 위험액을 의미합니다. 예상손실에 대해서는 대손충당금 및 대손준비금을 적립하므로, 신용리스크는 미예상손실입니다.

##### ② 신용위험액 현황

[신용위험액 현황]

- 회사의 신용위험 익스포저는 대부분 무위험자산인 국공채로 구성되어 있어 운용자산의 위험액은 낮은 수준임.

( 단위 : 백만원 )

구 분		당기		직전반기		전기	
		익스포저	신용 위험액	익스포저	신용 위험액	익스포저	신용 위험액
I. 운용 자산	현금과 예치금	20,853	250	26,849	322	24,561	295
	유가증권	341,571	-	351,662	-	332,050	-
	대출채권	293	13	335	15	376	17
	부동산					-	-
	소계	362,717	263	378,846	337	356,987	312
II. 비운용 자산	재보험자산	78,008	936	74,482	894	72,302	868
	기타	38,252	2,568	35,632	2,403	23,151	1,661
	소계	116,259	3,504	110,114	3,297	95,454	2,529
III. 장외 파생금융거래							
IV. 난외항목							
합계 ( I+II+III+IV )		478,976	3,768	488,959	3,634	452,441	2,841

#### 2) 측정(인식) 및 관리방법

회사는 감독기준의 위험기준지급여력제도를 통해 신용리스크를 측정하여 관리하고 있습니다.

신용리스크는 아래와 같은 방식으로 계량적으로 측정 및 관리됩니다.

$$\cdot \text{신용리스크} = \text{익스포저} \times \text{위험계수}$$

또한 정기적으로 리스크 허용한도를 모니터링하여 한도관리를 실시하며, 리스크관리위원회에 보고 하고 있습니다.

## 6. 위험 관리

### 6-4. 신용위험관리

#### 3) 신용등급별 익스포저 현황

##### ① 채권

( 단위 : 백만원 )

구 분	신용등급별 익스포저						
	무위험	AAA	AA+ ~ AA-	A+ ~ BBB-	BBB- ~ 미만	무등급	합계
국공채	327,523						327,523
특수채	14,049						14,049
금융채							
회사채							
외화채권							
합계	341,571	-	-	-	-	-	341,571

주1) 신용등급 구분은 보험업감독업무 시행세칙(이하 '세칙' 이라 한다) 별표22 4-4.를 준용할 수 있다.

주2) 외국신용기관의 신용등급은 세칙 별표22 기준에 따라 국내신용기관의 신용등급으로 전환한다.

##### ② 대출채권

( 단위 : 백만원 )

구 분	신용등급별 익스포저							
	무위험	AAA	AA+ ~ AA-	A+ ~ BBB-	BBB- ~ 미만	무등급	기타	합계
콜론, 신용대출, 어음할인대출, 지급보증대출							293	293
보험계약대출								
유가증권 담보대출								
부동산 담보대출								
기타대출								
합계	-	-	-	-	-	-	293	293



## 6. 위험 관리

### 6-4. 신용위험관리

#### 3) 신용등급별 익스포저 현황

##### ③ 재보험미수금 및 재보험자산

( 단위 : 백만원 )

구 분		신용등급별 익스포저				
		AA- 이상	A+ ~ A-	BBB+이하	기타	합계
국내	재보험미수금				9,375	9,375
	출재미경과보험료	-				-
	출재지급준비금	6,555				6,555
해외	재보험미수금	8,479				8,479
	출재미경과보험료	15,890			-	15,890
	출재지급준비금	55,563			-	55,563

주1) 기타는 무등급, 부적격 재보험사를 포함하며 재보험사, 보험종목, 출재 경위 및 출재보험료 규모 등을 별도로 요약하여 기술한다.

주2) 재보험미수금은 RBC 기준상 요건을 만족할 경우 미지급금을 상계한 순액으로 기재

주3) 국내는 국내에서 허가받은 재보험사 및 국내지점을 의미

##### ④ 장외파생상품

( 단위 : 백만원 )

구 분	신용등급별 익스포저						
	무위험	AAA	AA+ ~ AA-	A+ ~ BBB-	BBB- ~ 미만	무등급	합계
금리관련							-
주식관련							-
외환관련							-
신용관련							-
기 타							-
합계	-	-	-	-	-	-	-

## 6. 위험 관리

### 6-4. 신용위험관리

#### 4) 산업별 편중도 현황

##### ① 채권

( 단위 : 백만원 )

구 분	산업별 편중도			
	국공채	금융및보험업	기타	합계
국내채권	327,523	14,049	-	341,571

주1) 산업 구분은 표준산업분류표 참조

##### ② 대출채권

( 단위 : 백만원 )

구 분	산업별 편중도			
	국공채	금융및보험업	기타	합계
보험계약대출				-
기 타			293	293
합계	-	-	293	293

주1) 산업 구분은 업무보고서[AI266] 참조

## 6. 위험 관리

### 6-5. 시장위험관리

#### 1) 개념 및 위험액 현황

##### ① 개념

시장리스크란 주가, 금리, 환율 등 시장가격의 변동으로 인한 자산 가치의 하락으로 회사에 손실이 발생할 수 있는 경제적 손실 위험을 의미합니다.

##### ② 시장위험액 현황

[시장위험액 현황]

(단위 : 백만원)

구분	당기		직전반기		전기	
	익스포저	시장 위험액	익스포저	시장 위험액	익스포저	시장 위험액
단기매매증권	-	-	-	-	-	-
외화표시 자산부채	3,976	318	9,901	792	7,615	609
파생금융거래	-	-	-	-	-	-
소계	3,976	318	9,901	792	7,615	609

#### 2) 측정(인식) 및 관리방법

감독기준의 위험기준지급여력제도를 통해 시장리스크를 측정하여 관리하고 있습니다. 시장리스크는 아래와 같은 방식으로 계량적으로 측정 및 관리됩니다.

$$\cdot \text{시장리스크} = \text{익스포저} \times \text{위험계수}$$

또한 정기적으로 리스크 허용한도를 모니터링하여 한도관리를 실시하며, 리스크관리위원회에 보고 하고 있습니다.

#### 3) 금리 등 위험요인에 대한 민감도 분석

(단위 : 백만원)

구분	손익영향	자본영향
원/달러 환율 100원 증가	(163)	(163)
원/달러 환율 100원 감소	163	163
금리 100bp의 증가	(5,986)	(5,986)
금리 100bp의 감소	5,986	5,986
주가지수 10%의 증가		
주가지수 10%의 감소		

주1) 회사가 보유한 편입물 중, 시장위험변수(환율, 이자율, 주가지수변동)의 일정변동(환율 USD 대비 100원, 이자율 1%, 주가지수 10%)에 따라 편입물의 공정가치변동을 계정구분에 따라 당기손익인식금융자산 및 매매목적파생상품의 경우

주2) 민감도분석 대상계정, 방법, 기준 등에 대하여 상세히 기술

주2) 민감도분석 대상계정, 방법, 기준 등에 대하여 상세히 기술

## 6. 위험 관리

### 6-6. 유동성위험관리

#### 1) 개념 및 유동성갭 현황

##### ① 개념

유동성위험은 지점이 자금의 조달, 운용기간의 불일치 또는 예기치 못한 자금의 유출등으로 일시적 자금부족 사태가 발생하는 등에 따른 리스크를 의미합니다.

##### ② 유동성 갭 현황

[유동성갭 현황(만기기준)]

( 단위 : 백만원 )

구 분		3개월 이하	3개월 초과 ~ 6개월 이하	6개월 초과 ~ 1년 이하	합 계
자산	현금과 예치금	20,853	-	-	20,853
	유가증권	32,084	-	67,012	99,096
	대출채권	-	-	-	-
	기타	45,318	11,510	2,873	59,702
자산 계		98,255	11,510	69,886	179,651
부채	책임준비금	656	441	77	1,175
	차입부채				-
부채 계		656	441	77	1,175
갭 (자산-부채)		97,598	11,069	69,809	178,476

주1) 생명보험회사 일반계정과 감독규정 제5-6조 제1항제1호 및 제4호 내지 제 6호의 특별계정을 대상으로 산출한다, 책임준비금은 해약식적립금 기준

주2) 업무보고서[AI 135]를 참조하되, 작성요령 1),3),5) 3개월이상 분류는 자산 및 부채에서 제외

주3) 기타는 업무보고서[AI 135]의 특별계정자산을 제외한 비운용자산

주4) 단기차입금 등 차입부채는 차입금(당좌차월 포함), 사채, 상환이 예정된 상환우선주 발생금액 등을 기재

#### 2) 측정(인식) 및 관리방법

스트레스 상황에서 발생 할 수 있는 단기 지급불능사태를 대리하기 위해 정기적으로 유동성 비율을 모니터링하며 유동성 자산을 관리하고 있습니다. 유동성리스크는 아래와 같은 방식으로 계량적으로 측정 및 관리됩니다.

\*유동성리스크비율 = 발생가능지급보험금/(유동성자산+보완유동성자산\*30%)

## 6. 위험 관리

### 6-7. 운영위험관리

#### 1) 개념

운영리스크란 지점의 내부통제제도의 미흡, 임직원의 실수, 시스템 오류 등으로 인해 손실이 발생할 위험을 의미합니다.

#### 2) 측정(인식) 및 관리방법

- 부서/업무 단위별 표준업무절차(SOP), 업무매뉴얼 등 업무 프로세스를 문서화
- 민원담당자 지정운영 및 민원업무처리지침을 마련하여 민원 발생원인 및 사후관리 체제 마련
- 준법감시부/내부감사부를 독립적으로 운용하여 내부통제교육 및 내부감사 실시
- 정기적으로 금융사고예방 체크리스트를 점검하는 등 운영리스크 관리

## 7. 기 타 경 영 현 황

### 7-1. 자회사 경영실적

1) 자회사 재무 및 손익현황

- 해 당 사 항 없 음.

2) 자회사관련 대출채권 등 현황

- 해 당 사 항 없 음.

### 7-2. 타금융기관과의 거래내역

- 해 당 사 항 없 음.

## 7-3. 내부통제

### 1) 내부통제 기구 현황 및 변동사항

#### □ 내부통제 기구

- 감사위원회(Executive Audit Committee), 내부감사팀, 준법감시조직 등을 통하여 내부통제활동을 수행하고 있음.

#### ○ 감사조직

- 감사위원회: 지역본부 소속인원 2인 및 당 지점 재무책임자 1인으로 구성되어 있음  
- 내부감사팀: 지역본부 소속으로 당 지점과 독립성을 유지하고 있음

#### ○ 준법감시조직

- 준법감시인 산하 준법감시팀 (준법감시인 외 3인), 및 법무팀(1인)으로 나누어 운영하고 있음

#### □ 변동사항

#### ○ 준법감시인의 선임:

- 2017. 4. 1 준법감시인을 연임으로 선임함

#### ○ 내부통제제도의 강화

- 당사 「부정청탁 및 금품 제공 금지규정」을 개정하여 당사 임직원이 「부정청탁 및 금품 등 수수의 금지에 관한 법률」과 Chubb Group의 「Avoiding Bribery and Corruption」 및 「Business Gifts and Entertainment」를 준수할 수 있도록 함
- 당사 「내부통제기준」에 "자금세탁 및 공중협박자금조달행위 방지의무에 관한 사항"을 추가하여 자금세탁방지 관련 내부통제절차를 강화하였음
- 당사 임직원이 업무수행을 함에 있어 업무의 기능적 분리/책임의 명확화/각종 자료의 적정성 및 신뢰성 확보, 이중통제, 상호대사가 이뤄질 수 있도록 「직제 및 직무전결 규정」을 개정하였음
- "Executive Management Committee" 운영을 통해 주요 업무의 보고 및 심의가 적절히 이루어질 수 있도록 함

### 2) 감사위원회의 기능과 역할

- 윤리규정, 내부규정 및 각종 법규와 감독규정의 준수여부 평가
- 감독기관 보고를 포함한 각종 내, 외부 보고의무의 준수여부 평가
- 위험관리 정책 및 체계의 준수여부 평가
- 내부 및 외부감사 활동에 대한 평가
- 재무보고 내부통제 시스템 및 회계규정 준수의 평가

### 3) 내부통제부서 검사방침

- 내부통제 시스템에 대한 평가를 정기적으로 수행하여 업무프로세스의 개선 및 내부통제의 효율성을 추구하고 있음
- 정기적 혹은 비정기적인 내부감사 수행을 통하여 오류의 최소화와 부정의 적발 및 방지 기능을 수행하고 있음
- 준법감시조직에서는 일반업무감시, 일상업무사전감시, 특별감시로 구분하여 내부 검사를 운영하고 있음
- 각 감시업무는 회사 전반의 업무에 대한 내부통제 이행수준을 점검하기 위하여 「내부통제기준」 및 「준법감시직무규정」에서 정한 기준에 따라 진행하고 있음.

#### 4) 감사반도

- 정기감사: 감사위원회에 보고된 연간 감사계획에 의하여 지점의 주요 프로세스 및 부서에 대한 감사를 정기적으로 수행하고 있음
- 일상감사: 일상감사대상 거래에 대하여 사전적인 검토를 수행하여 경영진에게 필요시 의견을 제시하고 있음
- 특별감사: 지역본부, 경영진 및 감독당국의 요구에 의하여 특정 사안에 대한 비정기적인 감사를 수행하고 있음
- 일반업무감사: 준법감시 연간계획에 따라 정기 또는 수시로 수행하고 있음
- 일상업무사전감사: "내부통제기준"에 따라 해당 건 발생 시 사전검토를 실시하고 있음
- 특별감사: 지점대표자 또는 감독기관의 요구에 따라 필요한 경우 비정기적으로 실시함

#### 7-4. 기관경고 및 임원문책사항

- 해당 사항 없음

#### 7-5. 임직원대출잔액

( 단위 : 억원 )

구 분	2018년도	2017년도
임직원대출잔액	3	4

#### 7-6. 사외이사 등에 대한 대출 및 기타거래 내역

- 해당 사항 없음



7-7. 금융소비자보호실태평가 결과

구 분		항목별 평가 결과		
		2015	2016	2017
계량 항목	1. 민원건수	양호	양호	우수
	2. 민원처리기간	양호	양호	양호
	3. 소송건수	보통	양호	보통
	4. 영업 지속가능성	양호	양호	양호
	5. 금융사고	양호	양호	양호
비 계량 항목	6. 소비자보호 조직 및 제도	보통	보통	양호
	7. 상품개발과정의 소비자보호 체계 구축 . 운용	양호	양호	보통
	8. 상품판매과정의 소비자보호 체계 구축 . 운용	양호	양호	양호
	9. 민원관리시스템 구축.운용	양호	보통	미흡
	10. 소비자정보 공시	보통	보통	양호

## 7-8. 민원발생건수

\* 동 민원건수는 전화를 통한 단순상담·질의사항은 제외되어 있으므로 이용·활용시 유의하시기 바랍니다.

대상기간 : 당분기 (2018 4/4분기, 2018. 10. 1 ~ 2018. 12. 31)  
전분기 (2018 3/4분기, 2018. 7. 1 ~ 2018. 9. 30)

### 1) 민원 건수 (단위 : 건)

구 분	민원 건수			환산건수(보유계약 십만건 당)			비 고
	전분기	당분기	증감률(%)	전분기	당분기	증감률(%)	
자체민원	6	3	(50.00)	0.29	0.14	(51.72)	
대외민원*	82	78	(4.87)	4.01	3.70	(7.73)	
합계	88	81	(7.95)	4.31	3.85	(10.67)	

주1) 금융감독원 등 타기관에서 접수한 민원 중 이첩된 민원 또는 사실조회 요청한 민원, 단 해당 기관에서 이첩 또는 사실조회 없이 직접 처리한 민원은 제외

주2) 보유계약 산출기준 : '가' + '나'

가 : 업무보고서 AI059장표 상의 (일반계정 + 특별계정 I) - (일반계정 3.자동차) + (특별계정 II 35.퇴직유배당) +(특별계정 II 36.퇴직무배당)

나. 업무보고서 AI060장표 상의 자배책보험

### 2) 유형별 민원 건수 (단위 : 건)

구 분	민원 건수			환산건수(보유계약 십만건 당)			비 고
	전분기	당분기	증감률(%)	전분기	당분기	증감률(%)	
유형	보험모집	43	27	(37.20)	2.10	1.28	(39.04)
	유지관리	7	12	71.42	0.34	0.57	67.64
	보상(보험금)	33	39	18.18	1.61	1.85	14.90
	기 타	5	3	(40.00)	0.24	0.14	(41.66)
합계	88	81	(7.95)	4.31	3.85	(10.67)	

### 3) 상품별 민원 건수

구 분	민원 건수			환산건수(보유계약 십만건 당)			비 고
	전분기	당분기	증감률(%)	전분기	당분기	증감률(%)	
상품	일반보험	12	8	(33.33)	5.2	3.26	(37.30)
	장기 보장성보험	71	68	(4.22)	3.92	3.65	(6.88)
	장기 저축성보험						
	자동차보험						
기타	5	5	0.00	-	-	-	

## -증감률은 소수점이하 둘째자리까지 표시

주1) 기타 : 해당회사의 내부경영(주가관리, RBC 등) 관련 민원, 모집수수료, 정비수가 등 소비자 외 모집인·정비업체 등이 제기하는 민원, 보험 가입전 상품 외 민원, 다수계약(가입상품 미한정) 가입자의 상품관련 외 민원 등

주2) 해당 분기말일 상품별 보유계약 건수를 기준으로 항목별 산출

주3) 대출관련 민원 : 보험계약대출 관련 민원은 해당 상품 기준으로 구분하되, 담보·신용대출 관련 민원은 기타로 구분

※ '기타' 구분은 상품 외 민원으로 보유계약을 산정할 수 없으므로 '환산건수'를 표기하지 않음

※ '기타' 구분의 환산건수가 산정되지 않으므로 별도 '합계'를 표기하지 않으며, 상품별 '민원 건수'의 총합계(일반보험 + 장기보장성보험+장기저축성보험+자동차보험+기타)는 '1.민원건수', '2.유형별 민원건수'의 각 '합계'와 일치

### [상품별 보유계약 산출기준]

- ▶ 자동차 : 업무보고서 AI060장표 상의 자배책보험
- ▶ 장기보장성보험 : 업무보고서 AI059장표 상의 특별계정 1-30.장기무배당 中 저축성 - 31.장기유배당 中 저축성 - 32.개인연금 - 33.자산연계형
- ▶ 장기저축성보험 : 30.장기무배당 中 저축성 + 31.장기유배당 中 저축성 + 32.개인연금 + 33.자산연계형 + (특별계정 1135.퇴직유배당) + (특별계정 1136.퇴직무배당)
- ▶ 일반\* : 업무보고서 AI059장표 상의 ('일반계정' - '일반계정 3.자동차')

7-9. 불완전판매비율, 불완전판매계약해지율 및 청약철회비율 현황

(단위 : 건, %)

구분	설계사	개인 대리점	법인대리점				보험회사직영	
			방카슈랑스 <sup>3)</sup>	TM <sup>4)</sup>	홍쇼핑 <sup>5)</sup>	기타 <sup>6)</sup>	복합 <sup>7)</sup>	다이렉트 <sup>8)</sup>
<b>&lt;불완전판매비율<sup>1)</sup>&gt;</b>								
2018년 하반기	-	-		0.37	0.24	0.00		0.20
불완전판매건수	-	-		437	58	-		332
신계약건수	-	-		117,426	23,913	151		168,015
<b>&lt;불완전판매계약해지율<sup>2)</sup>&gt;</b>								
2018년 하반기	-	-		0.37	0.24	0.00		0.20
계약해지건수	-	-		433	58	-		328
신계약건수	-	-		117,426	23,913	151		168,015
<b>&lt;청약철회비율<sup>3)</sup>&gt;</b>								
2018년 하반기	-	-		19.60	11.69	4.64		10.80
청약철회건수	-	-		23,015	2,795	7		18,142
신계약건수	-	-		117,426	23,913	151		168,015

- 1) (품질보증해지 건수 + 민원해지 건수 + 무효건수) / 신계약 건수 X 100
- 2) (품질보증해지 건수 + 민원해지 건수) / 신계약 건수 X 100
- 3) 청약철회건수 / 신계약 건수 × 100
- 4) 은행, 증권회사 등 금융기관이 운영하는 보험대리점
- 5) 전화 등을 이용하여 모집하는 통신판매(tele-marketing) 전문보험대리점
- 6) 홍쇼핑사가 운영하는 보험대리점
- 7) 방카슈랑스, TM, 홍쇼핑을 제외한 법인대리점으로 일반적으로 대면모집 법인대리점
- 8) 대면모집과 非대면모집을 병행하는 보험회사 직영 모집조직
- 9) 통신판매를 전문으로 하는 보험회사 직영 모집조직(직영 TM 설계사의 경우 직영다이렉트 조직에 포함하여 작성)

## 7-10. 보험금 부지급률 및 보험금 불만족도

### 1) 장기손해보험

(단위 : 건, %)

구분	보험금 부지급률 <sup>1)</sup>	구분	보험금 불만족도 <sup>2)</sup>
2018년 하반기	1.47	2018년 하반기	0.25
보험금 부지급건수 <sup>3)</sup>	750	보험금청구 후 해지건수 <sup>5)</sup>	114
보험금 청구건수 <sup>4)</sup>	51,179	보험금청구된 계약건수 <sup>6)</sup>	45,519

1) 보험금 부지급건수 / 보험금 청구건수 × 100

2) 보험금 청구후 해지건수 / 보험금 청구 계약건수 × 100

\* 기타 청구권자의 청구행위가 없는 건 제외(만기보험금, 중도보험금, 만기환급금, 2회차 이후의 분할보험금 등)

3) 보험금 청구 건수 중 보험금이 부지급된 건수(동일청구건에 지급과 부지급 공존시 지급으로 처리)

4) 직전 3개 회계연도의 신계약을 대상으로 산출대상기간(상반기의 경우 해당연도의 1.1~6.30을 말하며, 하반기의 경우 해당연도의 7.1~12.31을 말한다.)동안 보험금 청구권자가 약관상 보험금 지급사유로 인지하고 보험금을 청구한 건 중 지급심사가 동일기간내에 완료된 건수(사고일자 + 증권번호 + 피보험자 + 청구일자 기준\*으로 산출)

\* 동일한 사고라도 청구일자 상이한 경우, 별도 건으로 산출

5) 보험금 청구 계약건 중 보험금 청구 후 품질보증해지·민원해지 건수 및 보험금 부지급 후 고지의무위반해지·보험회사 임의해지\* 건수의 합계

\* 계약자 임의해지 건 제외

6) 직전 3개 회계연도의 신계약 중 산출대상기간(상반기의 경우 해당연도의 1.1~6.30을 말하며, 하반기의 경우 해당연도의 7.1~12.31을 말한다.)동안 보험금 청구된 보험계약건(증권번호 기준, 중복 제외)

### 2) 자동차보험

- 해당 사항 없음

(단위 : 건, %)

구분	보험금 부지급률 <sup>1)</sup>	구분	보험금 불만족도 <sup>2)</sup>
2018년 하반기		2018년 하반기	
보험금 부지급건수 <sup>3)</sup>		보험금청구 후 해지건수 <sup>5)</sup>	
보험금 청구건수 <sup>4)</sup>		보험금청구된 계약건수 <sup>6)</sup>	

## 7-11. 사회공헌활동

### 1) 사회공헌활동 비전

에이스아메리칸화재해상보험 주식회사는 임직원과 협력사 그리고 자사가 속해 있는 지역사회 및 공동체를 소중하게 생각합니다. 에이스아메리칸화재해상보험 주식회사는 공정한 대우와 다양성, 신뢰를 바탕으로 상호존중하며, 사회와 그 구성원의 지속가능한 발전을 위하여 협력합니다.

에이스아메리칸화재해상보험 주식회사는 관련 법규와 회사 정책과 규정을 준수하고, 회사와 임직원 모두 정직과 윤리를 근본으로 지역사회의 안녕과 환경 개선을 위하여 노력하며 헌신하는 기업입니다.

### 2) 사회공헌활동 주요현황

(단위 : 백만원, 명)

구분	사회공헌 기부금액	전담 직원수	내규화 여부	봉사인원		봉사시간		인원수		당기 순이익
				임직원	설계사	임직원	설계사	임직원	설계사	
2018년	92.7	X	0	123	-	556	-	315	551	50,883

### 3) 분야별 사회공헌활동 세부내용

(단위 : 백만원, 명)

분야	주요 사회공헌활동	기부 (집행) 금액	자원봉사활동			
			임직원		설계사	
			인원	시간	인원	시간
지역사회, 공익	처브(Chubb) 에이스 드림 장학생 장학기금	50.0	-	-	-	-
	취약계층 학생 교복 장학금 지원 및 학용품 기부	10.0	21	32	-	-
	안전한 한가위 기원 취약계층 소방물품 기부	10.0	-	-	-	-
	시각장애인 위한 촉각책 제작 기부	10.0	86	516	-	-
	청년 구직자 취업 응원 정장기부	-	16	8	-	-
문화, 예술, 스포 학술, 교육 환경보호 글로벌사회공헌						
공동사회공헌	어린이 안전체험교실 지원 사업	0.9	-	-	-	-
	청년스타트업 지원사업	8.8	-	-	-	-
	1사1교 청소년 금융교육 활성화 지원	3.1	-	-	-	-
서민금융 기타						
총 계		92.7	123	556		

\* 2018.4분기 누적실적 기준임

## 7-12. 보험회사 손해사정업무 처리현황

○ 기간 : `18.1.1 ~ `18.12.31

( 단위 : 건, 천원, % )

회사명	위탁 업체명 <sup>주1)</sup>	종 구분	계약 기간	총위탁 건수 <sup>주2)</sup>	총위탁 수수료	위탁 비율 (%) <sup>주3)</sup>	지급수수료 비율 (%) <sup>주4)</sup>
에이스아메리칸 화재해상보험	아세아손해사정	1종/4종	2018.08.24 - 2019.08.23	739	393,581	0.26%	6.79%
	CLK손해사정	1종	2018.10.01 - 2020.09.30	55	54,371	0.02%	0.94%
	다스카손해사정	1종/4종	2018.09.01 - 2020.08.31 2018.01.01 - 2018.12.31	77,185	2,126,553	27.25%	36.71%
	푸름손해사정	2종	2018.05.22 - 2020.05.21	11	12,819	0.00%	0.22%
	해성손해사정	1종/4종	2018.08.24 - 2019.08.23	242	107,009	0.09%	1.85%
	한바다손해사정	2종	2018.05.22 - 2020.05.21	14	19,322	0.00%	0.33%
	한일손해사정	2종	2018.03.01 - 2020.02.28	48	65,886	0.02%	1.14%
	한서손해사정	2종	2018.01.18 - 2019.01.17	33	40,739	0.01%	0.70%
	국제손해사정	1종/2종/4종	2018.08.29 - 2020.08.28 2018.01.01 - 2018.12.31	107,578	1,040,097	37.98%	17.95%
	시너지손해사정	4종	2018.01.01 - 2018.12.31	95,534	676,017	33.73%	11.67%
	에이원손해사정	1종/4종	2018.05.02 - 2019.05.01	43	20,646	0.02%	0.36%
	바른화재특종손해사정	4종	2018.01.01 - 2018.12.31	212	88,568	0.07%	1.53%
	코마손해사정	1종	2018.06.12 - 2020.06.11	300	205,224	0.11%	3.54%
	콤사손해사정	2종	2018.06.12 - 2020.06.11	2	1,700	0.00%	0.03%
	한리손해사정	2종	2018.03.01 - 2020.02.28	37	80,389	0.01%	1.39%
	인코크손해사정	1종	2018.11.01 - 2019.10.31	13	11,018	0.00%	0.19%
	맥클라렌스손해사정	1종	2018.10.18 - 2020.10.17	16	66,951	0.01%	1.16%
	네스코손해사정	2종	2018.11.24 - 2019.11.23	11	15,271	0.00%	0.26%
	새한손해사정	2종	2018.03.01 - 2020.02.28	32	35,574	0.01%	0.61%
	서울손해사정	1종/4종	2018.08.24 - 2019.08.23	228	106,956	0.08%	1.85%
세종손해사정	1종	2018.03.01 - 2020.02.28	305	259,455	0.11%	4.48%	
솔로몬손해사정	1종/4종	2018.09.24 - 2019.09.23	3	2,884	0.00%	0.05%	
티앤지손해사정	1종/4종	2018.11.26 - 2019.11.25	304	134,423	0.11%	2.32%	
탑손해사정	1종	2018.03.01 - 2020.02.28	315	227,827	0.11%	3.93%	
총계		-	-	283,260	5,793,277	100.00%	100.00%

주1) 위탁업체가 자회사인 경우 위탁업체명에 자회사임을 별도로 명기

주2) 업무위탁이 종결되어 수수료 지급 완료된 건 기준으로 작성

주3) 위탁비율 = 업체별 총 위탁 건수 / 전체 위탁건수

주4) 지급수수료 비율 = 업체별 총 수수료 지급액 / 전체 수수료 지급액

## 7-13. 신탁부분

- 해당 사항 없음

## 8-1. 감사보고서 (별도 보고)



## 8-2. 재무상태표

### 재 무 상 태 표

제 34 기 2018년 12월 31일 현재

제 33 기 2017년 12월 31일 현재

에이스아메리칸화재해상보험주식회사 한국지점

(단위 : 원)

과 목	제 34(당) 기	제 33(전) 기
<b>자 산</b>		
I. 현금및예치금	20,852,755,180	24,561,281,986
II. 금융자산	400,751,269,008	376,418,827,765
1. 매도가능금융자산	341,571,149,487	332,050,483,272
2. 대출채권	292,598,294	376,125,326
3. 기타수취채권	58,887,521,227	43,992,219,167
III. 유형자산	1,917,441,507	2,437,786,763
IV. 무형자산	1,515,851,459	1,426,157,529
V. 이연법인세자산	1,113,327,968	1,234,263,162
VI. 기타자산	214,574,060,097	184,852,430,373
1. 재보험자산	104,164,410,783	93,526,751,191
2. 구상채권	2,190,075,709	1,992,591,142
3. 미상각신계약비	107,449,186,241	88,467,541,131
4. 기타비금융자산	770,387,364	865,546,909
<b>자 산 총 계</b>	<b>640,724,705,219</b>	<b>590,930,747,578</b>
<b>부 채</b>		
I. 보험계약부채	378,652,505,577	360,460,555,199
II. 총당부채	718,903,227	708,942,705
III. 확정급여부채	15,826,493,387	13,034,153,880
IV. 당기법인세부채	10,895,855,272	5,255,240,028
V. 기타부채	66,190,568,036	59,394,766,798
<b>부 채 총 계</b>	<b>472,284,325,499</b>	<b>438,853,658,610</b>
<b>자 본</b>		
I. 자본금	31,066,073,044	31,066,073,044
II. 기타포괄손익누계액	317,898,785	(1,857,856,613)
III. 이익잉여금	137,056,407,891	122,868,872,537
(비상위험준비금 적립예정금액)	16,839,530,910	14,752,754,184
(대손준비금 적립예정금액)	1,627,809,630	1,440,558,779
<b>자 본 총 계</b>	<b>168,440,379,720</b>	<b>152,077,088,968</b>
<b>부 채 와 자 본 총 계</b>	<b>640,724,705,219</b>	<b>590,930,747,578</b>

### 8-3. 포괄손익계산서

## 포괄손익계산서

제 34 기 2018년 1월 1일부터 2018년 12월 31일까지  
제 33 기 2017년 1월 1일부터 2017년 12월 31일까지

에이스아메리칸화재해상보험주식회사 한국지점

(단위 : 원)

과목	제 34(당) 기		제 33(전) 기	
<b>I. 영업수익</b>		<b>837,244,204,455</b>		<b>768,808,412,862</b>
<b>1. 보험영업수익</b>	<b>829,716,955,474</b>		<b>761,612,295,273</b>	
(1) 보험료수익	648,837,874,573		587,263,461,354	
(2) 재보험금수익	76,448,752,814		79,716,664,780	
(3) 재보험자산전입액(환입액)	10,637,659,592		6,127,695,019	
(4) 재보험자산손상차손환입액			0	
(5) 구상이익(손실)	197,484,567			
(6) 수입경비	90,675,528,437		84,849,298,707	
(7) 외환거래이익	2,919,655,491		3,655,175,413	
<b>2. 투자영업수익</b>	<b>7,527,248,981</b>		<b>7,196,117,589</b>	
(1) 이자수익	7,469,080,801		6,992,422,647	
(2) 금융상품평가및처분이익	58,168,180		203,694,942	
<b>II. 영업비용</b>		<b>769,399,672,434</b>		<b>721,515,862,857</b>
<b>1. 보험영업비용</b>	<b>769,143,605,393</b>		<b>721,362,031,636</b>	
(1) 지급보험금 및 환급금	231,149,162,892		209,860,767,714	
(2) 비상위험준비금전입액				
(2) 재보험료비용	229,166,691,356		210,469,939,399	
(3) 보험계약부채전입액	18,191,950,375		35,140,817,322	
(4) 구상손실			450,966,626	
(5) 손해조사비	11,868,418,003		12,267,883,333	
(6) 지급경비	275,177,479,200		249,936,993,582	
(7) 외환거래손실	3,589,903,567		3,234,663,660	
<b>2. 투자영업비용</b>	<b>256,067,041</b>		<b>153,831,221</b>	
(1) 투자영업잡손실	256,067,041		153,831,221	
<b>III. 영업이익</b>		<b>67,844,532,021</b>		<b>47,292,550,005</b>
<b>IV. 영업외손익</b>		<b>(1,011,775,506)</b>		<b>108,226,621</b>
<b>V. 법인세비용차감전순이익</b>		<b>66,832,756,515</b>		<b>47,400,776,626</b>
<b>VI. 법인세비용</b>		<b>15,949,583,746</b>		<b>11,378,518,135</b>
<b>VII. 당기순이익</b>		<b>50,883,172,769</b>		<b>36,022,258,491</b>
대손준비금		187,250,850		1,197,785,094
대손준비금 반영 후 당기순이익		50,695,921,919		34,824,473,397
비상위험준비금		2,086,776,725		2,147,055,293
비상위험준비금 반영 후 당기순이익		48,796,396,044		33,875,203,198
<b>VIII. 기타포괄손익</b>		<b>1,480,117,983</b>		<b>(2,408,257,672)</b>
당기손익으로 재분류되지 않는 항목				
1. 확정급여부채 재측정요소	(695,637,415)		291,145,004	
후속적으로 당기손익으로 재분류될 수 있는 항목				
1. 매도가능금융자산평가손익	2,175,755,398		(2,699,402,676)	
<b>IX. 총포괄손익</b>		<b>52,363,290,752</b>		<b>33,614,000,819</b>

8-4. 이익잉여금처분계산서

**이 익 잉 여 금 처 분 계 산 서**

제 34 기 2018년 1월 1일부터 2018년 12월 31일까지

제 33 기 2017년 1월 1일부터 2017년 12월 31일까지

에이스아메리칸화재해상보험주식회사 한국지점

(단위 : 원)

구 분	당 기		전 기	
	2018년 12월 31일	2018년 1월 1일	2017년 12월 31일	2017년 1월 1일
I. 미처분이익잉여금		120,863,094,926		110,020,399,959
1. 전기이월미처분이익잉여금	106,675,559,572		107,606,996,466	
2. 본사송금	(36,000,000,000)		(33,900,000,000)	
3. 당기순이익	50,883,172,769		36,022,258,489	
4. 확정급여부채 재측정요소	(695,637,415)		291,145,004	
II. 이익잉여금처분액		2,274,027,575		3,344,840,387
1. 비상위험준비금적립	2,086,776,725		2,147,055,293	
2. 대손준비금적립	187,250,850		1,197,785,094	
III. 차기이월미처분이익잉여금		118,589,067,351		106,675,559,572

8-5. 현금흐름표

현금흐름표

제 34 기 2018년 1월 1일부터 2018년 12월 31일까지

제 33 기 2017년 1월 1일부터 2017년 12월 31일까지

에이스아메리칸화재해상보험주식회사 한국지점

( 단위 : 원 )

계정과목	제 34(당) 기		제 33(전) 기	
	금액		금액	
<b>I. 영업활동으로 인한 현금흐름</b>		<b>39,918,509,593</b>		<b>40,039,095,355</b>
<b>1. 영업으로부터 창출된 현금흐름</b>	<b>42,914,229,723</b>		<b>44,599,063,581</b>	
가. 당기순이익	50,883,172,769		36,022,258,491	
나. 조정	95,479,030,025		108,644,383,330	
다. 영업활동으로 인한 자산부채의 변동	(103,447,973,071)		(100,067,578,240)	
<b>2. 이자의 수취</b>	<b>7,609,782,353</b>		<b>6,887,891,301</b>	
<b>3. 법인세의 납부</b>	<b>(10,605,502,483)</b>		<b>(11,447,859,527)</b>	
<b>II. 투자활동으로 인한 현금흐름</b>		<b>(7,697,351,126)</b>		<b>5,314,019,397</b>
<b>1. 투자활동으로 인한 현금유입액</b>	<b>81,107,452,428</b>		<b>121,010,365,694</b>	
가. 매도가능금융자산의 만기상환	59,037,537,413		91,820,277,543	
나. 매도가능금융자산의 처분	20,315,686,257		10,232,557,066	
다. 유형자산의 처분	8,419,190		80,090,299	
라. 무형자산의 처분	195,000,000		0	
마. 보증금의 감소	1,550,809,568		1,101,986,500	
바. 영업 양수			17,775,454,286	
<b>2. 투자활동으로 인한 현금유출액</b>	<b>(88,804,803,554)</b>		<b>(115,696,346,297)</b>	
가. 매도가능금융자산의 취득	(86,256,141,578)		(112,246,617,074)	
나. 유형자산의 취득	(409,453,808)		(1,500,194,876)	
다. 무형자산의 취득	(661,168,600)		(448,800,000)	
라. 보증금의 증가	(1,478,039,568)		(1,500,734,347)	
<b>III. 재무활동으로 인한 현금흐름</b>		<b>(36,000,000,000)</b>		<b>(33,900,000,000)</b>
<b>1. 재무활동으로 인한 현금유출액</b>	<b>(36,000,000,000)</b>		<b>(33,900,000,000)</b>	
가. 분점송금	(36,000,000,000)		(33,900,000,000)	
<b>IV. 현금및현금성자산의 환율변동효과</b>		<b>70,314,727</b>		<b>(65,190,869)</b>
<b>V. 현금및현금성자산의 증가 (I + II + III + IV)</b>		<b>(3,708,526,806)</b>		<b>11,387,923,883</b>
<b>VI. 기초의 현금및현금성자산</b>		<b>24,561,281,986</b>		<b>13,173,358,103</b>
<b>VII. 기말의 현금및현금성자산</b>		<b>20,852,755,180</b>		<b>24,561,281,986</b>

8-6. 자본변동표

자 본 변 동 표

제 34 기 2018년 1월 1일부터 2018년 12월 31일까지  
 제 33 기 2017년 1월 1일부터 2017년 12월 31일까지

에이스아메리칸화재해상보험주식회사 한국지점

( 단위 : 원 )

과 목	자본금	기타포괄손익누계액	이익잉여금	총 계
I. 2017년 1월 1일 (전기초)	31,066,073,044	841,546,063	120,455,469,042	152,363,088,149
1. 당기순이익	-	-	36,022,258,491	36,022,258,491
2. 기타포괄손익				
매도가능금융자산평가이익	-	(2,699,402,676)	-	(2,699,402,676)
확정급여부채 재측정요소		-	291,145,004	291,145,004
3. 본사송금			(33,900,000,000)	(33,900,000,000)
II. 2017년 12월 31일 (전기말)	31,066,073,044	(1,857,856,613)	122,868,872,537	152,077,088,968
III. 2018년 1월 1일 (당기초)	31,066,073,044	(1,857,856,613)	122,868,872,537	152,077,088,968
1. 당기순이익	-	-	50,883,172,769	50,883,172,769
2. 기타포괄손익				
매도가능금융자산평가이익	-	2,175,755,398	-	2,175,755,398
확정급여부채 재측정요소	-	-	(695,637,415)	(695,637,415)
3. 본사송금			(36,000,000,000)	(36,000,000,000)
IV. 2018년 12월 31일 (당기말)	31,066,073,044	317,898,785	137,056,407,891	168,440,379,720

8-7. 주석사항(별도보고)

## 9-1. 임원현황

(2019년 2월 28일 현재)

상근임원 · 사외이사 · 이사대우	성 명	직 명	담당업무 또는 주된 직업	주요경력
상 근	에드워드 러	한국지점대표	지점장(총괄)	처브그룹 아시아태평양지역본부 퍼스널라인 보험 수석 부사장

## 9-2. 이용자편람 (주요용어해설)

- 주주배당률  
주주배당률은 납입자본금에 대한 배당금액의 비율을 나타내는 것으로 아래의 산식으로 산출합니다.  
○ 주주배당률 = 배당금액 / 납입자본금 × 100
- 주당배당액  
주당배당액은 1주당 배당금액을 나타내는 것으로 아래의 산식으로 산출합니다.  
○ 주당배당액 : 배당금액/발행주식수
- 배당성향  
배당성향은 세후 당기순이익에 대한 배당금액의 비율로 아래의 산식을 적용하여 산출합니다.  
○ 배당성향 = 배당금액 / 세후 당기순이익 × 100  
(세후 당기순이익은 연결전 일반계정의 세후 당기순이익을 말함)
- 계약자배당전잉여금  
계약자배당전잉여금이란 손보사의 회계연도중에 신규발생한 계약자배당금을 제외한 책임준비금(금리차 보장배당 등의 소요액과 계약자배당금의 부리이자를 포함한 금액)을 우선 적립한 후의 잔여액을 말하며 계약자배당은 이 금액을 기준으로 이루어집니다.
- 당기손익인식증권  
일반적으로 단기간내의 매매이익을 목적으로 취득하는 금융자산을 의미합니다.
- 매도가능증권(매도가능금융자산)  
매도가능 항목으로 지정한 비파생금융자산 또는 다음의 금융상품으로 분류되지 않는 비파생금융자산
- 만기보유증권(만기보유금융자산)  
만기가 확정된 채무증권으로서 상환금액이 확정되었거나 확정이 가능한 채무증권을 만기까지 보유할 적극적인 의도 또는 능력이 있는 경우에 한함.
- 부실대출  
부실대출은 총대출중 고정, 회수의문 및 추정손실을 합한 것으로 보험회사의 자산건전성을 측정 할 수 있는 지표입니다.

1) 고정은 다음의 1에 해당하는 자산을 말합니다.

- 경영내용, 재무상태 및 미래현금흐름 등을 감안할 때 채무상환능력의 저하를 초래할 수 있는 요인이 현재화되어 채권회수에 상당한 위험이 발생한 것으로 판단되는 거래처(고정거래처)에 대한 자산
- 3월이상 연체대금을 보유하고 있는 거래처에 대한 자산중 회수예상가액 해당부분
- 최종부도 발생, 청산·파산절차 진행 또는 폐업 등의 사유로 채권회수에 심각한 위험이 존재하는 것으로 판단되는 거래처에 대한 자산중 회수예상가액 해당부분
- “회수의문거래처” 및 “추정손실거래처”에 대한 자산중 회수예상가액 해당부분

2) 회수의문은 다음의 1에 해당하는 자산을 말합니다.

- 경영내용, 재무상태 및 미래현금흐름등을 감안할 때 채무상환능력이 현저히 악화되어 채권회수에 심각한 위험이 발생한 것으로 판단되는 거래처에 대한 자산중 회수예상가액 초과부분
- 3월이상 12월미만 연체대출금을 보유하고 있는 거래처에 대한 자산중 회수예상가액 초과부분

3) 추정손실은 다음의 1에 해당하는 자산을 말합니다.

- 경영내용, 재무상태 및 미래현금흐름 등을 감안할 때 채무상환능력의 심각한 악화로 회수불능이 확실하여 손실처리가 불가피한 것으로 판단되는 거래처에 대한 자산중 회수예상가액 초과부분
- 12월이상 연체대금을 보유하고 있는 거래처에 대한 자산중 회수예상가액 초과부분
- 최종부도 발생, 청산·파산절차 진행 또는 폐업 등의 사유로 채권회수에 심각한 위험이 존재하는 것으로 판단되는 거래처에 대한 자산중 회수예상가액 초과부분
- 파생금융상품거래  
통화, 채권, 주식 등 기초자산의 가격에 근거하여 그 가치가 결정되는 금융상품을 매매하거나 이로부터 발생하는 장래의 현금흐름을 교환하기로 하는 거래 및 기타 이를 이용하는 거래입니다.
  - 1)장내거래는 거래소가 정하는 방법 및 기준에 따라 행하여지는 파생금융상품거래입니다.
  - 2)장외거래는 장내거래가 아닌 당사자간의 계약에 의한 파생금융상품거래입니다.
  - 3)헷지거래는 기초자산의 손실을 감소 혹은 제거하기 위한 파생금융상품거래입니다.
  - 4)트레이딩거래는 거래목적이 헷지거래에 해당되지 않는 모든 파생금융상품 거래입니다.

- 지급여력비율

지급여력비율이란 보험계약자에 대한 채무를 안정적으로 확보기 위해 보험종목별 위험도 따라 보험계약준비금에 더해 보유하여야 할 자산기준에 대한 순자산 비율을 말하고, 이는 보험회사 자본적정성(Capital Adequacy)을 측정하는 지표입니다.

- 지급여력비율 = (지급여력금액/지급여력기준금액) × 100
- 지급여력금액 : 납입자본금, 자본잉여금, 이익잉여금, 비상위험준비금 등의 합계액에서 미상각신계약비, 무형자산 등의 합계액을 차감한 금액으로 하며, 이는 보험회사가 보유하고 있는 순자산가치를 의미합니다.
- 지급여력기준금액 : 보험위험액, 금리위험액, 신용위험액, 시장위험액 및 운영위험액을 각각 구한 후 산식을 적용하여 산출합니다.
- 가용자본 : 보험회사에 예상치 못한 손실이 발생시 이를 보전하여 지급능력을 유지할 수 있도록 하는 리스크버퍼(Risk Buffer)로서 지급여력금액에 해당합니다.
- 요구자본 : 보험회사에 내재된 보험·금리·시장·신용·운영위험액의 규모를 측정하여 산출된 필요 자기자본으로 지급여력기준금액에 해당합니다.

$$\text{지급여력기준금액} = \sqrt{\sum_i \sum_j (\text{위험액}_i \times \text{위험액}_j) \times \text{상관계수}_{ij}} + \text{운영위험액}$$

( 단, i, j는 보험, 금리, 신용, 시장 )

상관계수<sub>ij</sub>는 다음의 표에서 정하는 것으로 한다.

구분	보험	금리	신용	시장
보험	1	0.25	0.25	0.25
금리	0.25	1	0.5	0.5
신용	0.25	0.5	1	0.5
시장	0.25	0.5	0.5	1

- ROA (Return on Assets)

보험회사의 총자산을 사용하여 이익을 어느 정도 올리고 있는가를 나타내는 보험회사의 이익창출능력으로 자산대비수익률이라고도 합니다.

- ROE (Return on Equity)

보험회사에 투자된 자본을 사용하여 이익을 어느 정도 올리고 있는가를 나타내는 보험회사의 이익창출능력으로 자기자본수익률이라고도 합니다.

- 유동성 비율

유동성 비율은 손보사의 지급능력을 표시하는 지표로 그 비율이 높을수록 고객의 인출요구에 대한 지급능력이 높다는 것을 의미합니다.

- 위험가중자산

위험가중자산이란 보유자산의 신용도(예시: 채권발행기관의 신용도, 차주의 신용도 등) 및 자산의 성격별로 예상 손실액을 추정해 둔 것을 말하며, 총자산중 미상각신계약비 및 영업권을 제외한 자산에 대하여 감독원장이 별도로 정하는 기준에 따라 자산별 위험가중치를 부과하여 산출합니다. 통상적으로 위험가중치는 과거 경험율을 기초로 결정됩니다.



<참 고>

## 위험가중자산 산정기준

자산의 분류	위험가중치 기준
Ⅰ. 운용자산	
1. 현.예금	
가. 현금	0%
나. 당좌예금	10%
다. 보통예금	- 제1금융권 : 10%, 제2금융권 : 50%
라. 정기예금	- 제1금융권 : 10%, 제2금융권 : 50%
마. 정기적금	- 제1금융권 : 10%, 제2금융권 : 50%
바. 기타예금	
- 상호부금	- 제1금융권 : 10%, 제2금융권 : 50%
- 표지어음	- 제1금융권 : 10%, 제2금융권 : 100%
- 발행어음	50%
- 보증어음	- 제1금융권 : 20%, 제2금융권 : 50%, 기타100%
- CD	10%
- CMA	50%
- MMDA	20%
- RP	- 제1금융권 : 20%, 제2금융권 : 50%
- 외화예금	10%
- 기타	10%
사. 금전신탁	50%
아. 단체퇴직보험예치금	20%
자. 선물거래예치금	20%
차. 기타예치금	50%
2. 유가증권	- 당기손익인식증권, 매도가능증권(매도가능금융자산), 만기보유증권(만기보유금융자산), 관계종속기업투자주식에서 각 해당항목별로 적용
가. 주식	100%
나. 출자금	100%
다. 국공채	- 국채 : 0%, 공채 : 10%
라. 특수채	- 정부출자기관.공공기관 : 10%, 제1금융권 : 20%, 제2금융권 : 50%
마. 회사채	
- 보증회사채	- 공공기관 : 10%, 제1금융권 : 20%, 제2금융권 : 50%, 기타 : 100%
- 무보증 회사채	- 신용평가등급 A등급 이상 : 50%, 기타 : 100%
바. 수익증권	- 개발신탁 : 20%, 공사채형 : 50%, 주식형 : 50%, MMF : 50%, 기타 : 100%
사. 해외유가증권	
(1) 해외주식	100%

자산의 분류	위험가중치 기준
(2) 해외채권	<ul style="list-style-type: none"> <li>- 우리나라 정부 및 한국은행이 발행 또는 보증, OECD국(이하 한국 제외) 정부 및 중앙은행이 발행 또는 보증 : 0%</li> <li>- 국내 공공기관이 발행 또는 보증, OECD국의 공공부문이 발행 또는 보증, OECD국을 제외한 정부 및 중앙은행이 발행 또는 보증 : 10%</li> <li>- 국내 제1금융권이 보증, OECD국의 은행이 발행 또는 보증, OECD국을 제외한 국가의 공공부문이 발행 또는 보증 : 20%</li> <li>- 국내 제2금융권이 보증 : 50%</li> <li>- 국제신용평가기관(이하 Standard &amp; Poors社와 Moody's社를 말함)으로부터 A등급상당 이상을 받은 채권 : 50%</li> <li>- 상기 이외의 해외채권 및 위 분류대상중 국제 신용평가기관으로부터 투자부적격 판정을 받은 채권(우리나라 정부와 한국은행 및 국내 공공기관이 발행 또는 보증하거나 국내 금융기관이 보증한 채권은 제외) : 100%</li> </ul>
(3) 기타 해외유가증권	100%
아. 신종유가증권	100%
자. 기타유가증권	- 투자일임유가증권 : 100%, 기타 : 100%
3. 대출채권	- 대손충당금 차감전 기준으로 산출
가. 콜론	- 제1금융권 : 20%, 제2금융권 : 50%
나. 보험약관대출금	0%
다. 유가증권담보대출금	50%
라. 부동산담보대출금	- 주택 : 50%, 기타 : 100%
마. 신용대출금	- 신용평가등급 A등급 이상 : 50%, 기타 : 100%
바. 어음할인대출금	100%
사. 지급보증대출금	<ul style="list-style-type: none"> <li>- 정부 또는 한국은행이 보증 : 0%</li> <li>- 공공기관 보증 : 10%</li> <li>○ 공공기관이라 함은 지방자치단체, 정부투자기관, 특수공공법인, 지방공기업법에 의한 공사를 말함</li> <li>○ 한국산업은행, 한국수출입은행, 중소기업은행, 신용보증기금은 공공기관으로 분류</li> <li>- 제1금융권 보증 : 20%</li> <li>- 제2금융권 보증 : 50%</li> <li>- 기타 보증 : 100%</li> </ul>
아. 기타대출금	
- CP	100%
- 주택보험대출금	50%
- 사모사채	- 신용평가등급 A등급 이상 : 50%, 기타 : 100%
- 기타	100%
4. 부동산	100%(감가상각누계액 및 가치하락손실충당금 차감전 기준)
II. 비운용자산	100%(감가상각누계액 차감전 기준, 미상각신계약비·영업권 제외)
가. 보험미수금	100%(거래처별 보험미지급금 차감후 기준)
나. 기타비운용자산	100%
III. 총자산	(특별계정자산 제외)

- 유가증권평가손익

유가증권 평가손익은 회계결산일 현재 보유하고 있는 유가증권의 장부가와 당해 회계연도말의 공정가액 또는 순자산가액과의 차이를 의미합니다.

\* 장부가는 총회 결산승인후의 수정장부가를 의미합니다.

- 특별계정

특별계정은 보험업법 제108조에서 정하고 있는 특별계정과 동일한 개념으로, 일반계정과 구분 운용 및 회계처리하기 위하여 설정하는 계정을 말합니다. 손해보험회사는 현재 퇴직보험 및 퇴직연금에 대하여 특별계정을 설정하고 있습니다.

- 특수관계인

특수관계인은 증권거래법시행령 제10조의3의 제2항에 해당하는 자로서, 최대주주 또는 주요주주의 직계존비속 등 친족 및 그들과 합산하여 30%이상을 출자 또는 사실상 영향력을 행사하고 있는 경우 당해 법인.기타 단체와 그 임원 등을 말합니다.

- 신용평가등급

신용평가 전문기관에서 정한 등급을 의미하며, 평가등급으로는 채무의 상환능력을 평가한 장.단기 신용등급 등이 있습니다. 장기신용등급은 장기 채무 상환능력 및 상환불능 위험, 투자자에 법적인 보호정도 등을 나타내는 것이며, 단기신용등급은 1년미만 단기채무 상환능력 및 상환불능 위험 등을 나타냅니다. 각 신용평가기관별로 신용등급 체계는 다르게 표현될 수 있습니다.

예시) 외국의 주요 신용평가 전문기관 등급표

구 분		Moody's	S & P	IBCA
장 기	투자적격 등급	Aaa ~ Baa3(10등급)	AAA ~ BBB-(10등급)	AAA ~ BBB(4등급)
	투자부적격 등급	Ba1 ~ C(9등급)	BB+ ~ D(12등급)	BB ~ C(5등급)
단 기	투자적격 등급	P-1 ~ P-3(3등급)	A-1 ~ A-3(3등급)	A1 ~ A3(3등급)
	투자부적격 등급	NP	B ~ D (3등급)	B ~ C (2등급)

<참고> 평가기관별 장·단기 신용평가등급 체계

1) Moody's

	장기신용 등급		신용등급내용	단기신용 등급		신용등급내용
		순위			순위	
투 자 적 격 예 급	Aaa	1	최상의 신용상태 (Exceptional Financial Security)	P-1 (Prime-1)	1	최상의 신용등급 (Superior Ability for Repayment)
	Aa1	2	전반적으로 신용상태가 우수하나 Aaa에 비해서 는 약간의 투자위험 존재 (Excellent Financial Security)	P-2 (Prime-2)	2	신용등급 양호 (Strong Ability for Repayment)
	Aa2	3				
	Aa3	4				
	A1	5	신용상태 양호 (Good Financial Security)	P-3 (Prime-3)	3	신용등급 적절 (Acceptable Ability for Repayment)
	A2	6				
	A3	7				
	Baa1	8	신용상태 적절 (현재 문 제는 없으나 미래에는 신 용위험 존재) (Adequate Financial Security)	P-3 (Prime-3)	3	신용등급 적절 (Acceptable Ability for Repayment)
	Baa2	9				
	Baa3	10				
투 자 요 주 의 및 부 적 격 예 급	Ba1	11	투자시 요주의 대상 (Questionable Financial Security)	Not Prime	4	
	Ba2	12				
	Ba3	13				
	B1	14	바람직한 투자대상이 아 님 (Poor Financial Security)			
	B2	15				
	B3	16				
Caa	17	신용상태 나쁨 (Very Poor Financial Security)				
Ca	18	신용상태 매우 나쁨 (extremely poor financial security)				
C	19	최악의 신용상태 (The Lowest Rated Class)				

2) S&P

	장기신용 등급		신용등급내용	단기신용 등급		신용등급내용
		순위			순위	
투 자 적 격 등 급	AAA	1	최상의 신용상태 (Extremely Strong)	A-1	1	최상의 신용등급 (Strong)
	AA+	2	신용상태 우수 (Very Strong)	A-2	2	신용등급 양호 (Good)
	AA	3				
	AA-	4				
	A+	5	신용상태 양호 (Strong)	A-3	3	신용등급 적절 (Adequate)
	A	6				
	A-	7				
	BBB+	8	신용상태 적절 (Adequate)			
	BBB	9				
	BBB-	10				
투 자 요주의 및 부적격 등 급	BB+	11	투자시 요주의 대상 (Less Vulnerable)	B	4	투자시 요주의 대 상 (Vulnerable)
	BB	12				
	BB-	13				
	B+	14	투자시 요주의 대상 (More Vulnerable)	C	5	상환불능위험 상존 (Currently Vulnerable)
	B	15				
	B-	16				
	CCC+	17	투자시 요주의 대상 (currently Vulnerable)			
	CCC	18				
CCC-	19					
CC	20	최악의 신용상태 (Currently Highly-Vulnerable)				
C	21					
D	22					

3) IBCA

	장기신용 등급		신용등급내용	단기신용 등급		신용등급내용
		순위			순위	
투자적 등급	AAA	1	투자위험 발생가능성이 거의 없음 (the lowest expectation of investment risk)	F1	1	최상의 신용등급 (Highest Credit Quality)
	AA	2	아주 약간의 투자위험 발생가능성 있음 (very low expectation of investment risk)	F2	2	신용등급 양호 (Good Credit Quality)
	A	3	약간의 투자위험 발생가능성 있음 (Currently low expectation of investment risk)	F3	3	신용등급 적절 (Fair Credit Quality)
	BBB	4	약간의 투자위험 발생가능성 있음 (Currently low expectation of investment risk)			
투자요주의 및 부적격 등급	BB	5	투자위험 발생가능성 있음 (possibility of investment risk developing)	B	4	투자시 요주의 대상 (Speculative)
	B	6	투자위험 상존 (investment risk exist)			
	CCC	7	상환불능 가능성이 있음 (currently perceived possibility of default)			
	CC	8	상환불능 가능성이 높음 (high risk default)	C	5	상환불능 상태 (High Default Risk)
	C	9	상환불능 상태 (currently default)			

# 에이스아메리칸화재해상보험주식회사 한국지점 재무제표

(독립된 감사인의 감사보고서 첨부)

제 34 기 : 2018년 1월 1일부터 2018년 12월 31일까지

제 33 기 : 2017년 1월 1일부터 2017년 12월 31일까지

에이스아메리칸화재해상보험주식회사 한국지점

# 목 차

	Page
독립된 감사인의 감사보고서 .....	1 ~ 3
재무제표 .....	4
재무상태표 .....	5
포괄손익계산서 .....	6
자본변동표 .....	7
현금흐름표 .....	8
주석 .....	9 ~ 86



## 독립된 감사인의 감사보고서

에이스아메리칸화재해상보험주식회사 한국지점  
지점장 귀중

### 감사의견

우리는 에이스아메리칸화재해상보험주식회사 한국지점의 재무제표를 감사하였습니다. 해당 재무제표는 2018년 12월 31일과 2017년 12월 31일 현재의 재무상태표, 동일로 종료되는 양 보고기간의 포괄손익계산서, 자본변동표, 현금흐름표 그리고 유의적인 회계정책의 요약을 포함한 재무제표의 주석으로 구성되어 있습니다.

우리의 의견으로는 별첨된 회사의 재무제표는 회사의 2018년 12월 31일과 2017년 12월 31일 현재의 재무상태와 동일로 종료되는 양 보고기간의 재무성과 및 현금흐름을 한국채택국제회계기준에 따라, 중요성의 관점에서 공정하게 표시하고 있습니다.

### 감사의견근거

우리는 대한민국의 회계감사기준에 따라 감사를 수행하였습니다. 이 기준에 따른 우리의 책임은 이 감사보고서의 재무제표감사에 대한 감사인의 책임 단락에 기술되어 있습니다. 우리는 재무제표감사와 관련된 대한민국의 윤리적 요구사항에 따라 회사로부터 독립적이며, 그러한 요구사항에 따른 기타의 윤리적 책임들을 이행하였습니다. 우리가 입수한 감사증거가 감사의견을 위한 근거로서 충분하고 적합하다고 우리는 믿습니다.

### 재무제표에 대한 경영진과 지배기구의 책임

경영진은 한국채택국제회계기준에 따라 이 재무제표를 작성하고 공정하게 표시할 책임이 있으며, 부정이나 오류로 인한 중요한 왜곡표시가 없는 재무제표를 작성하는데 필요하다고 결정한 내부통제에 대해서도 책임이 있습니다.

경영진은 재무제표를 작성할 때, 회사의 계속기업으로서의 존속능력을 평가하고 해당되는 경우, 계속기업 관련 사항을 공시할 책임이 있습니다. 그리고 경영진이 기업을 청산하거나 영업을 중단할 의도가 없는 한, 회계의 계속기업전제의 사용에 대해서도 책임이 있습니다.

지배기구는 회사의 재무보고절차의 감시에 대한 책임이 있습니다.

### **재무제표감사에 대한 감사인의 책임**

우리의 목적은 회사의 재무제표에 전체적으로 부정이나 오류로 인한 중요한 왜곡표시가 없는지에 대하여 합리적인 확신을 얻어 우리의 의견이 포함된 감사보고서를 발행하는데 있습니다. 합리적인 확신은 높은 수준의 확신을 의미하나, 감사기준에 따라 수행된 감사가 항상 중요한 왜곡표시를 발견한다는 것을 보장하지는 않습니다. 왜곡표시는 부정이나 오류로부터 발생할 수 있으며, 왜곡표시가 재무제표를 근거로 하는 이용자의 경제적 의사결정에 개별적으로 또는 집합적으로 영향을 미칠 것이 합리적으로 예상되면, 그 왜곡표시는 중요하다고 간주됩니다.

감사기준에 따른 감사의 일부로서 우리는 감사의 전 과정에 걸쳐 전문가적 판단을 수행하고 전문가적 의구심을 유지하고 있습니다. 또한, 우리는:

- 부정이나 오류로 인한 재무제표의 중요왜곡표시위험을 식별하고 평가하며 그러한 위험에 대응하는 감사절차를 설계하고 수행합니다. 그리고 감사의견의 근거로서 충분하고 적합한 감사증거를 입수합니다. 부정은 공모, 위조, 의도적인 누락, 허위진술 또는 내부통제 무력화가 개입될 수 있기 때문에 부정으로 인한 중요한 왜곡표시를 발견하지 못할 위험은 오류로 인한 위험보다 큽니다.
- 상황에 적합한 감사절차를 설계하기 위하여 감사와 관련된 내부통제를 이해합니다. 그러나 이는 내부통제의 효과성에 대한 의견을 표명하기 위한 것이 아닙니다.
- 재무제표를 작성하기 위하여 경영진이 적용한 회계정책의 적합성과 경영진이 도출한 회계추정치와 관련 공시의 합리성에 대하여 평가합니다.
- 경영진이 사용한 회계의 계속기업전제의 적절성과, 입수한 감사증거를 근거로 계속기업으로서의 존속능력에 대하여 유의적 의문을 초래할 수 있는 사건이나, 상황과 관련된 중요한 불확실성이 존재하는지 여부에 대하여 결론을 내립니다. 중요한 불확실성이 존재한다고 결론을 내리는 경우, 우리는 재무제표의 관련 공시에 대하여 감사

보고서에 주의를 환기시키고, 이들 공시가 부적절한 경우 의견을 변형시킬 것을 요구 받고 있습니다. 우리의 결론은 감사보고서일까지 입수된 감사증거에 기초하나, 미래의 사건이나 상황이 회사의 계속기업으로서 존속을 중단시킬 수 있습니다.

- 공시를 포함한 재무제표의 전반적인 표시와 구조 및 내용을 평가하고, 재무제표의 기초가 되는 거래와 사건을 재무제표가 공정한 방식으로 표시하고 있는지 여부를 평가합니다.

우리는 여러 가지 사항들 중에서 계획된 감사범위와 시기 그리고 감사 중 식별된 유의적 내부통제 미비점 등 유의적인 감사의 발견사항에 대하여 지배기구와 커뮤니케이션합니다.

삼 일 회 계 법 인

대표이사 金永植



2019년 3월 27일

이 감사보고서는 감사보고서일 (2019년 3월 27일) 현재로 유효한 것입니다. 따라서 감사보고서일 이후 이 보고서를 열람하는 시점까지의 기간 사이에 첨부된 회사의 재무제표에 중대한 영향을 미칠 수 있는 사건이나 상황이 발생할 수도 있으며 이로 인하여 이 감사보고서가 수정될 수도 있습니다.

## (첨부)재 무 제 표

에이스아메리칸화재해상보험주식회사 한국지점

### 제 34 기

2018년 01월 01일 부터

2018년 12월 31일 까지

### 제 33 기

2017년 01월 01일 부터

2017년 12월 31일 까지

"첨부된 재무제표는 당사가 작성한 것입니다."

에이스아메리칸화재해상보험주식회사 한국지점 지점장 에드워드 러

본점 소재지 : (도로명주소) 서울특별시 종로구 종로1길 50 더케이트원타워 B동 7층

(전 화) 02-2127-2400

재 무 상 태 표  
제 34 기 2018년 12월 31일 현재  
제 33 기 2017년 12월 31일 현재

에이스아메리칸화재해상보험주식회사 한국지점

(단위 : 원)

과 목	주석	제 34(당) 기		제 33(전) 기	
자 산					
I. 현금및예치금	5, 9, 21	20,852,755,180		24,561,281,986	
II. 금융자산		400,751,269,008		376,418,827,765	
1. 매도가능금융자산	6, 9	341,571,149,487		332,050,483,272	
2. 대출채권	7, 9	292,598,294		376,125,326	
3. 기타수취채권	8, 9, 21	58,887,521,227		43,992,219,167	
III. 유형자산	10	1,917,441,507		2,437,786,763	
IV. 무형자산	12	1,515,851,459		1,426,157,529	
V. 이연법인세자산	24	1,113,327,968		1,234,263,162	
VI. 기타자산		214,574,060,097		184,852,430,373	
1. 재보험자산	13	104,164,410,783		93,526,751,191	
2. 구상채권	14	2,190,075,709		1,992,591,142	
3. 미상각신계약비	15	107,449,186,241		88,467,541,131	
4. 기타비금융자산	16	770,387,364		865,546,909	
자 산 총 계			640,724,705,219		590,930,747,578
부 채					
I. 보험계약부채	17	378,652,505,577		360,460,555,199	
II. 총당부채	20	718,903,227		708,942,705	
III. 순확정급여부채	19	15,826,493,387		13,034,153,880	
IV. 당기법인세부채		10,895,855,272		5,255,240,028	
V. 기타부채	9, 18, 21	66,190,568,036		59,394,766,798	
부 채 총 계			472,284,325,499		438,853,658,610
자 본					
I. 자본금	1	31,066,073,044		31,066,073,044	
II. 기타포괄손익누계액	6, 22	317,898,785		(1,857,856,613)	
III. 이익잉여금 (비상위험준비금 적립예정포함잔액 당기 : 16,839,530,910 전기 : 14,752,754,184 대손준비금 적립예정포함잔액 당기 : 1,627,809,630 전기 : 1,440,558,779)	23	137,056,407,891		122,868,872,537	
자 본 총 계			168,440,379,720		152,077,088,968
부 채 와 자 본 총 계			640,724,705,219		590,930,747,578

별첨 주석은 본 재무제표의 일부입니다.

포괄손익계산서

제 34 기 2018년 1월 1일부터 2018년 12월 31일까지

제 33 기 2017년 1월 1일부터 2017년 12월 31일까지

에이스아메리칸화재해상보험주식회사 한국지점

(단위 : 원)

과 목	주석	제 34(당) 기		제 33(전) 기	
I. 영업수익			837,244,204,455		768,808,412,862
1. 보험영업수익		829,716,955,474		761,612,295,273	
(1) 보험료수익	25	648,837,874,573		587,263,461,354	
(2) 재보험금수익	25	76,448,752,814		79,716,664,780	
(3) 재보험자산전입액	13	10,637,659,592		6,127,695,019	
(4) 구상이익		197,484,567		-	
(5) 수입경비	26	90,675,528,437		84,849,298,707	
(6) 외환거래이익		2,919,655,491		3,655,175,413	
2. 투자영업수익		7,527,248,981		7,196,117,589	
(1) 이자수익	27	7,469,080,801		6,992,422,647	
(2) 금융상품평가및처분이익	27	58,168,180		203,694,942	
II. 영업비용			769,399,672,434		721,515,862,857
1. 보험영업비용		769,143,605,393		721,362,031,636	
(1) 지급보험금 및 환급금	25	231,149,162,892		209,860,767,714	
(2) 재보험료비용	25	229,166,691,356		210,469,939,399	
(3) 보험계약부채전입액	17	18,191,950,375		35,140,817,322	
(4) 구상손실		-		450,966,626	
(5) 손해조사비		11,868,418,003		12,267,883,333	
(6) 지급경비	26	275,177,479,200		249,936,993,582	
(7) 외환거래손실		3,589,903,567		3,234,663,660	
2. 투자영업비용		256,067,041		153,831,221	
(1) 투자영업잠손실	27	256,067,041		153,831,221	
III. 영업이익			67,844,532,021		47,292,550,005
IV. 영업외손익	28		(1,011,775,506)		108,226,621
V. 법인세비용차감전순이익			66,832,756,515		47,400,776,626
VI. 법인세비용	24		15,949,583,746		11,378,518,135
VII. 당기순이익 (비상위험준비금 반영 후 조정이익 당기 : 48,796,396,044 전기 : 33,875,203,198 대손준비금 반영 후 조정이익 당기 : 50,695,921,919 전기 : 34,824,473,397)	23		50,883,172,769		36,022,258,491
VIII. 기타포괄손익			1,480,117,983		(2,408,257,672)
당기손익으로 재분류되지 않는 항목					
1. 확정급여부채의 재측정요소	19, 24	(695,637,415)		291,145,004	
후속적으로 당기손익으로 재분류될 수 있는 항목					
1. 매도가능금융자산평가손익	6, 22, 24	2,175,755,398		(2,699,402,676)	
IX. 총포괄이익			52,363,290,752		33,614,000,819

별첨 주석은 본 재무제표의 일부입니다.

자 본 변 동 표

제 34 기 2018년 1월 1일부터 2018년 12월 31일까지

제 33 기 2017년 1월 1일부터 2017년 12월 31일까지

에이스아메리칸화재해상보험주식회사 한국지점

(단위 : 원)

과 목	주석	자 본 금	기타포괄 손익누계액	이 익 잉여금	총 계
I. 2017년 1월 1일(전기초)		31,066,073,044	841,546,063	120,455,469,042	152,363,088,149
1. 전기순이익		-	-	36,022,258,491	36,022,258,491
2. 기타포괄손익					
매도가능금융자산평가손실	6, 22, 24	-	(2,699,402,676)	-	(2,699,402,676)
확정급여부채 재측정요소	19, 24	-	-	291,145,004	291,145,004
3. 본사송금		-	-	(33,900,000,000)	(33,900,000,000)
II. 2017년 12월 31일(전기말)		31,066,073,044	(1,857,856,613)	122,868,872,537	152,077,088,968
III. 2018년 1월 1일(당기초)		31,066,073,044	(1,857,856,613)	122,868,872,537	152,077,088,968
1. 당기순이익		-	-	50,883,172,769	50,883,172,769
2. 기타포괄손익					
매도가능금융자산평가이익	6, 22, 24	-	2,175,755,398	-	2,175,755,398
확정급여부채 재측정요소	19, 24	-	-	(695,637,415)	(695,637,415)
3. 본사송금		-	-	(36,000,000,000)	(36,000,000,000)
IV. 2018년 12월 31일(당기말)		31,066,073,044	317,898,785	137,056,407,891	168,440,379,720

별첨 주석은 본 재무제표의 일부입니다.

현금흐름표

제 34 기 2018년 1월 1일부터 2018년 12월 31일까지

제 33 기 2017년 1월 1일부터 2017년 12월 31일까지

에이스아메리칸화재해상보험주식회사 한국지점

(단위 : 원)

과 목	주석	제 34(당) 기	제 33(전) 기
I. 영업활동으로 인한 현금흐름		39,918,509,593	40,039,095,355
1. 영업으로부터 창출된 현금흐름		42,914,229,723	44,599,063,581
가. 당기순이익		50,883,172,769	36,022,258,491
나. 조정	31	95,479,030,025	108,644,383,330
다. 영업활동으로 인한 자산부채의 변동	31	(103,447,973,071)	(100,067,578,240)
2. 이자의 수취		7,609,782,353	6,887,891,301
3. 법인세의 납부		(10,605,502,483)	(11,447,859,527)
II. 투자활동으로 인한 현금흐름		(7,697,351,126)	5,314,019,397
매도가능금융자산의 만기상환		59,037,537,413	91,820,277,543
매도가능금융자산의 처분		20,315,686,257	10,232,557,066
유형자산의 처분		8,419,190	80,090,299
무형자산의 처분		195,000,000	-
보증금의 감소		1,550,809,568	1,101,986,500
영업 양수		-	17,775,454,286
매도가능금융자산의 취득		(86,256,141,578)	(112,246,617,074)
유형자산의 취득	10	(409,453,808)	(1,500,194,876)
무형자산의 취득	12	(661,168,600)	(448,800,000)
보증금의 증가		(1,478,039,568)	(1,500,734,347)
III. 재무활동으로 인한 현금흐름		(36,000,000,000)	(33,900,000,000)
본사송금		(36,000,000,000)	(33,900,000,000)
IV. 현금및현금성자산의 환율변동효과		70,314,727	(65,190,869)
V. 현금및현금성자산의 증감 (I + II + III + IV)		(3,708,526,806)	11,387,923,883
VI. 기초의 현금및현금성자산		24,561,281,986	13,173,358,103
VII. 기말의 현금및현금성자산	5	20,852,755,180	24,561,281,986

별첨 주석은 본 재무제표의 일부입니다.



# 주석

제 34 기 2018년 12월 31일 현재

제 33 기 2017년 12월 31일 현재

에이스아메리칸화재해상보험주식회사 한국지점

## 1. 지점의 개요

에이스아메리칸화재해상보험주식회사 한국지점(이하 "지점"이라 함, ACE American Insurance Company Korea)은 미국에 본점을 둔 국제화 된 손해보험회사로서 손해 보험의 전분야에서 종합적인 서비스를 제공하고 있습니다. 지점은 1979년 12월 10 일 영업허가를 받아 손해보험 전종목 및 재보험 사업을 개시하였습니다. 보고기간 종료일 현재 지점은 보험업법상의 화재, 해상, 운송, 자동차, 항공, 상해, 근로자보상, 사용자책임, 기관 및 기계, 금전증서류, 도난, 동산종합 및 손해배상책임보험업, 그리고 장기손해보험업을 영위하고 있습니다.

당기말 현재 지점의 영업기금 잔액은 31,066백만원입니다.

## 2. 중요한 회계정책

다음은 재무제표의 작성에 적용된 주요한 회계정책입니다. 이러한 정책은 별도의 언급이 없다면, 표시된 보고기간에 계속적으로 적용됩니다.

### 2.1 재무제표 작성기준

지점의 재무제표는 한국채택국제회계기준(이하 기업회계기준)에 따라 작성되었습니다. 한국채택국제회계기준은 국제회계기준위원회("IASB")가 발표한 기준서와 해석서 중 대한민국이 채택한 내용을 의미합니다.

재무제표는 매 보고기간 말에 재평가금액이나 공정가치로 측정되는 특정 금융자산을 제외하고는 역사적 원가주의를 기준으로 작성되었습니다. 역사적 원가는 일반적으로 자산을 취득하기 위하여 지급한 대가의 공정가치로 측정하고 있습니다.

한국채택국제회계기준은 재무제표 작성시 중요한 회계추정의 사용을 허용하고 있으며, 회계정책을 적용함에 있어 경영진의 판단을 요구하고 있습니다. 보다 복잡하고 높은 수준의 판단이 요구되는 부분이나 중요한 가정 및 추정이 요구되는 부분은 주석 3에서 설명하고 있습니다.

재무제표 작성에 적용된 중요한 회계정책은 아래 기술되어 있으며, 당기 재무제표의 작성에 적용된 중요한 회계정책은 아래에서 설명하는 기준서나 해석서의 도입과 관련된 영향을 제외하고는 전기 재무제표 작성시 채택한 회계정책과 동일합니다.

## 2.2 회계정책과 공시의 변경

### (1) 지점이 채택한 제·개정 기준서

지점은 2018년 1월 1일로 개시하는 회계기간부터 다음의 제·개정 기준서를 신규로 적용하였으며, 이로 인하여 재무제표에 미치는 유의적인 영향은 없습니다.

#### - 기준서 제1028호 '관계기업과 공동기업에 대한 투자' 개정

벤처캐피탈 투자기구, 뮤추얼펀드 등이 보유하는 관계기업이나 공동기업에 대한 투자지분을 지분법이 아닌 공정가치로 평가할 경우, 각각의 지분별로 선택 적용할 수 있음을 명확히 하였습니다. 벤처캐피탈 투자기구 등에 해당하지 않아 상기 면제규정을 적용하지 않으므로, 해당 개정이 재무제표에 미치는 중요한 영향은 없습니다.

#### - 기준서 제1040호 '투자부동산' 개정

부동산의 투자부동산으로 또는 투자부동산에서의 대체는 용도 변경의 증거가 존재하는 경우에만 가능하며, 동 기준서 문단 57은 이러한 상황의 예시임을 명확히 하였습니다. 또한, 건설중인 부동산도 계정대체 규정 적용 대상에 포함됨을 명확히 하였습니다. 해당 개정이 재무제표 미치는 중요한 영향은 없습니다.

#### - 기준서 제1102호 '주식기준보상' 개정

현금결제형에서 주식결제형으로 분류변경 시 조건변경 회계처리와 현금결제형 주식기준보상거래의 공정가치 측정방법이 주식결제형 주식기준보상거래와 동일함을 명확히 하였습니다. 동 개정으로 인해 재무제표에 중요한 영향은 없습니다.

- 해석서 제2122호 '외화 거래와 선지급·선수취 대가' 제정

제정된 해석서에 따르면, 관련 자산, 비용, 수익(또는 그 일부)의 최초 인식에 적용할 환율을 결정하기 위한 거래일은 대가를 선지급하거나 선수취하여 비화폐성자산이나 비화폐성부채를 최초로 인식하는 날입니다. 해당 해석서의 제정이 재무제표에 미치는 중요한 영향은 없습니다.

-기준서 제1115호 '고객과의 계약에서 생기는 수익'

지점은 기준서 제1115호 '고객과의 계약에서 생기는 수익'을 적용하였습니다. 기준서 제1115호의 경과규정에 따라 비교 표시된 재무제표는 재작성되지 않았으며 최초 적용 누적효과는 2018년 1월 1일에 이익잉여금(또는 자본)에 인식되도록 소급하여 적용하였습니다. 동 기준서의 적용이 재무제표에 미치는 중요한 영향은 없습니다.

(2) 지점이 적용하지 않은 제·개정 기준서 및 해석서

제정 또는 공포됐으나 2018년 1월 1일 이후 시작하는 회계연도에 시행일이 도래하지 않았고, 지점이 조기 적용하지 않은 제·개정 기준서 및 해석서는 다음과 같습니다.

- 기준서 제1116호 '리스'

2017년 5월 22일 제정된 기업회계기준서 제1116호 '리스'는 2019년 1월 1일 이후 최초로 시작되는 회계연도부터 적용하되 조기 적용할 수도 있습니다. 동 기준서는 현행 기업회계기준서 제1017호 '리스'를 대체할 예정입니다. 지점은 기업회계기준서 제1116호를 2019년 1월 1일 이후 시작되는 회계연도부터 적용할 예정입니다.

새로운 기준서는 단일 리스이용자 모형을 도입하여 리스기간이 12개월을 초과하고 기초자산이 소액이 아닌 모든 리스에 대하여 리스이용자가 자산과 부채를 인식하도록 요구합니다. 리스이용자는 사용권자산과 리스료 지급의무를 나타내는 리스부채를 인식해야 합니다.

지점은 기업회계기준서 제1116호의 최초 적용에 따른 재무적 영향을 평가하기 위하여 2018년 12월 31일 현재 상황 및 입수 가능한 정보에 기초하여 2019년 재무제표에 미치는 영향을 분석 중에 있으나, 지점이 이러한 분석을 완료하기 전까지는 재무적

영향에 대한 합리적 추정치를 제공하는 것이 실무상 어렵습니다.

- 기준서 제1109호 '금융상품'

2015년 9월 25일 제정된 기업회계기준서 제1109호 '금융상품'은 원칙적으로 2018년 1월 1일 이후 최초로 시작되는 회계연도부터 적용해야 하지만, 지점은 기업회계기준서 제1104호 '보험계약'이 개정·공표되어 기업회계기준서 제1109호의 적용을 한시적으로 면제 받을 수 있게 됨에 따라, 2021년까지 기업회계기준서 제1109호의 적용을 면제 받을 계획입니다. 지점은 2015년 12월 31일 현재 보험과 관련된 부채의 비율이 총부채금액의 80%를 초과하며 보험과 관련 없는 활동에 유의적으로 관여하고 있지 않음으로서 기업회계기준서 제1109호 적용의 한시적 면제 요건을 충족할 수 있어 기업회계기준서 제1109호는 2021년 1월 1일 이후 시작되는 회계연도부터 적용할 것으로 예상합니다.

보고기간 종료일 현재 기업회계기준서 1109호를 적용하였을 경우 금융자산 그룹별 공정가치와 당기 중 공정가치 변동내역은 다음과 같습니다(단위: 천원).

구 분	공정가치		공정가치 변동금액
	당기말	전기말	
원금과 이자만으로 구성되며 공정가치에 근거하여 거래되지 않는 항목(*)	421,604,024	400,980,110	20,623,914
그 외 금융자산	-	-	-
합 계	421,604,024	400,980,110	20,623,914

(\*) 기업회계기준서 제 1107호에서 정한 신용위험의 등급별 장부금액은 주석4에서 공시하고 있습니다.

- 기업회계기준서 제1019호 '종업원급여' 개정

확정급여제도의 변경으로 제도의 개정, 축소, 정산이 되는 경우 제도의 변경 이후 회계기간의 잔여기간에 대한 당기근무원가 및 순이자를 산정하기 위해 순확정급여부채(자산)의 재측정에 사용된 가정을 사용합니다. 또한, 자산인식상한의 영향으로 이전에 인식하지 않은 초과적립액의 감소도 과거근무원가나 정산손익의 일부로 당기손익에 반영합니다. 개정내용은 2019년 1월 1일 이후 최초로 시작되는 회계연도 이후 발생한 제도의 개정, 축소, 정산에 전진적으로 적용합니다.

- 기업회계기준서 제1028호 '관계기업과 공동기업에 대한 투자' 개정

관계기업이나 공동기업에 대한 다른 금융상품(지분법을 적용하지 않는 금융상품)이 K-IFRS 제1109호의 적용대상임을 명확히 하였으며, 관계기업이나 공동기업에 대한 순투자의 일부를 구성하는 장기투자지분의 손상 회계처리에 대해서는 K-IFRS 제1109호를 우선하여 적용하도록 개정하였습니다. 동 개정사항은 2019년 1월 1일 이후 시작하는 회계연도 후부터 적용되며, 조기도입이 가능합니다. 또한, 이 기준서의 최초 적용 시 기준서 제1109호의 경과규정을 적용하여 비교정보의 재작성이 요구되지 않으며, 소급적용으로 인한 효과는 최초 적용일의 기초이익잉여금(또는 적절한 다른 자본요소)에 반영합니다.

- 해석서 제2123호 '법인세 처리의 불확실성' 제정

제정된 해석서는 기업이 적용한 법인세 처리가 과세당국에 의해 인정될지에 대한 불확실성이 존재하는 경우 당기법인세와 이연법인세 인식 및 측정에 적용하며, 법인세 처리 불확실성의 회계단위와 재평가가 필요한 상황 등에 대한 지침을 포함하고 있습니다. 해석서는 2019년 1월 1일부터 적용되며 비교재무제표를 소급 재작성하거나 최초 적용연도 기초에 변경 효과를 반영하는 방법 중 선택할 수 있습니다.

- 연차개선 2015-2017

· 사업결합(K-IFRS 제1103호)

공동영업과 관련된 자산에 대한 권리와 부채에 대한 의무를 보유하다가 해당 공동영업(사업의 정의 충족)에 대한 지배력을 획득하는 것은 단계적으로 이루어지는 사업결합이므로, 취득자는 공동영업에 대하여 이전에 보유하고 있던 지분 전부를 재측정합니다. 이 개정 내용은 2019년 1월 1일 이후 처음 시작되는 회계연도 이후에 취득일이 속하는 사업결합부터 적용되며 조기 적용할 수 있습니다.

· 공동약정(K-IFRS 제1111호)

공동영업에 참여는 하지만 공동지배력을 보유하지 않은 공동영업 당사자가 공동영업에 대한 공동지배력을 획득하는 경우, 공동영업에 대하여 이전에 보유하고 있던 지분은 재측정하지 않습니다. 이 개정 내용은 2019년 1월 1일 이후 처음 시작되는 회계연도 이후에 공동지배력을 획득하는 거래부터 적용되며 조기 적용할 수 있습니다.

· 법인세(K-IFRS 제1012호)

K-IFRS 제1012호 문단 57A의 규정(배당의 세효과 인식시점과 인식항목을 규정)은 배당의 법인세효과 모두에 적용되며, 배당의 법인세효과를 원래 인식하였던 항목에 따라 당기손익, 기타포괄손익 또는 자본으로 인식하도록 개정되었습니다. 이 개정 내용은 2019년 1월 1일 이후 처음 시작되는 회계연도부터 적용하되 조기 적용할 수도 있습니다.

(3) 기타 회계변경

- 보험계약부채 적정성 평가

지점은 당기 중 보험업감독업무시행세칙 개정에 따라 할인율 산출구조와 현행추정치 조정방식 등의 변경사항을 포함한 보험계약부채적정성 평가 기준을 변경하였고, 이러한 평가기준의 변경이 미래현금흐름의 현행추정치에 대하여 더 신뢰성 있고 목적 적합한 정보를 제공한다고 보아 회계정책의 변경으로 적용하였습니다.

이러한 정책의 변경으로 인해 전기말 및 전기초 재무상태표와 전기의 포괄손익에 미치는 영향은 없으나, 전기말 및 전기초의 주식상 보험계약부채 잉여금액은 각각 2,069백만원, 6,885백만원 증가하였습니다. 상기 회계정책 변경으로 인해 비교표시된 전기말 및 전기초의 주석은 재작성 되었습니다(주석 17참조).

## 2.3 외화환산

### (1) 기능통화와 표시통화

지점은 재무제표에 포함되는 항목들을 영업활동이 이루어지는 주된 경제환경에서의 통화("기능통화")를 적용하여 측정하고 있습니다. 지점의 기능통화는 대한민국 원화이며, 재무제표는 대한민국 원화로 표시되어 있습니다.

### (2) 외화거래와 보고기간말의 환산

외화거래는 거래일의 환율 또는 재측정되는 항목인 경우 평가일의 환율을 적용한 기능통화로 인식되고, 외화거래의 결제나 화폐성 외화 자산·부채의 환산에서 발생하는 외환차이는 당기손익으로 인식됩니다.

비화폐성 금융자산·부채로부터 발생하는 외환차이는 공정가치 변동손익의 일부로 보아 당기손익인식지분상품으로부터 발생하는 외환차이는 당기손익으로, 매도가능지분상품의 외환차이는 기타포괄손익에 포함하여 인식됩니다.

## 2.4 현금및현금성자산

현금및현금성자산은 보유 중인 현금, 은행예금, 기타 취득일 현재 만기일이 3개월 이내에 도래하는 매우 유동적인 단기투자자산을 포함하고 있습니다.

## 2.5 금융자산

### (1) 분류 및 측정

지점은 금융자산을 당기손익인식금융자산, 매도가능금융자산, 대여금및수취채권, 만기보유금융자산의 범주로 구분하고 있으며 금융자산의 정형화된 매매거래는 매매일에 인식됩니다.

금융자산의 정형화된 매매거래는 매매일에 인식됩니다. 금융자산은 최초 인식시점에

공정가치로 측정하며, 거래원가는 당기손익인식금융자산을 제외한 금융자산은 공정가치에 가산하고 당기손익인식금융자산의 경우에는 당기비용으로 처리됩니다. 최초 인식 이후 매도가능금융자산과 당기손익인식금융자산은 후속적으로 공정가치로 측정되고, 대여금및수취채권과 만기보유금융자산은 유효이자율법을 적용하여 상각후 원가로 측정됩니다.

당기손익인식금융자산의 공정가치 변동은 당기손익으로 인식되고, 매도가능금융자산의 공정가치변동은 기타포괄손익에 계상되어 이를 처분하거나 손상을 인식하는 때 자본에서 당기손익으로 재분류됩니다.

## (2) 손상

지점은 금융자산 또는 금융자산 집합의 손상 발생에 대한 객관적인 증거가 있는지를 매 보고기간말에 평가하고, 그 결과 손상되었다는 객관적인 증거가 있으며 손상사건이 신뢰성 있게 추정할 수 있는 금융자산의 추정 미래현금흐름에 영향을 미친 경우에는 손상차손을 인식하고 있습니다.

대여금및수취채권의 손상은 대손충당금 계정으로 차감표시되며, 그 외의 금융자산은 장부금액에서 직접 차감됩니다. 지점은 금융자산을 더 이상 회수하지 못할 것으로 판단되는 때에 해당 금융자산을 제각하고 있습니다.

지점의 금융자산이 손상되었다는 객관적인 증거에는 금융자산의 발행자나 지급의무자의 유의적인 재무적 어려움, 이자지급이나 원금상환이 3개월 이상 연체, 재무적 어려움으로 당해 금융자산에 대한 활성시장의 소멸 등이 포함됩니다. 또한, 매도가능지분상품의 공정가치가 원가로부터 유의적으로 하락하거나 지속적으로 하락하는 경우는 손상의 객관적인 증거에 해당됩니다.

## (3) 제거

지점은 금융자산을 양도한 경우라도 채무자의 채무불이행시의 소구권 등으로 양도한 금융자산의 소유에 따른 위험과 보상의 대부분을 지점이 보유하는 경우에는 이를 제거하지 않고 그 양도자산 전체를 계속하여 인식하되, 수취한 대가를 금융부채로 인식



하고 있습니다.

#### (4) 금융상품의 상계

금융자산과 부채는 인식한 자산과 부채에 대해 법적으로 집행가능한 상계권리를 현재 보유하고 있고, 순액으로 결제하거나 자산을 실현하는 동시에 부채를 결제할 의도를 가지고 있을 때 상계하여 재무상태표에 순액으로 표시합니다. 법적으로 집행가능한 상계권리는 미래사건에 좌우되지 않으며, 정상적인 사업과정의 경우와 채무불이행의 경우 및 지급불능이나 파산의 경우에도 집행가능한 것을 의미합니다.

#### 2.6 유형자산

유형자산은 역사적원가에서 감가상각누계액과 손상차손누계액을 차감하여 표시됩니다. 역사적원가는 자산의 취득에 직접적으로 관련된 지출을 포함합니다.

토지를 제외한 자산은 취득원가에서 잔존가치를 제외하고, 다음의 추정 경제적 내용연수에 걸쳐 정액법으로 상각됩니다.

구 분	추정 내용연수	상각방법
비 품	4년	정액법
임차점포시설물	5년	정액법
차량운반구	5년	정액법

유형자산의 감가상각방법과 잔존가치 및 경제적 내용연수는 매 보고기간 말에 재검토되고 필요한 경우 추정의 변경으로 회계처리 됩니다.

#### 2.7 무형자산

무형자산은 역사적 원가로 최초 인식되고, 원가에서 상각누계액과 손상차손누계액을 차감한 금액으로 표시됩니다.

영업권을 제외한 무형자산은 사용 가능한 시점부터 잔존가치를 영("0")으로 하여 아

래의 내용연수 동안 정액법으로 상각하고 있습니다. 다만, 일부 무형자산(회원권)에 대해서는 이를 이용할 수 있을 것으로 기대되는 기간에 대하여 예측가능한 제한이 없으므로 당해 무형자산의 내용연수가 비한정인 것으로 평가하고 상각하지 아니하고 있습니다.

구 분	추정 내용연수	상각방법
소프트웨어	4년	정액법

무형자산의 상각기간과 상각방법은 매 보고기간말에 재검토하고, 이를 변경하는 것이 적절하다고 판단되는 경우 회계추정의 변경으로 처리하고 있습니다.

## 2.8 재보험자산

지점은 출재한 보험계약에 대해 재보험사로부터 회수가능금액을 기타자산의 재보험자산의 과목으로 표시하고 있습니다. 지점은 재보험자산의 손상 발생에 대한 객관적인 증거가 있는지를 매 보고기간말에 평가하고 있습니다. 최초 인식 이후에 발생한 사건의 결과로 계약조건상의 모든 금액을 수령할 수 없을 것이라는 객관적인 증거가 있고, 재보험사로부터 수취할 금액에 대하여 당해 사건이 신뢰성 있게 측정가능한 영향을 미치는 경우 재보험자산이 손상되었다고 판단합니다. 재보험자산이 손상되면 당해 자산의 장부금액을 감소시키고 손상차손을 당기손익으로 인식하고 있습니다. 또한 지점은 보험업법 시행령 63조 3항에 의거 신용평가등급이 투자적격이 아니거나 재무건전성 기준을 충족하지 못하는 경우 재보험자산이 손상되었다고 보아 자산의 장부금액을 감소시키고 손상차손을 당기손익으로 인식합니다.

## 2.9 비금융자산의 손상

영업권이나 내용연수가 비한정인 무형자산에 대하여는 매년 자산손상을 시사하는 징후가 있을 때 손상검사를 수행하고 있습니다. 손상차손은 회수가능액(사용가치 또는 처분부대원가를 차감한 공정가치 중 높은 금액)을 초과하는 장부금액만큼 인식되고 영업권 이외의 비금융자산에 대한 손상차손은 매 보고기간말에 환입가능성이 검토됩니다.

## 2.10 금융부채

### (1) 분류 및 측정

당기손익인식금융부채는 단기매매목적의 금융상품입니다. 주로 단기간 내에 재매입할 목적으로 부담하는 금융부채는 단기매매금융부채로 분류됩니다. 또한, 위험회피회계의 대상이 아닌 파생상품이나 내재파생상품을 포함한 금융상품으로부터 분리된 파생상품도 단기매매금융부채로 분류됩니다.

당기손익인식금융부채, 금융보증계약, 금융자산의 양도가 제거조건을 충족하지 못하는 경우에 발생하는 금융부채를 제외한 모든 비파생금융부채를 상각후원가로 측정하는 금융부채로 분류되고 있으며, 재무상태표 상 "금융부채" 등으로 표시됩니다.

### (2) 제거

금융부채는 계약상 의무가 이행, 취소 또는 만료되어 소멸되거나 기존 금융부채의 조건이 실질적으로 변경된 경우에 재무상태표에서 제거됩니다.

## 2.11 보험계약 및 투자계약의 분류

지점은 계약당사자 일방(보험자)이 특정한 미래의 불확실한 사건(보험사건)으로 계약 상대방(보험계약자)에게 불리한 영향이 발생한 경우에 보험계약자에게 보상하기로 약정함으로써 보험계약자로부터 유의적 보험위험을 인수하는 계약을 보험계약으로 분류하고 있으며, 계약분류에 의해 보험계약으로 분류되면 계약에 대한 권리와 의무가 소멸할 때까지 보험계약입니다. 양적기준 유의성에 의하여 계약분류 후 보험계약 및 임의배당 요소가 있는 투자계약은 기업회계기준서 제1104호 '보험계약'이 적용되며, 임의배당 요소가 없는 투자계약은 기업회계기준서 제1039호 '금융상품'이 적용됩니다.

## 2.12 보험계약부채

지점은 보험업법 제120조 규정에 의거하여 보험약관과 보험료 및 책임준비금 산출방

법서에 따라 산출된 금액을 보험계약부채로 설정하고 있습니다. 보험계약부채 전입액은 보고기간말 총액과 전기말 총액의 차액만을 계상하도록 규정되어 있으며 보험계약부채의 개별내용은 다음과 같습니다.

#### (1) 지급준비금

보고기간말 현재 보험계약과 관련하여 보험금, 환급금 또는 계약자배당금에 관하여 소송에 계류 중에 있는 금액이나 지급이 확정된 금액과 이미 보험사고의 발생으로 인하여 보험금 등으로 지급하여야 할 의무가 있다고 인정되는 금액 중 아직 지급되지 아니한 금액에 소송이나 중재 등 보험사고 해결과정에서 발생하는 비용 등을 가산하고, 보험사고의 해결과정에서 취득하는 담보자산의 매각 또는 구상권 등 기타 권리의 행사로 인한 회수가능액을 차감한 금액입니다.

한편, 지점은 보험업감독규정 및 보험업감독업무시행세칙에 따라 보험사고가 이미 발생하였으나 아직 보험회사에 청구되지 아니한 사고에 대해 향후 지급될 보험금 추정액인 미보고발생손해액(IBNR)에 대한 지급준비금을 적립하고 있습니다.

#### (2) 보험료적립금

보고기간말 현재 보험금의 지급사유가 발생하지 아니한 계약에 대하여 만기 및 해약될 경우에 계약자 또는 수익자에게 지급하여야 할 만기환급금 및 해지환급금 해당액입니다.

#### (3) 미경과보험료적립금

당사업연도에 속하는 수입보험료 중 보고기간말 현재 기간이 경과하지 아니한 보험료 상당액입니다.

### 2.13 부채적정성 테스트

지점은 한국채택국제회계기준서 제1104호 '보험계약'이 적용되는 모든 계약에 대하여 옵션·보증 및 보험금처리원가로 인한 현금흐름 등 보고기간말 현재의 보험계약

으로부터 발생할 것으로 예상되는 모든 현금유입액과 현금유출액의 현행 추정을 고려하여 부채적정성 평가를 실시하며, 부채부족분이 발생하는 경우 부채를 추가로 적립합니다. 장기보험의 경우에는 미래 현금흐름을 미래운용자산수익률로 할인하며, 일반보험 및 자동차보험의 경우에는 현재가치 할인을 적용하지 않습니다. 보험료 적립금과 미경과보험료적립금의 경우 부채적정성 평가시 미래 발생할 보험금, 사업비, 영업보험료 등 모든 현금흐름을 고려합니다. 지급준비금의 경우 여러가지 통계적 방식 중 지급보험금 추세에 적합하다고 판단되는 모형을 선택하고, 이를 이용하여 개별추산보험금의 적정성을 평가합니다.

#### 2.14 보험금처리원가(손해조사비)

보험금처리원가는 사고건의 처리 및 지급과 관련한 비용으로 보험금 지급에 수반되는 비용입니다. 지점은 매 보고기간말 현재 보험금 등의 지급사유가 발생한 계약에 대하여 향후 손해사정에 소요될 것으로 예상되는 금액을 손해조사준비금(지급준비금에 포함함)으로 적립하고 있습니다.

#### 2.15 구상채권

지점은 보험업회계처리준칙 및 보험업감독규정에 따라 보고기간말 현재 과거 보험사고 발생으로 지급된 보험금 중 보험사고의 해결과정에서 취득한 담보자산의 매각 또는 구상권 등 기타 권리의 행사로 인한 회수가능가액을 과거 3년간 실제구상율에 의한 회수율을 기초로 산출하여 구상채권으로 계상하고 있습니다.

#### 2.16 신계약비

지점은 보험업회계처리준칙에 의거하여 장기보험계약으로 인하여 발생한 신계약비(예정신계약비를 초과하는 금액은 제외)를 당해 보험계약의 유지기간에 걸쳐 균등하게 상각하여 비용으로 처리하고 있습니다. 다만, 예정신계약비를 초과하는 금액과 신계약비를 조기에 회수할 목적으로 부가보험료의 비율이 보험기간의 초기에 높게 되어 있는 경우의 신계약비는 당해연도에 비용으로 처리하고 있습니다.

신계약비의 상각은 보험료 납입기간이 7년을 초과하는 경우에는 상각기간을 7년으

로 하여 상각하고 있으며, 해약일(해약이전에 보험계약이 실효된 경우에는 실효일로 함)에 미상각잔액이 있는 경우에는 해약일이 속하는 보고기간에 전액 상각하고 있습니다.

## 2.17 재보험계약

한국채택국제회계기준 제1104호 '보험계약'에 따라 재보험계약상 재보험계약자의 순 계약상 권리로 다음을 상계하지 아니합니다. 재보험자산은 손상여부를 고려하여, 재보험계약자의 재보험자산이 손상되면 당해 자산의 장부금액을 감소시키고, 손상차손을 당기손익으로 인식합니다.

- ① 재보험자산과 관련 보험부채
- ② 재보험계약에서 발생한 수익 또는 비용과 관련 보험계약에서 발생한 비용 또는 수익

## 2.18 비상위험준비금

지점은 예측불가능한 위험으로 인한 거대손실을 보전하기 위하여, 보유보험료에 적립기준율을 곱한 금액의 100분의 35 이상 100분의 100 이하 해당액을, 보고기간 결산일 전 1년간의 경과보험료의 50%를 한도로 매기 비상위험준비금으로 적립하고 있습니다.

또한, 보험종목별로 경과위험손해율이 화재: 120%, 해상·특종: 110%, 보증: 140%를 초과(수재 및 해외원보험은 경과손해율이 80%를 초과)하는 경우 그 초과금액 이내에서 환입할 수 있습니다.

비상위험준비금은 기존의 준비금이 결산일 현재 적립하여야 하는 비상위험준비금을 초과하는 경우에는 그 초과금액을 환입 처리할 수 있고, 미처리결손금이 있는 경우에는 미처리결손금이 처리된 때부터 비상위험준비금을 적립하고 있습니다.

## 2.19 대손준비금

지점은 보험업감독규정에 근거하여 한국채택국제회계기준 제1039호에 의한 대손충당금이 감독목적상 요구되는 총당금 적립액 합계금액에 미달하는 금액만큼을 이익잉여금의 처분을 통하여 대손준비금으로 적립하고 있습니다. 동 대손준비금은 기존의 대손준비금이 결산일 현재 적립하여야 하는 대손준비금을 초과하는 경우에는 그 초과금액을 환입 처리할 수 있고, 미처리결손금이 있는 경우에는 미처리결손금이 처리된 때부터 대손준비금을 적립하고 있습니다.

## 2.20 당기법인세 및 이연법인세

법인세비용은 당기법인세와 이연법인세로 구성됩니다. 법인세는 기타포괄손익이나 자본에 직접 인식된 항목과 관련된 금액은 해당 항목에서 직접 인식하며, 이를 제외하고는 당기손익으로 인식됩니다. 법인세비용은 보고기간말 현재 제정되었거나 실질적으로 제정된 세법에 기초하여 측정됩니다.

이연법인세는 자산과 부채의 장부금액과 세무기준액의 차이로 정의되는 일시적 차이에 대하여 장부금액을 회수하거나 결제할 때의 예상 법인세효과로 인식됩니다. 다만, 사업결합 이외의 거래에서 자산·부채를 최초로 인식할 때 발생하는 이연법인세자산과 부채는 그 거래가 회계이익이나 과세소득에 영향을 미치지 않는다면 인식되지 않습니다.

이연법인세자산은 차감할 일시적차이가 사용될 수 있는 미래 과세소득의 발생가능성이 높은 경우에 인식됩니다.

종속기업, 관계기업 및 공동기업 투자지분과 관련된 가산할 일시적차이에 대하여 소멸시점을 통제할 수 있고 예측가능한 미래에 일시적차이가 소멸하지 않을 가능성이 높은 경우를 제외하고 이연법인세부채를 인식하고 있습니다. 또한 이러한 자산으로부터 발생하는 차감할 일시적차이에 대하여 일시적차이가 예측가능한 미래에 소멸할 가능성이 높고 일시적차이가 사용될 수 있는 과세소득이 발생할 가능성이 높은 경우에만 이연법인세자산을 인식하고 있습니다.

이연법인세자산과 부채는 당기법인세자산과 당기법인세부채를 상계할 수 있는 법적으로 집행가능한 권리를 지점이 보유하고, 이연법인세자산과 부채가 동일한 과세당국에 의해서 부과되는 법인세와 관련이 있으면서 순액으로 결제할 의도가 있는 경우에 상계됩니다.

## 2.21 충당부채

충당부채는 의무를 이행하기 위하여 예상되는 지출액의 현재가치로 측정되며, 시간경과로 인한 충당부채의 증가는 이자비용으로 인식됩니다.

## 2.22 영업부문

지점은 보험업이 주 사업목적인 단일 영업부문으로 구성되어 있습니다.

## 2.23 종업원급여

### (1) 퇴직급여

지점은 확정급여제도의 퇴직연금제도를 운영하고 있으며, 일반적으로 주기적인 보험수리적 계산에 의해 산정된 금액을 보험회사나 수탁자가 관리하는 기금에 대한 지급을 통해 조달하고 있습니다. 지점은 확정급여제도를 운영하고 있습니다.

일반적으로 확정급여제도는 연령, 근속연수나 급여수준 등의 요소에 의하여 종업원이 퇴직할 때 지급받을 퇴직연금급여의 금액이 확정됩니다. 확정급여제도와 관련하여 채무상태표에 계상된 부채는 보고기간말 현재 확정급여채무의 현재가치에서 사외적립자산의 공정가치를 차감한 금액입니다. 확정급여채무는 매년 독립된 보험계리인에 의해 예측단위적립방식에 따라 산정되며, 확정급여채무의 현재가치는 그 지급시점과 만기가 유사한 우량회사채의 이자율로 기대미래현금유출액을 할인하여 산정됩니다. 한편, 순확정급여부채와 관련한 재측정요소는 기타포괄손익으로 인식됩니다.

제도개정, 축소 또는 정산이 발생하는 경우에는 과거근무월가 또는 정산으로 인한 손익은 당기손익으로 인식됩니다.



## (2) 주식기준보상

지점은 종업원으로부터 용역을 제공받은 대가로, 본사의 지분상품(주식선택권)을 부여하는 여러 종류의 주식결제형 주식기준보상제도를 운영하고 있습니다. 주식선택권을 부여한 대가로 받는 종업원의 근무용역에 대한 공정가치는 보상원가로 인식하고 있습니다. 보상원가는 시장성과조건과 비가득조건을 고려하여 부여한 지분상품의 공정가치에 기초하여 결정됩니다.

## 2.24 수익인식

수익금액을 신뢰성 있게 측정할 수 있고, 미래의 경제적 효익이 기업에 유입될 가능성이 높으며, 다음에서 설명하고 있는 지점의 활동별 특정 요건을 충족하는 경우에 수익을 인식하고 있습니다. 추정은 고객의 유형, 거래의 유형 및 개별 거래조건 등의 과거 자료를 바탕으로 하고 있습니다.

### (1) 보험료수익

보험료수익은 보험료의 회수기일이 도래한 때 수익으로 인식하고 있습니다. 다만, 보험료납입의 유예로 인하여 보험기간 개시일 현재 제1회 보험료(전기납) 또는 보험료 전액(일시납)이 회수되지 않은 보험계약의 경우에는 보험기간 개시일이 속하는 보고기간의 수익으로 인식하고 있습니다. 보험료의 연체 등의 사유로 보험료의 납입이 유예되거나 보험계약이 실효된 경우와 보험료의 납입이 면제되는 경우에는 회수기일이 도래하더라도 수익으로 인식하지 않고 있습니다.

### (2) 이자수익

이자수익은 시간의 경과에 따라 유효이자율법에 의하여 인식됩니다. 채권 손상이 발생하는 경우 채권금액의 장부금액은 회수가능액까지 감액되며, 시간의 경과에 따라 증가하는 부분은 이자수익으로 인식됩니다. 한편, 손상채권에 대한 이자수익은 최초 유효이자율에 의하여 인식됩니다.

## 2.25 리스

리스는 리스제공자가 자산의 사용권을 일정기간 동안 리스이용자에게 이전하고 리스이용자는 그 대가로 사용료를 리스제공자에게 지급하는 계약입니다. 리스자산의 소유에 따른 위험과 보상의 대부분이 지점에 이전되지 않은 리스는 운용리스로 분류되고, 리스지급액은 리스기간 동안 정액기준으로 비용 인식됩니다.

리스자산의 소유에 따른 위험과 보상의 대부분이 지점에 이전되는 리스는 금융리스로 분류되고 리스자산의 공정가치와 최소리스료의 현재가치 중 작은 금액이 리스기간개시일에 각각 리스자산과 리스부채로 계상됩니다.

리스약정일에 리스자산의 소유에 따른 위험과 보상의 대부분을 이전하는 리스는 금융리스로 분류되고, 금융리스 이외의 모든 리스는 운용리스로 분류됩니다. 운용리스로부터 발생하는 리스료수익은 리스기간에 걸쳐 정액기준으로 인식되고, 운용리스의 협상 및 계약단계에서 발생한 리스개설직접원가는 리스자산의 장부금액에 가산한 후 리스료수익에 대응하여 리스기간 동안 비용으로 인식됩니다.

## 2.26 재무제표 승인

지점의 재무제표는 2019년 3월 20일자로 지점장의 승인에 의하여 확정되었으며, 추후 다른 수정공시 요구가 없는 한 재무제표 제출일을 재무제표가 확정된 날로 간주합니다.

### 3. 중요한 회계적 추정 및 가정

지점은 미래에 대하여 추정 및 가정을 하고 있습니다. 추정 및 가정은 지속적으로 평가되며, 과거 경험과 현재의 상황에서 합리적으로 예측가능한 미래의 사건을 고려하여 이루어집니다. 이러한 회계추정은 실제 결과와 다를 수도 있습니다. 다음 보고기간에 자산 및 부채 장부금액에 조정을 영향을 미칠 수 있는 유의적 위험에 대한 추정 및 가정은 다음과 같습니다.

#### 3.1 법인세

지점의 과세소득에 대한 법인세는 다양한 국가의 세법 및 과세당국의 결정을 적용하여 산정되므로 최종 세효과를 산정하는 데에는 불확실성이 존재합니다. (주석 24 참조)

#### 3.2 대손충당금

지점은 대여금및수취채권에 대해서 손상을 평가하여 대손충당금을 설정합니다. 이러한 신용손실에 대한 충당금의 정확성은 개별평가 대손충당금 추정을 위한 차주별 기대현금흐름의 추정과 집합평가 대손충당금 추정을 위해 사용된 모형의 가정과 변수들에 의해 결정됩니다.

#### 3.3 충당부채

지점은 보고기간말 현재 주석 20에서 설명하는 바와 같이 복구비용과 관련한 충당부채를 계상하고 있습니다. 이러한 충당부채는 과거 경험에 기초한 추정에 근거하여 결정됩니다.

#### 3.4 금융상품의 공정가치

활성시장에서 거래되지 않는 금융상품의 공정가치는 원칙적으로 평가기법을 사용하여 결정됩니다. 지점은 보고기간말 현재 중요한 시장상황에 기초하여 다양한 평가기법의 선택 및 가정에 대한 판단을 하고 있습니다.

### 3.5 순확정급여부채

순확정급여부채의 현재가치는 보험수리적방식에 의해 결정되는 다양한 요소들 특히 할인율의 변동에 영향을 받습니다. (주석 19 참조)

### 3.6 보험계약부채

지점은 보험업감독규정 및 보험업감독업무시행세칙에 따라 보험사고가 이미 발생하였으나 아직 보험회사에 청구되지 아니한 사고에 대해 향후 지급될 보험금 추정액인 미보고발생손해액(IBNR)에 대한 지급준비금을 적립하고 있습니다.

## 4. 위험 관리

### 4.1 위험관리개요

#### 4.1.1 위험관리 정책 등 체제 전반에 관한 사항

##### (1) 리스크 관리 정책

지점의 안정적인 성장과 고객의 이익 제고를 위해 경영상 발생할 수 있는 제반 리스크를 전사적 차원에서 통합 관리하고 있습니다.

##### (2) 리스크 관리 전략

리스크관리위원회를 통해 지점의 보험위험 관리를 위한 손해율 분석 및 재보험 전략 등 주요 리스크 관리 전략을 수립하고 운용하고 있습니다.

##### (3) 리스크 관리 절차

상품개발, 보험심사, 영업계획 등 제반 프로세스 상에서 발생 가능한 리스크를 관리하고 리스크 계량화, 수익성 평가 등을 수행하여 유관부서와 협의를 통해 리스크 관리대책을 수립하며, 수립된 리스크 관리 대책에 따른 결과 모니터링 및 피드백을 실

시합니다.

#### 4.1.2 자본적정성 평가 및 관리절차에 관한 사항

현재 지점의 자본적정성 평가는 위험기준지급여력제도(RBC)를 통해 이루어지고 있습니다. 지점은 위험기준지급여력제도를 활용하여 경영목표 수립시 반영하고 있습니다.

#### 4.1.3 리스크관리위원회 및 위험관리조직의 구조와 기능

지점은 리스크관리위원회를 두고 전사적으로 리스크 관련 사항을 심의/의결 하고 있으며, 이를 지원하기 위한 RM(Risk Management)부서를 설치하고 있습니다.

#### 4.1.4 위험관리체계구축을 위한 활동

지점은 체계적인 위험관리를 위해 리스크 관리위원회를 두고 있으며, 리스크 관리위원회는 리스크 관련 주요사항에 대한 의사결정을 수행하고 있습니다. 리스크 관리 위원회는 리스크 허용한도 설정 및 평가 기준과 절차를 문서화하여 관리하고 있습니다.

#### [리스크한도 설정 및 관리현황]

- 리스크 허용한도는 리스크관리 위원회에서 정함
- 리스크 허용한도는 자본적정성이 확보/유지 될 수 있는 범위내에서 설정
- 설정된 리스크 허용한도를 초과하지 않도록 관리하며 리스크한도 설정과 운영상황을 주기적으로 점검함
- 리스크 한도초과 및 주요 리스크변동사항 발생시 리스크관리위원회에 보고하도록 규정

### 4.2 보험위험

#### 4.2.1 일반손해보험

보험리스크는 지점의 고유업무인 보험계약의 인수 및 보험금 지급과 관련하여 발생하는 리스크로 예상치 못한 손해율 증가 등으로 인해 손실이 발생할 수 있는 리스크를 의미합니다.

- 보험가격리스크 : 보험료 산출시 반영한 예정위험율 및 예정사업비율을 초과하여 손실이 발생할 수 있는 리스크입니다.
- 준비금리스크 : 평가시점에 적립된 지급준비금이 향후 지급될 보험금보다 부족하여 손실이 발생할 수 있는 리스크입니다.

(1) 익스포저

보험가격리스크의 익스포저는 평가시점 직전 1년간의 보유보험료이며, 준비금리스크의 익스포저는 평가시점의 보유지급준비금입니다.

(a) 익스포저 현황

(i) 보험가격익스포저(단위: 천원)

구 분	당 기			
	보유보험료			
	원수(A)	수재(B)	출재(C)	계(D=A+B-C)
1. 화재, 기술보험	146,993	5,719,473	1,283,587	4,582,879
2. 종합보험	16,645,130	18,994,830	15,876,778	19,763,182
3. 해상보험	23,759,453	3,574,002	9,323,204	18,010,251
4. 상해보험	29,072,663	18,691,264	15,024,083	32,739,844
5. 근재, 책임보험	21,595,902	38,908,527	12,513,113	47,991,316
6. 기타일반보험	5,342	1,855	454	6,743
합 계	91,225,483	85,889,951	54,021,219	123,094,215

구 분	전 기			
	보유보험료			
	원수(A)	수재(B)	출재(C)	계(D=A+B-C)
1. 화재, 기술보험	87,218	2,420,805	1,755,921	752,102
2. 종합보험	13,494,457	26,069,184	17,026,937	22,536,704
3. 해상보험	22,116,738	3,995,013	4,923,123	21,188,628
4. 상해보험	26,167,072	19,918,017	13,062,616	33,022,473

구 분	전 기			
	보유보험료			
	원수(A)	수재(B)	출재(C)	계(D=A+B-C)
5. 근재, 책임보험	18,940,485	37,153,395	15,093,444	41,000,436
6. 기타일반보험	-	66,424	-	66,424
합 계	80,805,970	89,622,838	51,862,041	118,566,767

(ii) 준비금 익스포져(단위: 천원)

구 분	당 기			
	보유지급준비금			
	원수(A)	수재(B)	출재(C)	계(D=A+B-C)
1. 화재, 기술보험	19,166	1,909,837	939,299	989,704
2. 종합보험	3,008,585	12,035,341	6,736,474	8,307,452
3. 해상보험	8,967,704	1,709,062	1,939,283	8,737,482
4. 상해보험	4,494,937	6,177,607	2,186,333	8,486,211
5. 근재, 책임보험	9,803,628	18,461,147	6,795,481	21,469,294
6. 기타일반보험	1,105	155	553	707
합 계	26,295,125	40,293,149	18,597,423	47,990,851

구 분	전 기			
	보유지급준비금			
	원수(A)	수재(B)	출재(C)	계(D=A+B-C)
1. 화재, 기술보험	8,999	862,663	320,945	550,717
2. 종합보험	2,464,623	17,826,302	5,104,961	15,185,964
3. 해상보험	8,101,564	2,691,868	2,279,584	8,513,848
4. 상해보험	5,943,128	2,591,721	2,865,743	5,669,106
5. 근재, 책임보험	6,809,098	27,176,380	7,490,478	26,495,000
6. 기타일반보험	-	1,236	-	1,236
합 계	23,327,412	51,150,170	18,061,711	56,415,871

(2) 측정 및 관리방법

지점은 감독기준의 위험기준지급여력제도를 통해 보험리스크를 측정하고 있습니다. 계량화된 보험리스크는 아래와 같이 산정됩니다.

$$\cdot \text{보험리스크} = \sqrt{[(\text{가격리스크})^2 + (\text{준비금리스크})^2 + 2 * 0.25 * \text{가격리스크} * \text{준비금리스크}]}$$

- 가격리스크 = 직전 1년 보유보험료\*위험계수
- 준비금리스크 = 보유지급준비금\*위험계수

지점은 계량화된 보험리스크를 기초로 손해를 관리 및 언더라이팅 정책을 수립하고 이행하며, 교육을 통해 지침을 전파하는 등의 업무를 통해 보험리스크 관리업무를 수행합니다.

### (3) 가격설정의 적정성

각 분기별 직전 1년 위험보험료 대비 보험금비율은 아래와 같습니다. 2018년 12월말 현재 위험보험료 대비 보험금비율은 73.92%(2017년 12월말: 78.51%) 수준입니다.

구 분	당 기			
	1분기	2분기	3분기	4분기
일반보험	76.25%	72.64%	74.70%	73.92%

구 분	전 기			
	1분기	2분기	3분기	4분기
일반보험	83.08%	70.04%	77.85%	78.51%

### (4) 지급준비금 적립의 적정성

지점은 감독기준 상의 지급준비금 산출 기준에 따라 지급준비금의 각 항목을 산출합니다. 총량추산은 지급보험금진전추이방식(PLDM), 평균지급보험금방식(APM) 등 감독규정 상 허용된 방식을 적용하여 산출합니다. 또한 선임계리사는 총량추산방식 검증 및 개별추산액의 완성성 검사 등을 통해 지급준비금의 적정성을 정기적으로 검증하고 있습니다.



(5) 보험금의 진전추이

당기 및 전기 중 일반보험 진전추이 내역은 다음과 같습니다(단위: 백만원).

당 기	진전연도							
	사고년도	1	2	3	4	5	6	7
FYD-6	30,450	41,094	43,758	64,017	74,540	74,540	74,581	
FYD-5	17,976	28,833	31,082	31,429	31,615	31,618		
FYD-4	15,901	25,665	27,542	28,384	28,725			
FYD-3	15,564	26,775	28,889	29,977				
FYD-2	14,557	22,987	25,032					
FYD-1	13,426	22,263						
FYD	15,298							

구 분	당 기		
	추정보험금	누적지급보험금	지급준비금
FYD-6	74,581	74,581	-
FYD-5	31,670	31,618	52
FYD-4	28,959	28,725	234
FYD-3	30,550	29,977	573
FYD-2	26,233	25,032	1,201
FYD-1	25,678	22,263	3,415
FYD	30,457	15,298	15,159

전 기	진전연도							
	사고년도	1	2	3	4	5	6	7
FYD-6	27,925	46,126	49,031	49,298	49,667	49,716	49,768	
FYD-5	30,450	41,094	43,758	64,017	74,540	74,540		
FYD-4	17,976	28,833	31,082	31,429	31,615			
FYD-3	15,901	25,665	27,542	28,384				
FYD-2	15,564	26,775	28,889					
FYD-1	14,557	22,987						
FYD	12,810							

구 분	전 기		
	추정보험금	누적지급보험금	지급준비금
FYD-6	49,768	49,768	-
FYD-5	74,581	74,540	41

구 분	전 기		
	추정보험금	누적지급보험금	지급준비금
FYD-4	31,670	31,615	55
FYD-3	28,647	28,384	263
FYD-2	29,884	28,889	995
FYD-1	25,965	22,987	2,978
FYD	24,668	12,810	11,858

#### 4.2.2 장기손해보험

보험리스크는 지점의 고유업무인 보험계약의 인수 및 보험금 지급과 관련하여 발생하는 리스크로 예상치 못한 손해를 증가 등으로 인해 손실이 발생할 수 있는 리스크를 의미합니다.

- 보험가격리스크 : 보험료 산출 시 반영한 예정위험율 및 예정사업비율을 초과하여 손실이 발생할 수 있는 리스크입니다.

##### (1) 익스포져

보험가격리스크의 익스포져는 평가시점 직전 1년간의 보유위험보험료입니다.

##### (a) 보험가격 익스포져(단위: 천원)

구 분	당 기			
	보유위험보험료			
	원수(A)	수재(B)	출재(C)	계(D=A+B-C)
사망후유장해	12,211,540	-	6,199,213	6,012,327
상해생존	3,052,350	-	1,654,200	1,398,150
질병생존	182,900,150	761,969	90,675,394	92,986,725
재물	10,356,763	-	5,003,792	5,352,971
실손의료비	3,574,798	-	2,313,095	1,261,703
기타	3,542,925	-	1,679,603	1,863,322
합 계	215,638,526	761,969	107,525,297	108,875,198

구 분	전 기			
	보유위험보험료			
	원수(A)	수재(B)	출재(C)	계(D=A+B-C)
사망후유장해	12,015,027	-	6,650,713	5,364,314
상해생존	3,046,250	-	1,861,159	1,185,091
질병생존	161,372,025	736,754	80,607,420	81,501,359
재물	4,737,419	-	2,167,145	2,570,274
실손의료비	4,900,888	-	3,324,799	1,576,089
기타	3,533,343	-	1,692,800	1,840,543
합 계	189,604,952	736,754	96,304,036	94,037,670

## (2) 측정 및 관리방법

지점은 감독기준의 위험기준지급여력제도를 통해 보험리스크를 측정하고 있습니다. 계량화된 보험리스크는 아래와 같이 산정됩니다.

- 보험리스크 = 직전 1년 보유경과위험보험료\*위험계수

지점은 계량화된 보험리스크를 기초로 손해율 관리 및 언더라이팅 정책을 수립하고 이행하며, 교육을 통해 지침을 전파하는 등의 업무를 통해 보험리스크 관리업무를 수행합니다.

## (3) 가격설정의 적정성

각 분기별 직전 1년 위험보험료 대비 보험금비율은 아래와 같습니다. 2018년 12월말 현재 위험보험료 대비 보험금비율은 67.70%(2017년 12월말: 67.38%) 수준입니다.

구 분	당 기			
	1분기	2분기	3분기	4분기
장기손해보험	67.87%	67.12%	68.92%	67.70%

구 분	전 기			
	1분기	2분기	3분기	4분기
장기손해보험	67.59%	65.54%	68.26%	67.38%

(4) 위험율, 해지율의 변화에 따른 민감도 분석

지점은 보험자의 미래현금흐름의 금액, 시기 및 불확실성에 중요한 영향을 미친다고 판단하는 할인율, 손해율 및 사업비율 등을 기초하여 민감도분석을 실시하여 보험위험을 관리하고 있습니다.

(5) 보험금의 진전추이

당기 및 전기 중 장기보험 진전추이 내역은 다음과 같습니다(단위: 백만원).

당 기 사고년도	진전연도				
	1	2	3	4	5
FYD-4	53,063	80,504	86,129	87,506	88,038
FYD-3	62,885	98,712	107,677	110,728	
FYD-2	58,097	95,993	104,536		
FYD-1	61,963	101,098			
FYD	73,714				

구 분	당 기		
	추정보험금	누적지급보험금	지급준비금
FYD-4	88,038	88,038	-
FYD-3	111,585	110,728	857
FYD-2	108,039	104,536	3,503
FYD-1	113,977	101,098	12,879
FYD	138,710	73,714	64,996

전 기 사고년도	진전연도				
	1	2	3	4	5
FYD-4	37,893	53,909	56,281	56,996	57,116
FYD-3	53,063	80,504	86,129	87,506	
FYD-2	62,885	98,712	107,677		
FYD-1	58,097	95,993			
FYD	61,963				

구 분	전 기		
	추정보험금	누적지급보험금	지급준비금
FYD-4	57,116	57,116	-
FYD-3	88,057	87,506	551
FYD-2	110,881	107,677	3,204
FYD-1	108,942	95,993	12,949
FYD	120,319	61,963	58,356

#### 4.2.3 보험위험의 집중 및 재보험정책

재보험은 지점의 리스크 전가 전략으로 각 계약의 위험도를 평가하여 출재 및 보유한도를 결정하고 있습니다. 또한 리스크관리위원회에서 보유한도, 예상손익 등을 고려하여 재보험관리를 하고 있습니다.

##### (1) 수입보험료의 집중도(단위: 천원, %)

구 분	당 기		전 기	
	금 액	비 중	금 액	비 중
국 내	646,023,649	99.6%	587,263,461	100%
해 외	2,814,226	0.4%	-	-
합 계	648,837,875	100%	587,263,461	100%

##### (2) 주요 재보험사의 출재보험료의 집중도

당기 및 전기 중 주요 비중을 차지하는 재보험자에 대한 집중도와 신용등급은 다음과 같습니다(단위: 천원, %).

구 분	당 기			전 기		
	출재보험료	비 중	신용등급 (*1)	출재보험료	비 중	신용등급 (*1)
Chubb Tempest Reinsurance Ltd.	181,145,610	86.41%	AAA	185,168,087	93.70%	AAA
Chubb INA Overseas Insurance Company Ltd.	22,336,552	10.65%	AAA	7,362,279	3.73%	AAA

(\*1) 상기 신용등급은 RBC기준 등급입니다.

### 4.3 금리위험관리

금리리스크란 미래 시장금리의 변동 및 자산과 부채의 만기구조 불일치로 발생할 수 있는 경제적손실을 의미합니다.

#### 4.3.1 측정 및 관리

지점은 감독기준의 위험기준지급여력제도의 금리민감도(듀레이션)을 통해 금리리스크를 이용하여 측정 및 관리하고 있습니다. 표준모형의 금리리스크는 다음의 방식으로 산정합니다.

$$\cdot \text{금리리스크} = | \text{자산금리민감액} - \text{부채금리민감액} | * \text{금리변동계수}$$

#### 4.3.2 익스포저

평가시점 이자를 수취하는 대출채권, 매도가능증권 등의 자산과 장기손해보험의 보험료적립금(해약공제액차감)과 미경과보험료적립금의 부채로 구성되어 있습니다 (단위: 천원).

구 분	당 기	전 기
1. 금리부부채	30,876,637	43,646,273
- 금리확정형	29,734,853	41,242,736
- 금리연동형	1,141,784	2,403,537
2. 금리부자산	134,463,270	123,091,800
- 예치금	2,638,671	2,942,823
- 매도가능증권	131,824,599	120,148,977

#### 4.3.3 금리민감도

일반적으로 금리 상승 국면에서는 자산과 부채의 가치와 듀레이션이 감소하며, 금리 하락 국면에서는 자산과 부채의 가치와 듀레이션이 증가합니다. 자산의 듀레이션이 부채의 듀레이션보다 짧은 경우 금리하락시 자산가치 상승이 부채가치 상승보다 작

아 금리리스크가 증가합니다.

당기 및 전기말 현재 잔존만기별 자산 및 부채 익스포저 현황은 다음과 같습니다(단위: 천원).

구 분	당기말			
	1년 이하	1년 초과 3년 이하	3년 초과	합 계
금리부자산	42,658,801	71,800,771	20,003,698	134,463,270
금리부부채	(1,153,765)	(390,691)	(29,332,179)	(30,876,635)
갭	41,505,036	71,410,080	(9,328,481)	103,586,635

구 분	전기말			
	1년 이하	1년 초과 3년 이하	3년 초과	합 계
금리부자산	29,968,739	53,966,907	39,156,154	123,091,800
금리부부채	(1,611,749)	(1,222,438)	(40,812,086)	(43,646,273)
갭	28,356,990	52,744,469	(1,655,932)	79,445,527

#### 4.4 신용위험관리

신용리스크란 채무자의 부도, 거래상대방의 계약불이행 등으로 발생할 수 있는 손실 중 예상손실을 초과하는 위험액을 의미합니다. 예상손실에 대해서는 대손충당금 및 대손준비금을 적립하므로, 신용리스크는 미예상손실입니다.

##### 4.4.1 익스포저

(1) 평가시점 거래상대방의 채무불이행 등에 의해 가치 또는 손익이 변화하는 예금, 매도가능증권, 대출채권, 기타수취채권 등의 자산가치로 계산합니다.

(2) 당기 및 전기말 현재 신용위험익스포저 현황은 다음과 같습니다. 다음 금액은 대손충당금 반영 전이며, 현재가치 조정액 반영 전 금액입니다(단위: 천원).

구 분	당 기	전 기
현금및예치금	20,851,855	24,560,382

구 분	당 기	전 기
매도가능금융자산	341,571,149	332,050,483
대출채권	305,524	398,285
기타수취채권	59,316,409	44,393,343
재보험거래(*)	78,007,519	72,302,254
합 계	500,052,456	473,704,747

(\*) RBC기준에 따라 출재보험료적립금은 제외하였습니다.

(3) 당기 및 전기말 현재 지점의 재보험거래 익스포져 현황은 다음과 같습니다. 다음 금액은 대손충당금 반영 전이며, 현재가치 조정액 반영 전 금액입니다. RBC기준에 따라 출재보험료적립금은 제외하였습니다(단위: 천원).

구 분	당 기					
	무위험	AAA	AA+-BB-	무등급	기 타	합 계
출재미경과보험료	-	15,889,762	-	-	-	15,889,762
출재지급준비금	-	62,117,757	-	-	-	62,117,757
합 계	-	78,007,519	-	-	-	78,007,519

구 분	전 기					
	무위험	AAA	AA+-BB-	무등급	기 타	합 계
출재미경과보험료	-	13,049,825	-	-	-	13,049,825
출재지급준비금	-	59,252,429	-	-	-	59,252,429
합 계	-	72,302,254	-	-	-	72,302,254

#### 4.4.2 측정 및 관리방법

지점은 감독기준의 위험기준지급여력제도를 통해 신용리스크를 측정하여 관리하고 있습니다. 신용리스크는 아래와 같은 방식으로 계량적으로 측정 및 관리됩니다.

· 신용리스크 = 익스포져 \* 위험계수

(1) 당기 및 전기말 현재 지점의 신용등급별 익스포져 현황은 다음과 같습니다. 아래 금액은 대손충당금 및 현재가치할인 반영 전 금액입니다(단위: 천원).



구 분	당기말					
	무위험	AAA	AA+ ~ BB-	무등급	기 타	합 계
현금및예치금	-	20,851,855	-	-	-	20,851,855
매도가능증권	341,571,149	-	-	-	-	341,571,149
대출채권	-	-	-	-	305,524	305,524
기타수취채권 (*1)	1,865,333	8,478,943	-	45,315,171	3,656,962	59,316,409
재보험자산	-	78,007,519	-	-	-	78,007,519
합 계	343,436,482	107,338,317	-	45,315,171	3,962,486	500,052,456

구 분	전기말					
	무위험	AAA	AA+ ~ BB-	무등급	기 타	합 계
현금및예치금	-	24,560,382	-	-	-	24,560,382
매도가능증권	332,050,483	-	-	-	-	332,050,483
대출채권	-	-	-	-	398,285	398,285
기타수취채권 (*1)	1,797,961	10,158,382	-	28,922,321	3,514,679	44,393,343
재보험자산	-	72,302,254	-	-	-	72,302,254
합 계	333,848,444	107,021,018	-	28,922,321	3,912,964	473,704,747

(\*1) 미수금, 보증금, 미수수익, 보험미수금 등을 기타수취채권으로 분류하였습니다.

(2) 대출채권 및 기타수취채권에 대한 연체 및 손상여부에 따른 구분은 다음과 같습니다(단위: 천원).

구 분	당기말	전기말
연체되지도 손상되지도 않은 대출채권 및 기타수취채권	57,214,992	43,097,353
연체되었으나 손상되지 않은 대출채권 및 기타수취채권	2,406,941	1,694,273
손상대출채권 및 기타수취채권	-	-
현재가치할인차금	(395,724)	(417,501)
합 계	59,226,209	44,374,125
대손충당금	(46,089)	(5,781)
총당금 차감 후 잔액	59,180,120	44,368,344

(3) 손상된 대출채권 및 기타수취채권

당기 및 전기말 현재 개별적으로 손상된 것으로 파악된 대출채권 및 기타수취채권은 없습니다.

(4) 대손충당금 평가방법별 대출채권

당기 및 전기말 현재 평가방법에 따른 대손충당금 설정내용은 다음과 같습니다. 아래 금액은 현재가치할인 반영 전 금액입니다(단위: 천원).

구 분	당기말								
	개별평가			집합평가			합 계		
	금 액	대손충당금	대손충당금 설정율	금 액	대손충당금	대손충당금 설정율	금 액	대손충당금	대손충당금 설정율
신용대출금	121,000	-	-	-	-	-	121,000	-	-
지급보증대출금	184,524	-	-	-	-	-	184,524	-	-
대출채권 합계	305,524	-	-	-	-	-	305,524	-	-
보험미수금	-	-	-	53,794,113	43,581	0.08%	53,794,113	43,581	0.08%
미수금	-	-	-	196,831	2,508	1.27%	196,831	2,508	1.27%
보증금	-	-	-	3,427,772	-	-	3,427,772	-	-
미수수익	1,865,333	-	-	-	-	-	1,865,333	-	-
공탁금	32,360	-	-	-	-	-	32,360	-	-
기타수취채권 합계	1,897,693	-	-	57,418,716	46,089	0.08%	59,316,409	46,089	0.08%
합 계	2,203,217	-	-	57,418,716	46,089	0.08%	59,621,933	46,089	0.08%

구 분	전기말								
	개별평가			집합평가			합 계		
	금 액	대손충당금	대손충당금 설정율	금 액	대손충당금	대손충당금 설정율	금 액	대손충당금	대손충당금 설정율
신용대출금	99,000	-	-	-	-	-	99,000	-	-
지급보증대출금	299,285	-	-	-	-	-	299,285	-	-
대출채권 합계	398,285	-	-	-	-	-	398,285	-	-
보험미수금	-	-	-	39,080,705	5,778	0.01%	39,080,705	5,778	0.01%
미수금	-	-	-	14,133	3	0.02%	14,133	3	0.02%
보증금	-	-	-	3,500,542	-	-	3,500,542	-	-
미수수익	1,797,963	-	-	-	-	-	1,797,963	-	-
공탁금	-	-	-	-	-	-	-	-	-
기타수취채권 합계	1,797,963	-	-	42,595,380	5,781	0.01%	44,393,343	5,781	0.01%
합 계	2,196,248	-	-	42,595,380	5,781	0.01%	44,791,628	5,781	0.01%

(5) 채무증권의 산업별 편중도 현황은 다음과 같습니다.

신용위험의 일종인 신용집중위험은 산업, 지역, 차주 별로 위험 노출의 집중도를 다양화함으로써 관리되고 있습니다(단위: 천원).

구 분	당기말	전기말
국가 및 공공기관	341,571,149	332,050,483

(6) 대출채권 및 기타수취채권의 산업별 편중도 현황은 다음과 같습니다. 아래 금액은 대손충당금 및 현재가치할인 반영 전 금액입니다(단위: 천원).

구 분	당기말		전기말	
	대출채권	기타수취채권	대출채권	기타수취채권
금융 및 보험업	-	53,794,113	-	31,973,165
기타	305,523	5,522,296	398,285	12,420,178
합 계	305,523	59,316,409	398,285	44,393,343

(7) 채무증권의 국가별 편중도 현황은 다음과 같습니다(단위: 천원).

구 분	당기말		
	한 국	기 타	합 계
매도가능금융자산	341,571,149	-	341,571,149

구 분	전기말		
	한 국	기 타	합 계
매도가능금융자산	332,050,483	-	332,050,483

#### 4.5 시장위험관리

##### 4.5.1 개념

시장리스크란 주가, 금리, 환율 등 시장가격의 변동으로 인한 자산 가치의 하락으로 지점에 손실이 발생할 위험을 의미합니다.

##### 4.5.2 익스포져

평가시점 시장변수의 변동에 따라 가치 및 손익이 변화하는 유가증권 및 외화로 표시된 자산과 부채입니다. 당기 및 전기말 현재 시장위험 익스포져 현황은 다음과 같습니다(단위: 천원).

구 분	당기말	전기말
주식 포지션	-	-

구 분	당기말	전기말
금리 포지션	-	-
외환 포지션	3,976,116	7,614,751
합 계	3,976,116	7,614,751

#### 4.5.3 측정 및 관리방법

감독기준의 위험기준지급여력제도를 통해 시장리스크를 측정하여 관리하고 있습니다. 시장리스크는 아래와 같은 방식으로 계량적으로 측정 및 관리됩니다.

- 시장리스크 = 익스포져 \* 위험계수

#### 4.5.4 민감도분석

지점은 시장상황 변화에 따른 수익과 자본의 변동을 이해하기 위해 연 1회 이상 민감도 분석을 포함한 스트레스 테스트를 실시하고 있습니다. 민감도 분석이란 다른 요소를 고정한 후 다음 하나의 위험 요소 변화로 인하여 발생하는 재무제표상의 변화를 의미하며, 주가지수, 이자율, 환율 변화 등의 위험요소의 변화를 반영합니다. 지점의 재무 상태는 경제적 환경의 변화에 따라 달라질 수 있으며, 따라서 민감도 분석을 미래 재무 상태의 변화를 나타내는 지표로 여겨져서는 안됩니다. 스트레스 테스트는 외환위기 상황과 같은 역사적 시나리오 및 가상 시나리오를 적용하여 지점의 주요 변동 상황을 측정합니다.

민감도 분석 결과는 다음과 같습니다(단위: 천원).

구 분		당 기		전 기	
		손익영향	자본영향	손익영향	자본영향
환율	원/달러 환율 100원 증가	(162,629)	(162,629)	9,924	9,924
	원/달러 환율 100원 감소	162,629	162,629	(9,924)	(9,924)
이자율	금리 100bp의 증가	(5,985,739)	(5,985,739)	(7,431,703)	(7,431,703)
	금리 100bp의 감소	5,985,739	5,985,739	7,431,703	7,431,703

## 4.6 유동성위험관리

### 4.6.1 개념

유동성위험은 지점이 자금의 조달, 운용기간의 불일치 또는 예기치 못한 자금의 유출 등으로 일시적 자금부족 사태가 발생하는 등에 따른 리스크를 의미합니다.

### 4.6.2 금융부채 잔존만기분석

보고기간 종료일 현재 해당기간의 이자금액이 포함된 잔여만기별 부채 내역은 다음과 같습니다(단위: 천원).

구 분	당기말				
	3개월 이내	3개월 초과 1년 이내	1년 초과 5년 이내	5년 초과	합 계
책임준비금(*)	651,547	502,218	4,868,954	24,853,917	30,876,636
보험미지급금	38,521,456	7,323,830	324,505	776	46,170,567
미지급금	504,380	210,332	596,721	11,000	1,322,433
합 계	39,677,383	8,036,380	5,790,180	24,865,693	78,369,636

구 분	전기말				
	3개월 이내	3개월 초과 1년 이내	1년 초과 5년 이내	5년 초과	합 계
책임준비금(*)	128,124	1,483,625	5,618,969	36,415,535	43,646,273
보험미지급금	34,673,213	8,241,745	220,940	-	43,135,898
미지급금	1,063	1,230	96,751	15,000	114,044
합 계	34,802,400	9,726,600	5,936,680	36,430,535	86,896,215

(\*) 미경과보험료와 해약식보험료적립금의 합계입니다.

### 4.6.3 측정 및 관리방법

지점은 스트레스 상황에서 발생 할 수 있는 단기 지급불능사태를 대리하기 위해 정기적으로 유동성비율을 모니터링하며 유동성 자산을 관리하고 있습니다. 유동성리스크는 아래와 같은 방식으로 계량적으로 측정 및 관리됩니다.

- 유동성리스크비율 = 발생가능지급보험금/(유동성자산+보완유동성자산\*30%)

## 4.7 운영위험관리

### 4.7.1 개념

운영리스크란 지점의 내부통제제도의 미흡, 임직원의 실수, 시스템 오류 등으로 인해 손실이 발생할 위험을 의미합니다.

### 4.7.2 인식 및 관리방법

- 부서/업무 단위별 표준업무절차(SOP), 업무매뉴얼 등 업무 프로세스를 문서화
- 민원담당자 지정운영 및 민원업무처리지침을 마련하여 민원 발생원인 및 사후관리체제 마련
- 준법감시부/내부감사부를 독립적으로 운용하여 내부통제교육 및 내부감사 실시
- 정기적으로 금융사고예방 체크리스트를 점검하는 등 운영리스크 관리

## 5. 현금및예치금

### (1) 현금및예치금 구성내역

보고기간 종료일 현재 현금및예치금 구성내역은 다음과 같습니다(단위: 천원).

계정과목	구분	당기말	전기말
현금및현금성자산	현금	900	900
	당좌예금	1	1
	보통예금	478,424	554,376
	외화예금	649,329	2,329,167
	기타예금	19,724,101	21,676,838
합계		20,852,755	24,561,282

(2) 사용이 제한된 예금

보고기간 종료일 현재 지점의 사용이 제한된 예금은 없습니다.

6. 매도가능금융자산

(1) 보고기간 종료일 현재 매도가능금융자산의 내역은 다음과 같습니다(단위: 천원).

분 류	당기말					
	과 목	액면가액	취득원가	유효이자율 조정가액	공정가액	재무상태표가액
채무증권	국공채 등	341,000,000	342,090,129	341,163,587	341,571,149	341,571,149

분 류	전기말					
	과 목	액면가액	취득원가	유효이자율 조정가액	공정가액	재무상태표가액
채무증권	국공채	333,000,000	335,604,341	334,432,351	332,050,483	332,050,483

(2) 보고기간 종료일 현재 매도가능증권의 만기구조는 다음과 같습니다(단위: 천원).

구 분	당기말	전기말
1년 이내	99,096,310	59,038,303
1년 초과 5년 이내	242,474,839	273,012,180
5년 초과	-	-
합 계	341,571,149	332,050,483

(3) 당기 및 전기 중 매도가능금융자산평가손익의 변동내역은 다음과 같습니다(단위: 천원).

구 분	당 기			
	기 초	평가로 인한 증감	처분 등으로 인한 실현	기 말
채무증권	(1,857,857)	2,209,835	(34,079)	317,899

구 분	전 기			
	기 초	평가로 인한 증감	처분 등으로 인한 실현	기 말
채무증권	841,546	(2,475,948)	(223,455)	(1,857,857)

## 7. 대출채권

(1) 보고기간 종료일 현재 대출채권의 구성내역은 다음과 같습니다(단위: 천원).

구 분	당기말	전기말
신용대출	121,000	99,000
지급보증대출	184,524	299,285
현재가치할인차금	(12,926)	(22,160)
합 계	292,598	376,125

(2) 보고기간 종료일 현재 대출유형 및 고객유형별 구성내역은 다음과 같습니다. 아래 금액은 현재가치할인분은 반영전 금액입니다(단위: 천원).

구 분	당기말			전기말		
	가 계	기 업	합 계	가 계	기 업	합 계
신용대출금	121,000	-	121,000	99,000	-	99,000
지급보증대출금	184,524	-	184,524	299,285	-	299,285
대출채권 총액	305,524	-	305,524	398,285	-	398,285
비율	100%	0%	100%	100%	0%	100%
대손충당금	-	-	-	-	-	-
대출채권 장부금액	305,524	-	305,524	398,285	-	398,285

## 8. 기타수취채권

(1) 보고기간 종료일 현재 기타수취채권의 구성내역은 다음과 같습니다(단위: 천원).

구 분	당기말	전기말
보험미수금	53,794,113	39,080,705
미수금	196,831	14,133
보증금 (주식 29)	3,427,772	3,500,542
미수수익	1,865,333	1,797,961
공탁금	32,360	-
소 계	59,316,409	44,393,341
현재가치할인반영분	(382,799)	(395,341)
대손충당금	(46,089)	(5,781)
합 계	58,887,521	43,992,219



(2) 보고기간 종료일 현재 보험미수금의 구성내역은 다음과 같습니다(단위: 천원).

구 분	당기말	전기말
미수보험료	20,349,186	7,107,540
재보험미수금	24,965,984	21,814,782
외국재보험미수금	8,478,943	10,158,383
소 계	53,794,113	39,080,705
대손충당금	(43,581)	(5,778)
합 계	53,750,532	39,074,927

(3) 당기 및 전기 중 대손충당금의 증감내역은 다음과 같습니다(단위: 천원)

구 분	당 기		
	기초금액	증가	기말금액
미수보험료	5,778	37,803	43,581
미수금	3	2,505	2,508
합 계	5,781	40,308	46,089

구 분	전 기		
	기초금액	증가	기말금액
미수보험료	4,016	1,762	5,778
미수금	3	-	3
합 계	4,019	1,762	5,781

## 9. 금융상품의 공정가치측정

### 9.1 금융상품의 공정가치

공정가치란 합리적인 판단력과 거래의사가 있는 독립된 당사자 사이의 거래에서 자산이 교환되거나 부채가 결제될 수 있는 금액을 말합니다. 금융상품 공정가치의 최선의 추정치는 활성시장에서 공시되는 가격입니다. 지점은 금융상품의 공정가치 평가에 사용한 평가기법이 적절하고 재무상태표에 기록된 공정가치가 합리적이라고 확신하지만, 다른 평가기법을 사용하거나 다른 가정을 이용한다면 재무상태표 상의 금융상품 공정가치가 변동될 수도 있습니다. 또한 공정가치를 측정함에 있어 다양한 평가기법이 사용되었고 여러 추정이 이루어졌기 때문에 다른 금융기관의 금융상품 공정가치 금액과 합리적으로 비교하는 것이 어려울 수 있습니다.

보고기간 종료일 현재 각 범주별 금융상품의 공정가치는 다음과 같습니다(단위: 천원).

구 분	당기말		전기말	
	장부금액	공정가치	장부금액	공정가치
현금및예치금(*1)	20,852,755	20,852,755	24,561,282	24,561,282
매도가능금융자산(*2)	341,571,149	341,571,149	332,050,483	332,050,483
대출채권(*3)	292,598	292,598	376,125	376,125
기타수취채권(*3)	58,887,521	58,887,521	43,992,219	43,992,219
금융자산 합계	421,604,023	421,604,023	400,980,109	400,980,109
기타금융부채(*3)	64,469,997	64,469,997	57,728,622	57,728,622

(\*1) 현금 은 장부가액과 공정가치가 동일하며 예치금은 모두 단기성 예치금이므로 공정가치의 대용치로 장부금액을 사용하였습니다.

(\*2) 매도가능금융자산은 KIS채권평가(주), NICE신용평가정보(주) 및 한국자산평가(주)가 제공하는 최근 거래일의 기준단가 중 가장 낮은 기준단가를 공정가치로 산출하였습니다.

(\*3) 장부금액이 공정가치의 합리적인 근사치로 판단하여 공정가치의 대용치로 장부금액을 사용하였습니다.

## 9.2 공정가치 서열체계

지점은 공정가치로 측정되거나 공정가치가 공시되는 자산은 공정가치 서열체계에 따라 구분하며, 정의된 수준들은 다음과 같습니다.

- 동일한 자산이나 부채에 대한 활성시장의 (조정되지 않은) 공시가격(수준 1)
- 직접적으로(예: 가격) 또는 간접적으로(예: 가격에서 도출되어) 관측가능한, 자산이나 부채에 대한 투입변수를 이용하여 산정한 공정가치. 단, 수준 1에 포함된 공시가격은 제외함(수준 2)
- 관측가능한 시장자료에 기초하지 않은, 자산이나 부채에 대한 투입변수(관측가능하지 않은 투입변수)를 이용하여 산정한 공정가치(수준 3)

공정가치로 측정되거나 공정가치가 공시되는 자산과 부채의 공정가치 서열체계 구분은 다음과 같습니다(단위: 천원).

구 분	당기말			
	수준 1	수준 2	수준 3	합 계
반복적인 공정가치 측정치				
공정가치로 측정되는 자산 :				
매도가능금융자산				
- 채무증권	341,571,149	-	-	341,571,149
합 계	341,571,149	-	-	341,571,149

구 분	전기말			
	수준 1	수준 2	수준 3	합 계
반복적인 공정가치 측정치				
공정가치로 측정되는 자산 :				
매도가능금융자산				
- 채무증권	332,050,483	-	-	332,050,483
합 계	332,050,483	-	-	332,050,483

활성시장에서 거래되는 금융상품의 공정가치는 보고기간 종료일 현재 고시되는 시장가격에 기초하여 산정됩니다. 거래소, 판매자, 중개인, 산업집단, 평가기관 또는 감독기관을 통해 공시가격이 용이하게 그리고 정기적으로 이용가능하고, 그러한 가격이

독립된 당사자 사이에서 정기적으로 발생한 실제 시장거래를 나타낸다면, 이를 활성 시장으로 간주합니다. 지점이 보유하고 있는 금융자산의 공시되는 시장가격은 매입 호가입니다. 이러한 상품들은 수준 1에 포함됩니다. 수준 1에 포함된 상품들은 대부분 단기매매 또는 매도가능으로 분류된 상장된 지분상품으로 구성됩니다. 활성시장에서 거래되지 아니하는 금융상품(예:장외파생상품)의 공정가치는 평가기법을 사용하여 결정하고 있습니다. 이러한 평가기법은 관측가능한 시장정보를 최대한 사용하고 기업 특유정보를 최소한으로 사용합니다. 이때, 해당상품의 공정가치 측정에 요구되는 모든 유의적인 투입변수가 관측가능하다면 해당상품은 수준 2에 포함됩니다. 만약 하나 이상의 유의적인 투입변수가 관측가능한 시장정보에 기초한 것이 아니라면 해당 상품은 수준 3에 포함됩니다.

금융상품의 공정가치를 측정하는 데에 사용되는 평가기법에는 유사한 상품의 공정시장가격 또는 딜러가격이 포함됩니다.

나머지 금융상품에 대해서는 현금흐름의 할인기법 등을 사용하며, 대출채권및기타수취채권의 경우 장부가액을 공정가치의 합리적인 근사치로 추정하고 있습니다.

### 9.3 금융상품 범주별분류

보고기간 종료일 현재 지점이 보유하는 금융상품의 범주별 분류는 다음과 같습니다(단위: 천원).

구 분	당기말			
	매도가능 금융자산	대여금 및 수취채권	상각후원가로 측정하는 금융부채	합 계
현금및예치금(*1)	-	20,852,755	-	20,852,755
매도가능금융자산	341,571,149	-	-	341,571,149
대출채권	-	292,598	-	292,598
기타수취채권(*2)	-	58,887,521	-	58,887,521
자산 합계	341,571,149	80,032,874	-	421,604,023
기타금융부채	-	-	64,469,997	64,469,997
부채 합계	-	-	64,469,997	64,469,997

구 분	전기말			
	매도가능 금융자산	대여금 및 수취채권	상각후원가로 측정하는 금융부채	합 계
현금및예치금(*1)	-	24,561,282	-	24,561,282
매도가능금융자산	332,050,483	-	-	332,050,483
대출채권	-	376,125	-	376,125
기타수취채권(*2)	-	43,992,219	-	43,992,219
자산 합계	332,050,483	68,929,626	-	400,980,109
기타금융부채	-	-	57,728,622	57,728,622
부채 합계	-	-	57,728,622	57,728,622

(\*1) 현금및예치금에 계상된 현금및현금성자산을 예치금과 동일하게 대여금및수취채권으로 분류하였습니다.

(\*2) 대손충당금 차감 후, 현재가치할인 반영 후 금액입니다.

#### 9.4 금융자산과 금융부채의 상계

당기말 현재 지점이 보유하고 있는 실행가능한 일괄상계약정 또는 이와 유사한 약정의 적용을 받는 인식된 금융자산 및 금융부채는 없습니다.

#### 10. 유형자산

(1) 보고기간 종료일 현재 유형자산의 구성내역은 다음과 같습니다(단위: 천원).

구 분	당기말		
	취득원가	감가상각누계액	장부금액
비 품	7,745,970	(6,244,180)	1,501,790
차량운반구	23,023	(14,541)	8,482
임차점포시설물	681,014	(273,844)	407,170
합 계	8,450,007	(6,532,565)	1,917,442

구 분	전기말		
	취득원가	감가상각누계액	장부금액
비 품	7,377,549	(5,479,019)	1,898,530
차량운반구	23,023	(7,270)	15,753
임차점포시설물	681,014	(157,510)	523,504

구 분	전기말		
	취득원가	감가상각누계액	장부금액
합 계	8,081,586	(5,643,799)	2,437,787

(2) 당기 및 전기 중 유형자산의 변동내역은 다음과 같습니다(단위: 천원).

구 분	당 기				
	기 초	취 득	처 분	감가상각(*1)	기 말
비 품	1,898,530	409,454	(31,617)	(774,577)	1,501,790
차량운반구	15,753	-	-	(7,271)	8,482
임차점포시설물	523,504	-	-	(116,334)	407,170
합 계	2,437,787	409,454	(31,617)	(898,182)	1,917,442

(\*1) 감가상각비는 지급경비 805 백만원, 손해조사비 93백만원으로 구성되어 있습니다.

구 분	전 기				
	기 초	취득/영업양수	처 분	감가상각(*1)	기 말
비 품	1,190,129	1,544,987	(108,983)	(727,603)	1,898,530
차량운반구	-	23,023	-	(7,270)	15,753
임차점포시설물	13,413	581,671	(13,413)	(58,167)	523,504
합 계	1,203,542	2,149,681	(122,396)	(793,040)	2,437,787

(\*1) 감가상각비는 지급경비 764백만원, 손해조사비 29백만원으로 구성되어 있습니다.

## 11. 보험가입자산

보고기간 종료일 현재 지점의 보험가입내역은 다음과 같습니다(단위: 천원, USD).

보험종류	부보자산	부보금액		보험가입처
		당 기	전 기	
동산종합보험	비 품	114,921	146,331	현대해상화재보험
국내근재보험	직원 등	18,003,580	14,457,988	현대해상화재보험
도난보험	현금및현금성자산 및 매도가능증권	USD 100,000	USD 100,000	현대해상화재보험
임원배상책임보험	-	USD 2,000,000	USD 2,000,000	현대해상화재보험
영업배상책임보험	사업장	USD 5,000,000	USD 5,000,000	현대해상화재보험

보험종류	부보자산	부보금액		보험가입처
		당 기	전 기	
금융기관 전문인 배상 책임보험	-	1,000,000	1,000,000	현대해상화재보험
전자금융거래 배상책임보험	네트워크서비스	100,000	100,000	현대해상화재보험
자동차보험	업무용자동차	21,140	84,240	현대해상화재보험
단체상해보험	직원 등	187,735,200	147,315,600	DB손해보험
금융기관종합보험	-	500,000	500,000	DB손해보험
개인정보누출 배상책임보험	-	5,000,000	5,000,000	DB손해보험
재산종합보험	유형자산	87,381,249	80,873,615	DB손해보험
계약이행보증보험 등	-	569,778	413,070	서울보증보험
신원보증보험	직원 등	2,970,000	2,810,000	서울보증보험
재산종합보험	유형자산	USD 12,673,889	USD 25,423,242	AIG
배상책임보험(글로벌)	-	USD 1,000,000	USD 1,000,000	AIG

## 12. 무형자산

(1) 보고기간 종료일 현재 무형자산의 구성내역은 다음과 같습니다(단위: 천원).

구 분	당기말		
	취득원가	상각누계액	장부금액
소프트웨어	3,881,787	(2,930,193)	951,594
기타의무형자산	564,258	-	564,258
합 계	4,446,045	(2,930,193)	1,515,852

구 분	전기말		
	취득원가	상각누계액	장부금액
소프트웨어	3,220,618	(2,553,718)	666,900
기타의무형자산	759,258	-	759,258
합 계	3,979,876	(2,553,718)	1,426,158

(2) 당기 및 전기 중 무형자산의 변동내역은 다음과 같습니다(단위: 천원).

구 분	당 기				
	기 초	취 득	처 분	상 각	기 말
소프트웨어	666,900	661,169	-	(376,475)	951,594
기타의무형자산	759,258	-	(195,000)	-	564,258
합 계	1,426,158	661,169	(195,000)	(376,475)	1,515,852

구 분	전 기				
	기 초	취득/영업양수	처 분	상 각	기 말
소프트웨어	568,343	451,368	-	(352,811)	666,900
기타의무형자산	582,258	177,000	-	-	759,258
합 계	1,150,601	628,368	-	(352,811)	1,426,158

### 13. 재보험자산

보고기간 종료일 현재 재보험자산의 적립내역은 다음과 같습니다(단위: 천원).

구 분	당 기			
	기 초	증가액	감소액	기 말
출재지급준비금				
일반보험	18,061,710	535,713	-	18,597,423
장기보험	41,190,719	2,329,615	-	43,520,334
소 계	59,252,429	2,865,328	-	62,117,757
출재미경과보험료적립금				
일반보험	12,013,530	1,237,694	-	13,251,224
장기보험	1,036,295	1,602,243	-	2,638,538
소 계	13,049,825	2,839,937	-	15,889,762
출재보험료적립금				
장기보험	21,224,497	4,932,395	-	26,156,892
소 계	21,224,497	4,932,395	-	26,156,892
재보험자산 총계	93,526,751	10,637,660	-	104,164,411
손상차손누계액	-	-	-	-
재보험자산 순액	93,526,751	10,637,660	-	104,164,411



구 분	전 기			
	기 초	증가액	감소액	기 말
출재지급준비금				
일반보험	11,737,541	6,324,169	-	18,061,710
장기보험	36,738,812	4,451,907	-	41,190,719
소 계	48,476,353	10,776,076	-	59,252,429
출재미경과보험료적립금				
일반보험	10,962,451	1,051,079	-	12,013,530
장기보험	907,427	128,868	-	1,036,295
소 계	11,869,878	1,179,947	-	13,049,825
출재보험료적립금				
장기보험	23,530,193	-	(2,305,696)	21,224,497
소 계	23,530,193	-	(2,305,696)	21,224,497
재보험자산 총계	83,876,424	11,956,023	(2,305,696)	93,526,751
손상차손누계액	-	-	-	-
재보험자산 순액	83,876,424	11,956,023	(2,305,696)	93,526,751

#### 14. 구상채권

당기 및 전기 중 현재 구상채권의 변동내역은 다음과 같습니다(단위: 천원).

구 분	당 기			
	기 초	증 가	감 소	기 말
화재보험	533	-	(532)	1
해상보험	1,027,410	140,034	-	1,167,444
특종보험	954,075	40,751	-	994,826
보증보험	10,573	-	(113)	10,460
장기보험	-	17,345	-	17,345
합 계	1,992,591	198,130	(645)	2,190,076

구 분	전 기			
	기 초	증 가	감 소	기 말
화재보험	96	437	-	533
해상보험	866,053	610,915	(449,558)	1,027,410
특종보험	280,584	675,413	(1,922)	954,075
보증보험	10,497	76	-	10,573

구 분	전 기			
	기 초	증 가	감 소	기 말
장기보험	-	-	-	-
합 계	1,157,230	1,286,841	(451,480)	1,992,591

당기 중 구상이익으로 계상된 금액은 197,485천원이며 전기 중 구상손실로 계상된 금액은 450,967천원입니다.

#### 15. 미상각신계약비

지점은 보험업회계처리준칙에 의하여 장기손해보험 및 개인연금손해보험의 경우 지출된 신계약비(예정신계약비를 초과하는 금액은 제외)를 당해 보험계약의 보험료 납입기간에 걸쳐 균등하게 상각하고 있으며, 당기 및 전기 중 신계약비의 주요 변동내역은 다음과 같습니다(단위: 천원).

구 분	당 기			
	기 초	이 연	상 각	기 말
장기무배당	88,467,541	93,872,159	(74,890,514)	107,449,186

구 분	전 기			
	기 초	이 연	상 각	기 말
장기무배당	63,456,456	96,172,112	(71,161,027)	88,467,541

#### 16. 기타비금융자산

보고기간 종료일 현재 기타비금융자산의 구성내역은 다음과 같습니다(단위: 천원).

구 분	당기말	전기말
선급비용	653,888	753,147
선급금	116,499	112,400
합 계	770,387	865,547

17. 보험계약부채

(1) 보고기간 종료일 현재 보험계약부채의 구성내역은 다음과 같습니다(단위: 천원).

구 분	당기말		
	일반보험	장기보험	합 계
지급준비금	66,883,913	93,347,739	160,231,652
보험료적립금	-	160,379,418	160,379,418
미경과보험료적립금	51,256,297	6,785,139	58,041,436
합 계	118,140,210	260,512,296	378,652,506

구 분	전기말		
	일반보험	장기보험	합 계
지급준비금	74,477,582	83,504,972	157,982,554
보험료적립금	-	149,831,560	149,831,560
미경과보험료적립금	48,063,817	4,582,624	52,646,441
합 계	122,541,399	237,919,156	360,460,555

(2) 당기 및 전기 중 보험계약부채의 변동내역은 다음과 같습니다(단위: 천원).

구 분	당 기		
	일반보험	장기보험	합 계
지급준비금			
기 초	74,477,582	83,504,972	157,982,554
증 감	(7,593,669)	9,842,767	2,249,098
기 말	66,883,913	93,347,739	160,231,652
보험료적립금			
기 초	-	149,831,560	149,831,560
증 감	-	10,547,858	10,547,858
기 말	-	160,379,418	160,379,418
미경과보험료적립금			
기 초	48,063,817	4,582,624	52,646,441

구 분	당 기		
	일반보험	장기보험	합 계
증 감	3,192,480	2,202,515	5,394,995
기 말	51,256,297	6,785,139	58,041,436
합 계	118,140,210	260,512,296	378,652,506

구 분	전 기		
	일반보험	장기보험	합 계
지급준비금			
기 초	29,648,539	72,776,916	102,425,455
증 감(*)	44,829,043	10,728,056	55,557,099
기 말	74,477,582	83,504,972	157,982,554
보험료적립금			
기 초	-	129,251,865	129,251,865
증 감(*)	-	20,579,695	20,579,695
기 말	-	149,831,560	149,831,560
미경과보험료적립금			
기 초	41,649,094	2,506,462	44,155,556
증 감(*)	6,414,723	2,076,162	8,490,885
기 말	48,063,817	4,582,624	52,646,441
합 계	122,541,399	237,919,156	360,460,555

(\*) 영업양수에 따른 보험계약부채의 이전이 포함되어 있습니다.

### (3) 보험계약부채 적정성평가

부채적정성평가는 보유하는 보험계약 등에서 발생할 수 있는 모든 미래현금흐름에 대한 현행추정을 통하여 평가기준금액을 산출하고 현재의 비교대상 책임준비금이 이 기준금액에 미달하는 경우 준비금의 추가적립 등 필요한 조치를 하는 것을 의미합니다. 당기말 현재 보험부채의 적정성평가를 위한 결과는 다음과 같습니다.

#### 1) 보험업감독업무시행세칙 개정

당기 중 보험업감독업무시행세칙 개정에 따라 보험계약부채적정성 평가 기준이 변경되었으며, 동 시행세칙의 개정은 할인율 산출구조의 변경과 현행추정치 조정방식 등의 변경사항을 포함하고 있습니다. 회사는 상기 평가기준의 변경이 미래현금흐름의 현행추정치에 대하여 더 신뢰성 있고 목적적합한 정보를 제공한다고 보아 회계정책의 변경으로 적용하였으며, 비교표시된 전기말과 전기초의 주석은 재작성되었습니다.

보험계약부채적정성평가 기준의 주요 변경사항은 다음과 같습니다.

구분	주요 변경사항
할인율 산출구조 변경	<ul style="list-style-type: none"> <li>· 회사별 위험자산 투자비중 배제</li> <li>· 산업스프레드에서 신용위험스프레드 단계적 제거</li> </ul>
책임준비금 현행추정치 조정	· 책임준비금 현행추정치를 금리시나리오 가중평균으로 단계적 적용
보험계약대출 현금흐름 반영	· 보험계약대출 현금흐름을 보험부채 적정성 평가에 반영
금리연동형 공시이율 조정	· 공시이율에서 신용위험스프레드 제거

## 2) 보험부채의 적정성평가를 위한 가정

구분	산출근거
해약율 (유지율)	최근 5년 이상 경험통계를 근거로 상품군별 해약율을 산출
할인율	과거 운용자산실적에 미래의 전망을 반영한 미래운용자산이익률
사업비율	최근 1년 경험통계를 기반으로 산출한 수입보험료 대비 실제사업비율
손해율	최근 5년 이상 경험통계를 기반으로 산출한 경과기간별 위험보험료 대비 지급보험금비율

## 3) 보험부채의 적정성평가 결과

지점은 보험계약자에게 향후 지급할 보험금 등에 대비해서 준비금을 적립하고 있으며, 적립한 준비금의 적정성은 부채 적정성평가 제도를 이용하여 검증하고 있습니다. 부채적정성평가제도란 보험상품 판매 후 해약율 증가나 위험률 증가 등으로 인하여 향후 보험금 지급을 위해 준비금의 추가 적립이 필요한지를 평가하는 제도이며, 부족액이 발생한 경우 보험료적립금에 추가적으로 적립하고 있습니다. 지점은 2018년 12월 31일을 기준일로 하여 부채 적정성평가를 수행하였으며 적립된 준비금에 대한 적정성을 평가한 결과 평가기준일 현재 보험료 결손이 발생하지 아니하였습니다.

다음은 보험부채적정성평가 결과 요약입니다(단위: 백만원).

① 당기말

구 분	금리확정형	금리연동형	합 계	부족액(*1)
	무배당	무배당		
평가대상 책임준비금	37,116	1,134	38,250	-
최선추정 책임준비금	(764,064)	1,041	(763,023)	(801,273)

② 전기말

구 분	금리확정형	금리연동형	합 계	부족액(*1)
	무배당	무배당		
평가대상 책임준비금	47,151	2,359	49,510	-
최선추정 책임준비금	(655,567)	2,326	(653,241)	(702,751)

③ 전기초

구 분	금리확정형	금리연동형	합 계	부족액(*1)
	무배당	무배당		
평가대상 책임준비금	48,017	2,228	50,245	-
최선추정 책임준비금	(382,285)	2,203	(380,082)	(430,327)

(\*1) 부족액 = 최선추정 책임준비금 - 평가대상 책임준비금 ((+)부족, (-)잉여)

18. 기타부채

(1) 보고기간 종료일 현재 기타부채의 구성내역은 다음과 같습니다(단위: 천원).

구 분	당기말	전기말
기타금융부채		
보험미지급금	46,170,567	43,135,898
미지급비용	16,976,997	14,478,680
미지급금	1,322,433	114,044
소 계	64,469,997	57,728,622
기타비금융부채		
가수보험료	394,586	481,315

구 분	당기말	전기말
예수금	1,325,985	1,184,830
소 계	1,720,571	1,666,145
합 계	66,190,568	59,394,767

(2) 보고기간 종료일 현재 보험미지급금의 구성내역은 다음과 같습니다(단위: 천원).

구 분	당기말	전기말
미지급보험금	434,008	978,749
대리점미지급금	12,713,299	10,720,661
미환급보험료	5,734,870	4,782,350
재보험미지급금	15,591,155	14,006,362
외국재보험미지급금	11,697,235	12,647,776
합 계	46,170,567	43,135,898

## 19. 확정급여부채

지점은 최종임금기준연금제도를 운영하고 있으며, 동 연금제도는 종업원의 일생에 걸쳐 보장된 일정 금액의 연금을 지급하는 제도입니다. 연금의 수준은 종업원의 근무 기간 및 최종임금에 근거하여 산출됩니다.

(1) 재무상태표에 인식되어 있는 확정급여부채는 독립적인 외부계리인을 통해 보험 수리적 평가기법에 따라 다음과 같이 산출되었습니다(단위: 천원).

구 분	당기말	전기말
기금이 적립되지 않은 확정급여채무의 현재가치	15,830,828	13,040,644
국민연금전환금	(4,334)	(6,490)
재무상태표상 순확정급여부채	15,826,494	13,034,154

(2) 당기와 전기 중 확정급여부채의 변동내역은 다음과 같습니다(단위: 천원).

구 분	당기말	전기말
기초금액	13,040,644	12,035,048
당기근무원가	2,600,282	2,640,461
과거근무원가	305,228	(493,133)
이자비용	373,002	329,268
재측정요소:		
- 인구통계적가정의 변동으로 인한 보험수리적손익	-	-
- 재무적가정의 변동으로 인한 보험수리적손익	593,120	(396,472)
- 경험적조정으로 인한 보험수리적손익	298,723	105,327
제도에서의 지급액:		
- 급여의 지급	(1,380,171)	(2,183,554)
- 영업양수/관계사에서의 전입	-	1,003,699
기말금액	15,830,828	13,040,644

(3) 당기 및 전기 중 퇴직급여의 세부내역은 다음과 같으며, 지급경비와 손해조사비에 포함되어 있습니다(단위: 천원).

구 분	당 기	전 기
당기근무원가	2,600,282	2,640,461
과거근무원가	305,228	(493,133)
순확정급여부채의 순이자비용	373,002	329,268
합 계	3,278,512	2,476,596

(4) 당기 및 전기 중 기타포괄손익으로 인식하는 재측정요소는 다음과 같습니다(단위: 천원).

구 분	당 기	전 기
법인세 차감 전 재측정요소	891,843	(291,145)
법인세효과	(196,205)	-
법인세 차감 후 재측정요소	695,638	(291,145)

(5) 주요 보험수리적가정은 다음과 같습니다. 보험수리적가정은 시장상황의 변동 및 경제동향, 사망률 추세 등 실제상황의 변화와 상당히 다를 수 있습니다. 이러한 가정의 변화는 향후 확정급여부채 및 미래에 지급해야 할 퇴직급여에 영향을 미칠 수 있



습니다. 지점은 이러한 보험수리적가정의 변화에 따른 손익을 전액 기타포괄손익에 반영합니다.

구 분	당 기	전 기
할인율	2.50%	3.00%
미래임금상승률	4.00%	4.00%

(6) 주요 가정의 변동에 따른 당기 확정급여채무의 민감도 분석(단위: 천원).

구 분	확정급여부채에 대한 영향	
	1%가정의 증가	1%가정의 감소
할인율	(1,175,928)	1,344,254
미래임금상승률	1,351,678	(1,206,306)

할인율인 우량채 수익률의 하락은 제도가 보유하고 있는 채무증권의 가치를 일부 증가시켜 상쇄효과가 있으나, 확정급여부채의 증가를 통해 가장 유의적인 위험에 노출되어 있습니다.

상기의 민감도 분석은 다른 가정은 일정하다는 가정하에 산정되었으나, 실무적으로는 여러 가정이 서로 관련되어 변동됩니다. 주요 보험수리적가정의 변동에 대한 확정급여채무의 민감도는 재무상태표에 인식된 확정급여채무 산정시 사용한 예측단위접근법과 동일한 방법을 사용하여 산정되었습니다.

민감도분석에 사용된 방법 및 가정은 전기와 동일합니다.

## 20. 충당부채

(1) 보고기간 종료일 현재 충당부채의 구성내역은 다음과 같습니다(단위: 천원).

구 분	당기말	전기말
복구충당부채	718,903	708,943

지점은 임차점포와 관련하여 철거시 발생하는 복구비용에 대한 미래 추정비용을 현재가치로 할인하여 충당금을 설정하고 있습니다. 추정비용은 경제적 내용연수에 대

한 최상의 예측치에 기초하였으나, 그 비용의 금액과 발생시기와 관련하여 불확실성을 가지고 있습니다.

(2) 당기 및 전기 중 복구충당부채 변동내역은 다음과 같습니다(단위: 천원).

구 분	당 기	전 기
기 초	708,943	324,936
증 가	-	748,971
사 용	-	(370,589)
상각 할인액	9,960	5,625
기 말	718,903	708,943

## 21. 외화표시자산 및 부채

보고기간 종료일 현재 화폐성 외화자산과 외화부채의 주요 내역은 다음과 같습니다(원화단위: 천원).

구 분	계정과목	외화단 위	당기말		전기말	
			외화금액	원화환산액	외화금액	원화환산액
현금및예치금	기타예금	USD	574,656	649,329	2,133,517	2,329,167
기타수취채권	보험미수금	USD	-	-	-	-
		SAR	-	-	4,025	1,172
		DKK	8,349	1,430	8,349	1,441
		EUR	121,782	155,727	23,955	30,778
		AUD	518,470	422,140	529,173	434,794
		CNY	42,106	6,895	125,438	20,690
		JPY	821,301	8,185	1,806,588	17,368
		IDR	65,094,887	5,002	17,133,814	1,384
		GBP	14,241	20,094	14,726	21,447
		AED	10	3	-	-
		INR	2,660	42	-	-
		UAH	4	-	-	-
		RUB	759	13	-	-
		CAD	42	35	-	-
		CHF	6	6	-	-
		BRL	6	2	-	-
		USD	2,971,009	3,357,073	2,360,519	2,576,985
외화자산 합계				4,625,976		5,435,226
		EUR	30,000	38,362	27,550	35,397

구분	계정과목	외화단위	당기말		전기말	
			외화금액	원화환산액	외화금액	원화환산액
기타부채/기타 금융부채	미지급금	SGD	-	-	92,580	74,781
		USD	3,555,259	4,017,241	2,423,308	2,645,533
	보험미지급금	USD	1,616,693	1,826,772	1,971,489	2,152,281
		EUR	758,497	969,916	113,977	146,441
		AUD	1,131	921	2,524	2,074
		CHF	23,431	26,654	18,258	20,097
		GBP	88,694	125,144	43,699	63,644
		SGD	6,777	5,574	-	-
		DKK	-	-	87,893	15,174
		JPY	94,735	944	3,736,789	35,924
		CAD	-	-	609	517
		CNY	351	57	351	58
	외화부채 합계			7,011,585		5,191,921

## 22. 기타포괄손익누계액

(1) 보고기간 종료일 현재 기타포괄손익누계액의 구성내역은 다음과 같습니다(단위: 천원).

구 분	당기말	전기말
매도가능금융자산평가손익	317,899	(1,857,857)

(2) 당기 및 전기 중 기타포괄손익누계액의 변동내역은 다음과 같습니다(단위: 천원).

구 분	당 기			
	기 초	당기 증감	법인세효과	기 말
매도가능금융자산평가손익	(1,857,857)	2,789,430	(613,674)	317,899

구 분	전 기			
	기 초	당기 증감	법인세효과	기 말
매도가능금융자산평가손익	841,546	(3,460,773)	761,370	(1,857,857)

## 23. 이익잉여금

(1) 보고기간 종료일 현재 이익잉여금의 내역은 다음과 같습니다(단위: 천원).

구 분	당기말	전기말
비상위험준비금	14,752,754	12,605,699
대손준비금	1,440,559	242,774
미처분이익잉여금	120,863,093	110,020,400
합 계	137,056,406	122,868,873

(2) 비상위험준비금

1) 보고기간 종료일 현재 비상위험준비금의 내역은 다음과 같습니다(단위: 천원).

구 분	당기말	전기말
비상위험준비금 기적립액	14,752,754	12,605,699
비상위험준비금 적립예정금액	2,086,777	2,147,055
비상위험준비금 잔액	16,839,531	14,752,754

2) 당기 및 전기의 비상위험준비금적립 후 조정이익은 다음과 같습니다(단위: 천원).

구 분	당 기	전 기
비상위험준비금전입액	2,086,777	2,147,055
비상위험준비금 반영 후 조정이익 (*1)	48,796,396	33,875,203

(\*1) 상기 비상위험준비금 반영 후 조정이익은 한국채택국제회계기준에 의한 수치는 아니며, 법인세 효과 고려전의 비상위험준비금전입액을 당기순이익에 반영하였을 경우를 가정하여 산출한 정보입니다.

(3) 대손준비금

1) 보고기간 종료일 현재 대손준비금적립의 구성내역은 다음과 같습니다(단위: 천원)

구 분	당기말	전기말
대손준비금 기적립액	1,440,559	242,774
대손준비금 적립예정금액	187,251	1,197,785
대손준비금 잔액	1,627,810	1,440,559

2) 당기 및 전기의 대손준비금적립 후 조정이익은 다음과 같습니다(단위: 천원).

구 분	당 기	전 기
대손준비금전입액	187,251	1,197,785
대손준비금 반영 후 조정이익 (*1)	50,695,922	34,824,473

(\*1) 상기 대손준비금 반영 후 조정이익은 한국채택국제회계기준에 의한 수치는 아

니며, 법인세 효과 고려전의 대손준비금 전입액을 당기순이익에 반영하였을 경우를 가정하여 산출한 정보입니다.

(4) 이익잉여금처분계산서

이익잉여금처분계산서는 다음과 같습니다(단위: 천원).

제 34 기	2018년 1월 1일부터 2018년 12월 31일까지	제 33 기	2017년 1월 1일부터 2017년 12월 31일까지
처분예정일	2019년 3월 30일	처분확정일	2018년 3월 30일

구 분	당 기		전 기	
I. 미처분이익잉여금		120,863,095		110,020,399
1. 전기이월미처분이익잉여금	106,675,559		107,606,996	
2. 본점송금	(36,000,000)		(33,900,000)	
3. 당기순이익	50,883,173		36,022,258	
4. 확정급여부채 재측정요소	(695,637)		291,145	
II. 이익잉여금처분액		2,274,028		3,344,840
1. 비상위험준비금적립	2,086,777		2,147,055	
2. 대손준비금적립	187,251		1,197,785	
III. 차기이월미처분이익잉여금		118,589,067		106,675,559

24. 법인세비용

당기와 전기의 법인세비용 및 이연법인세자산(부채)의 계상내역은 다음과 같습니다.

(1) 당기와 전기의 법인세비용의 구성내역은 다음과 같습니다(단위: 천원).

구 분	당 기	전 기
당기법인세		
당기순익에 대한 당기법인세 부담액	16,442,325	10,895,000
자본에 직접 가감되는 당기법인세	(417,469)	761,370
법인세추납액	(196,207)	105,846
총당기법인세	15,828,649	11,762,216
이연법인세		
일시적차이의 증감	120,935	(383,698)
총이연법인세	120,935	(383,698)
법인세비용	15,949,584	11,378,518

(2) 당기와 전기 중 회사의 법인세비용차감전순이익에 대한 법인세비용과 회사의 이익에 대해 적용되는 가중평균세율을 사용하여 이론적으로 계산된 금액과의 차이는 다음과 같습니다(단위: 천원).

구 분	당 기	전 기
법인세비용차감전순이익	66,832,757	47,400,777
적용세율에 따른 세부담액	15,711,527	11,008,988
조정사항		
세무상 차감되지 않는 비용	404,631	242,177
법인세추납액	(196,207)	105,846
기 타	29,633	21,507
법인세비용	15,949,584	11,378,518
유효세율	23.86%	24.00%

2018년 12월 31일 현재 예상되는 이연법인세는 해당기간 동안 적용될 유효세율을 사용하여 측정하였습니다(당기: 22%, 전기: 22%).

(3) 당기와 전기 중 자본에 직접 반영된 법인세효과는 다음과 같습니다(단위: 천원).

구 분	당기말			전기말		
	반영 전	법인세효과	반영 후	반영 전	법인세효과	반영 후
매도가능금융자산평가손익	2,789,430	(613,674)	2,175,756	(3,460,773)	761,370	(2,699,403)
확정급여부채 재측정요소	(891,843)	196,205	(695,638)	291,145	-	291,145
합 계	1,897,587	(417,469)	1,480,118	(3,169,628)	761,370	(2,408,258)

(4) 이연법인세자산과 부채의 회수 및 결제시기는 다음과 같습니다(단위: 천원).

구 분	당기말	전기말
이연법인세자산		
- 12개월 후에 결제될 이연법인세자산	3,983,008	3,896,701
- 12개월 이내에 결제될 이연법인세자산	1,699,796	1,353,191
이연법인세부채		
- 12개월 후에 결제될 이연법인세부채	(4,082,762)	(3,516,156)
- 12개월 이내에 결제될 이연법인세부채	(486,714)	(499,473)
이연법인세자산(순액)	1,113,328	1,234,263

(5) 이연법인세의 총 변동액은 다음과 같습니다(단위: 천원).

구 분	당 기	전 기
기초금액	1,234,263	850,565
손익계산서에 반영된 이연법인세	296,534	(377,672)
기타포괄손익에 반영된 이연법인세	(417,469)	761,370
기말금액	1,113,328	1,234,263

(6) 당기 및 전기 중 동일 과세당국과 관련된 금액을 상계하기 이전의 이연법인세자산과 부채의 변동은 다음과 같습니다(단위: 천원).

당 기	기초금액	손익계산서 반영	기타포괄손익 반영	기말금액
이연법인세자산				
퇴직급여충당금	2,862,505	423,119	196,205	3,481,829
매도가능증권할증발행차금상각액	257,838	(53,999)	-	203,839
미지급비용	1,353,191	319,478	-	1,672,669
외화환산손익	-	27,128	-	27,128
복구충당부채	155,967	2,192	-	158,159
임차보증금	86,975	(2,759)	-	84,216
지급보증대출채권	4,875	(2,031)	-	2,844
휴면보험금	2,407	46,513	-	48,920
유형자산폐기손실	319	(304)	-	15
무형자산감가상각비	303	(21)	-	282
유형자산감가상각비	915	816	-	1,731
업무용승용차감가상각비	586	587	-	1,173
소 계	4,725,881	760,719	196,205	5,682,805
이연법인세부채				
미수수익	(362,857)	(38,956)	-	(401,813)
매도가능증권평가손익	524,010	-	(613,674)	(89,664)
외화환산손익	(45,382)	45,382	-	-
구상이익	(155,378)	(43,447)	-	(198,825)
임차개량자산	(115,171)	25,594	-	(89,577)
비상위험준비금	(3,245,606)	(459,091)	-	(3,704,697)
선급임차료	(85,885)	4,375	-	(81,510)
선급급여	(5,349)	1,958	-	(3,391)
소 계	(3,491,618)	(464,185)	(613,674)	(4,569,477)
순 액	1,234,263	296,534	(417,469)	1,113,328

전 기	기초금액	손익계산서 반영	기타포괄손익 반영	기말금액
이연법인세자산				



전 기	기초금액	손익계산서 반영	기타포괄손익 반영	기말금액
퇴직급여충당금	2,646,762	215,743	-	2,862,505
매도가능증권할증발행차금상각액	228,838	29,000	-	257,838
미지급비용	1,436,165	(82,974)	-	1,353,191
복구충당부채	71,486	84,481	-	155,967
임차보증금	32,649	54,326	-	86,975
지급보증대출채권	8,585	(3,710)	-	4,875
휴면보험금	80,892	(78,485)	-	2,407
유형자산폐기손실	1,128	(809)	-	319
무형자산감가상각비	-	303	-	303
유형자산감가상각비	-	915	-	915
업무용승용차감가상각비	-	586	-	586
소 계	4,506,505	219,376	-	4,725,881
이연법인세부채				
미수수익	(307,354)	(55,503)	-	(362,857)
매도가능증권평가손익	(237,360)	-	761,370	524,010
외화환산손익	(41,192)	(4,190)	-	(45,382)
구상이익	(254,591)	99,213	-	(155,378)
임차개량자산	(2,951)	(112,220)	-	(115,171)
비상위험준비금	(2,773,254)	(472,352)	-	(3,245,606)
선급임차료	(30,497)	(55,388)	-	(85,885)
선급급여	(8,741)	3,392	-	(5,349)
소 계	(3,655,940)	(597,048)	761,370	(3,491,618)
순 액	850,565	(377,672)	761,370	1,234,263

## 25. 보험 및 재보험손익

(1) 당기 및 전기 중 보험료수익 구성내역은 다음과 같습니다(단위: 천원).

구 분	당 기			
	원수보험료	수재보험료	해지환급금	합 계
화재	4,589	4,247	-	8,836
해상	23,766,118	3,574,001	(6,665)	27,333,454
보증	-	14	-	14
기계	142,374	2,908,650	(7,649)	3,043,375
근재	1,111,980	21,740	(6,003)	1,127,717
책임	20,696,663	39,731,641	(1,051,597)	59,376,707
상해	33,907,483	21,505,490	-	55,412,973
종합	16,743,228	19,045,453	(147,760)	35,640,921

구 분	당 기			
	원수보험료	수재보험료	해지환급금	합 계
기타특종	5,341	1,842	-	7,183
장기손해	466,124,727	761,968	-	466,886,695
합 계	562,502,503	87,555,046	(1,219,674)	648,837,875

구 분	전 기			
	원수보험료	수재보험료	해지환급금	합 계
화재	21,583	6,267	-	27,850
해상	22,116,738	3,995,013	-	26,111,751
보증	-	44,464	-	44,464
기계	65,601	2,499,213	(84,675)	2,480,139
근재	1,062,948	77,665	(6,000)	1,134,613
책임	18,075,198	38,246,525	(1,362,461)	54,959,262
상해	43,708,823	19,918,016	-	63,626,839
종합	13,787,115	26,715,232	(914,330)	39,588,017
기타특종	-	-	-	-
장기손해	398,553,771	736,755	-	399,290,526
합 계	497,391,777	92,239,150	(2,367,466)	587,263,461

(2) 당기 및 전기 중 지급보험금의 구성내역은 다음과 같습니다(단위: 천원).

구 분	당 기				
	원수보험금	수재보험금	보험금환입	수재해약환급금	합 계
화재	-	73	-	-	73
해상	9,992,879	3,487,539	(830,356)	(130,893)	12,519,169
보증	-	696	-	(7,073)	(6,377)
기계	-	344,906	-	(8,678)	336,228
근재	355,910	-	(1)	-	355,909
책임	5,829,230	17,635,505	(272,226)	(195,793)	22,996,716
상해	11,083,055	11,232,707	(4,400)	-	22,311,362
종합	3,604,305	9,084,493	(444,077)	(475,797)	11,768,924
기타특종	5,434	-	-	-	5,434
장기손해	124,730,758	222,501	(158,879)	-	124,794,380

구 분	당 기				
	원수보험금	수재보험금	보험금환입	수재해약환급금	합 계
합 계	155,601,571	42,008,420	(1,709,939)	(818,234)	195,081,818

구 분	전 기				
	원수보험금	수재보험금	보험금환입	수재해약환급금	합 계
화재	33,401	1,060	-	(521)	33,940
해상	6,367,166	5,760,183	(762,879)	(187,873)	11,176,597
보증	-	124	-	(2,831)	(2,707)
기계	-	52,906	-	(111)	52,795
근재	611,209	-	-	-	611,209
책임	5,944,465	18,013,290	(329,952)	(167,320)	23,460,483
상해	12,106,961	9,189,576	-	-	21,296,537
종합	2,840,710	20,010,673	(31,595)	(1,207,882)	21,611,906
기타특종	-	-	-	-	-
장기손해	110,291,676	195,710	-	-	110,487,386
합 계	138,195,588	53,223,522	(1,124,426)	(1,566,538)	188,728,146

(3) 당기 및 전기 중 보험환급금의 구성내역은 다음과 같습니다(단위: 천원).

구 분	당 기	전 기
만기환급금	30,462,043	15,600,925
장기해지환급금	5,605,302	5,531,697
합 계	36,067,345	21,132,622

(4) 당기 및 전기 중 출재보험 관련 수익 및 비용은 다음과 같습니다(단위: 천원).

구 분	재보험금수익					
	당 기			전 기		
	재보험금	재보험금환급	합 계	재보험금	재보험금환급	합 계
해상	1,143,009	(42,736)	1,100,273	2,185,847	(9,290)	2,176,557
기계	137,523	(2,639)	134,884	16,210	(50)	16,160
책임	2,407,102	(35,298)	2,371,804	3,779,740	(19,562)	3,760,178
상해	5,414,339	(2,200)	5,412,139	5,807,119	-	5,807,119
종합	2,853,291	(68,670)	2,784,621	7,317,208	(280)	7,316,928
기타특종	2,717	-	2,717	-	-	-
장기손해	64,754,760	(112,445)	64,642,315	60,639,723	-	60,639,723
합 계	76,712,741	(263,988)	76,448,753	79,745,847	(29,182)	79,716,665

구 분	재보험료비용					
	당 기			전 기		
	출재보험료	해약환급금환입	합 계	출재보험료	해약환급금환입	합 계
화재	10,070	-	10,070	12,391	-	12,391
해상	9,323,932	(726)	9,323,206	4,923,122	-	4,923,122
기계	1,273,518	-	1,273,518	1,743,530	-	1,743,530
근재	361,607	(6)	361,601	-	-	-
책임	12,164,095	(12,583)	12,151,512	15,173,233	(79,787)	15,093,446
상해	17,072,368	-	17,072,368	18,121,267	-	18,121,267
종합	15,912,375	(35,599)	15,876,776	17,195,889	(168,955)	17,026,934
기타특종	454	-	454	-	-	-
장기손해	173,097,186	-	173,097,186	153,549,249	-	153,549,249
합 계	229,215,605	(48,914)	229,166,691	210,718,681	(248,742)	210,469,939

(5) 당기 및 전기 중 기타출재수수료거래에서 발생한 수익 및 비용은 다음과 같습니다(단위: 천원).

구 분	당 기		전 기	
	출재보험수수료	출재이익수수료	출재보험수수료	출재이익수수료
화재	861	-	3,791	-
해상	105,913	-	111,917	-
기계	379,143	-	254,430	-
근재	439	-	-	-
책임	1,058,367	-	895,624	-
상해	9,344,068	-	8,605,371	116,874
종합	2,245,835	-	1,913,054	-
기타특종	352	-	-	-
장기손해	77,154,681	385,860	70,931,287	1,246,639
합 계	90,289,659	385,860	82,715,474	1,363,513

상기 출재보험수수료 및 출재이익수수료는 포괄손익계산서상 수입경비에 포함되어 있습니다.

26. 수입경비 및 지급경비

(1) 당기 및 전기 중 수입경비 내역은 다음과 같습니다(단위: 천원).

구 분	당 기	전 기
출재보험수수료 (주석 25)	90,289,659	82,715,474
출재이익수수료 (주석 25)	385,860	1,363,513
대손충당금환입	-	684,734
영업잡이익	9	85,578
합 계	90,675,528	84,849,299

(2) 당기 및 전기 중 지급경비 내역은 다음과 같습니다(단위: 천원).

구 분	당 기	전 기
급여	21,377,458	18,003,580
퇴직급여(주석 19)	3,278,511	2,327,928
퇴직위로금	59,432	1,057,508
복리후생비	3,871,154	4,431,993
세금과공과	3,647,430	2,751,930
지급임차료	4,593,534	4,217,882
감가상각비(주석 10)	805,074	764,011
수수료	32,045,705	29,986,431
광고선전비	157,104	104,900
신계약비	31,218,575	29,131,757
대리점수수료	70,372,422	53,756,738
수재보험수수료	12,816,596	15,795,464
신계약비상각비(주석 15)	74,890,514	71,161,027
무형자산상각비(주석 12)	376,475	352,811
기 타	15,667,495	16,093,034
합 계	275,177,479	249,936,994

## 27. 금융상품순손익

당기 및 전기 중 금융상품순손익의 내역은 다음과 같습니다(단위: 천원).

구 분	당 기			
	이자수익	처분손익	기타손익	순손익
현금및예치금	202,919	-	-	202,919
매도가능금융자산	7,107,502	58,168	(256,067)	6,909,603
대출채권	12,436	-	-	12,436
기타수취채권	146,224	-	-	146,224
소 계	7,469,081	58,168	(256,067)	7,271,182
기타금융부채	-	-	-	-
합 계	7,469,081	58,168	(256,067)	7,271,182

구 분	전 기			
	이자수익	처분손익	기타손익	순손익
현금및예치금	178,528	-	-	178,528
매도가능금융자산	6,658,454	203,695	(153,831)	6,708,318
대출채권	10,665	-	-	10,665
기타수취채권	144,776	-	-	144,776
소 계	6,992,423	203,695	(153,831)	7,042,287
기타금융부채	-	-	-	-
합 계	6,992,423	203,695	(153,831)	7,042,287

## 28. 영업외손익

당기 및 전기 중 영업외손익의 내역은 다음과 같습니다(단위: 천원).

구 분	당 기	전 기
영업외수익		
유형자산처분이익	5,050	-
자산수증이익	-	176,780
기타영업외잡이익	40,255	408,469
소 계	45,305	585,249

구 분	당 기	전 기
영업외비용		
유형자산처분손실	28,248	42,306
기부금	406,637	423,130
기타영업외잡손실	622,195	11,586
소 계	1,057,080	477,022
합 계	(1,011,775)	108,227

## 29. 우발채무 및 주요 약정사항

### (1) 계류중인 소송사건

당기말 현재 지점이 원고로서 계류중인 소송사건은 17건으로서 소송가액은 31,350백만원이고, 피고로 계류중인 소송사건은 9건으로서 소송가액은 7,818백만원입니다. 상기 피소건과 관련된 지점의 추산손해액 상당액은 지급준비금에 계상되어 있습니다.

### (2) 재보험 협약

보험계약자로부터 인수한 위험에 대하여 Chubb 그룹 계열사 및 기타 재보험사와 재보험 협약을 맺어 지점의 위험을 전가하고 있습니다. 한편 수재보험 협약을 통해 국내 및 해외 타 보험사가 인수한 위험에 대하여도 계약을 인수하고 있습니다. 이 협약에 따라 발생한 출재보험과 수재보험 거래에 대하여 상대 회사와 재보험료, 재보험금 및 재보험수수료를 상호정산하고 있습니다.

### (3) 리스 계약

#### 1) 운용리스 약정 - 리스 이용자

지점은 여러 사무실에 대한 취소불능 운용리스계약(사무실 임차 등) 및 IT 기기와 소프트웨어 및 차량 등에 대한 운용리스계약을 체결하고 있습니다. 대부분의 리스계약은 리스기간 종료시점에 시장가격으로 재계약이 가능합니다.

2) 보고기간 종료일 현재 운용리스에 따른 미래 최소리스료의 합계는 다음과 같습니다(단위: 천원).

구 분	당기말	전기말
1년 이하	3,218,109	4,518,931
1년 초과 ~ 5년 이하	11,140,259	11,625,085
합 계	14,358,368	16,144,016

3) 보고기간 종료일 현재 지점의 리스계약과 관련한 임차보증금은 3,039,245천원(전기말: 3,099,713천원)입니다.

### 30. 특수관계자

#### (1) 지배 · 종속기업 등 현황

1) 당기 및 전기말 현재 지점의 본점은 ACE American Insurance Company이며, 최상위 지배자는 Chubb Limited입니다.

2) 당기 및 전기말 현재 당사와 매출 등 거래 또는 채권 · 채무 잔액이 있는 기타특수관계자 내역은 다음과 같습니다.

구 분	당기말	전기말
기타특수관계자	Chubb Direct Marketing	Chubb Direct Marketing
	Chubb Tempest Reinsurance Ltd.	Chubb Tempest Reinsurance Ltd.
	INSURANCE COMPANY OF NORTH AMERICA. (TAIWAN BRANCH)	INSURANCE COMPANY OF NORTH AMERICA. (TAIWAN BRANCH)
	Chubb Insurance Limited (Austria)	Chubb Insurance Limited (Austria)
	Chubb Insurance Limited (Singapore)	Chubb Insurance Limited (Singapore)
	Chubb Insurance Ltd. (Hong Kong)	Chubb Insurance Ltd. (Hong Kong)
	Chubb Insurance Ltd. New Zealand	Chubb Insurance Ltd. New Zealand
	Chubb Insurance Ltd. (Australia)	Chubb Insurance Ltd. (Australia)
	Chubb Insurance Japan	Chubb Insurance Japan
	Chubb INA Insurance Canada	Chubb INA Insurance Canada
	Chubb INA Overseas Insurance Company Ltd.	Chubb INA Overseas Insurance Company Ltd.
	Chubb EUROPEAN GROUP LTD. (Germany branch)	Chubb EUROPEAN GROUP LTD. (Germany branch)
	Chubb EUROPEAN GROUP LTD. (France branch)	Chubb EUROPEAN GROUP LTD. (France branch)
	Chubb EUROPEAN GROUP LTD. (Sweden branch)	Chubb EUROPEAN GROUP LTD. (Sweden branch)
	Chubb EUROPEAN GROUP LTD. (Switzerland branch)	Chubb EUROPEAN GROUP LTD. (Switzerland branch)
	Chubb EUROPEAN GROUP LTD. (Spain branch)	Chubb EUROPEAN GROUP LTD. (Spain branch)



구 분	당기말	전기말
	Chubb EUROPEAN GROUP LTD. (Denmark branch)	Chubb EUROPEAN GROUP LTD. (Denmark branch)
	Chubb EUROPEAN GROUP LTD. (Turkey branch)	Chubb EUROPEAN GROUP LTD. (Turkey branch)
	Chubb EUROPEAN GROUP LTD. (Netherlands branch)	Chubb EUROPEAN GROUP LTD. (Netherlands branch)
	Chubb EUROPEAN GROUP LTD. (Italy branch)	Chubb EUROPEAN GROUP LTD. (Italy branch)
	Chubb EUROPEAN GROUP LTD. (UK branch)	Chubb EUROPEAN GROUP LTD. (UK branch)
	Chubb Asia Pacific Service Pte Ltd.	Chubb Asia Pacific Service Pte Ltd.
	COVER DIRECT	COVER DIRECT
	Chubb International Management Corporation	Chubb International Management Corporation
	Chubb ASSET MANAGEMENT Inc.	Chubb ASSET MANAGEMENT Inc.
	CEG Chubb Ins - Ireland	CEG Chubb Ins - Ireland
	처브라이프생명보험주식회사	처브라이프생명보험주식회사
	-	Chubb EUROPEAN GROUP LTD. (Norway branch)
	-	페더럴인슈런스컴퍼니 한국지점
	Chubb Seguros Mexico S. A.	-
	Chubb Insurance Company Limited (China)	-

(2) 당기와 전기 중 특수관계자와의 거래내역은 다음과 같습니다(단위: 천원).

1) 당기

구 분	회사명	수 익			비 용	
		출재수수료	출재보험금	기타	출재보험료	지급경비
기타특수관계자	Chubb Direct Marketing	-	-	-	-	3,645,597
	Chubb Tempest Reinsurance Ltd.	87,367,723	60,607,946	-	181,145,610	-
	Chubb INA Overseas Insurance Company Ltd.	1,463,039	1,268,047	-	22,336,552	-
	Chubb EUROPEAN GROUP LTD. (UK branch)	208,827	61,030	-	1,837,862	2,969,060
	Chubb Insurance Limited (Singapore)	342,919	315,230	-	2,152,231	-
	Chubb Insurance Ltd. (Hong Kong)	61,245	154,299	-	509,776	-
	Chubb Asia Pacific Service Pte Ltd.	-	-	-	-	12,245,768
	COVER DIRECT	-	-	-	-	1,223,828
	처브라이프생명보험주식회사	-	-	45,375	-	-
기타	307,207	22,777	-	1,665,047	101,517	
합 계		89,750,960	62,429,329	45,375	209,647,078	20,185,770

2) 전기

구 분	회사명	수 익			비 용	
		출재수수료	출재보험금	기타	출재보험료	지급경비
기타특수관계자	Chubb Direct Marketing	-	-	-	-	4,212,391
	Chubb Tempest Reinsurance Ltd.	81,176,514	66,007,423	-	185,168,087	-
	Chubb INA Overseas Insurance Company Ltd.	626,834	3,129,030	-	7,362,279	-
	Chubb EUROPEAN GROUP LTD. (UK branch)	144,638	473,541	-	859,837	2,666,974
	Chubb Insurance Limited (Singapore)	255,944	153,507	-	1,765,803	-
	Chubb Insurance Ltd. (Hongkong)	85,129	153,020	-	1,286,640	-
	Chubb Asia Pacific Service Pte Ltd	-	-	-	-	14,287,350
	COVER DIRECT	-	-	-	-	1,227,033
	처브라이프생명보험주식회사	-	-	43	-	-
기타	190,272	46,024	-	1,166,839	140,770	
합 계		82,479,331	69,962,545	43	197,609,485	22,534,518

(3) 당기 및 전기말 현재 특수관계자와의 중요 채권·채무 내용은 다음과 같습니다(단위: 천원).

구 분	회사명	당기말			
		채 권		채 무	
		재보험 미수금	미수금 등	재보험 미지급금	미지급금 등
기타특수관계자	Chubb Tempest Reinsurance Ltd.	6,838,132	-	8,933,666	-
	Chubb INA Overseas Insurance Company Ltd.	44,004	-	-	6,232
	Chubb EUROPEAN GROUP LTD. (UK branch)	17,856	-	36,696	-
	Chubb Insurance Limited (Singapore)	263,780	-	348,836	128,122
	COVER DIRECT	-	-	-	1,923,837
	기타	101,172	-	-	51,643
합 계		7,264,944	-	9,319,198	2,109,834

구 분	회사명	전기말			
		채 권		채 무	
		재보험 미수금	미수금 등	재보험 미지급금	미지급금 등
기타특수관계자	Chubb Tempest Reinsurance Ltd.	7,993,555	-	10,843,770	-
	Chubb INA Overseas Insurance Company Ltd.	224,853	-	34,859	-
	Chubb EUROPEAN GROUP LTD. (UK branch)	462,074	-	161,178	-
	Chubb Insurance Limited (Singapore)	177,042	-	938,302	-
	페더럴인슈런스컴퍼니 한국지점	-	-	-	367,276
	기타	50,071	-	111,651	-
합 계		8,907,595	-	12,089,760	367,276

(4) 당기 및 전기 중 지점과 특수관계자와의 자금거래 내역은 다음과 같습니다(단위: 천원).

구 분		자금대여 거래			
		당 기		전 기	
		대 여	회 수	대 여	회 수
기타특수관계자	임직원(지급보증대출)	-	114,762	-	105,833
기타특수관계자	임직원(신용대출)	32,000	10,000	20,000	40,000
합 계		32,000	124,762	20,000	145,833

또한, 지점은 당기 중 36,000백만원을 본점에 송금하였습니다. (전기: 33,900백만원)

(5) 주요 경영진에는 지점의 활동에 대한 중요한 권한과 책임을 가진 이사(등기 및 비 등기)가 포함되어 있으며, 당기와 전기 중 지점의 주요 경영진에 대한 보상내역은 다음과 같습니다(단위: 천원).

구 분	당 기	전 기
단기종업원급여	2,842,582	3,072,390
퇴직급여	402,271	380,634
기타장기종업원급여	1,168,064	1,102,771
합 계	4,412,917	4,555,795

(6) 당기 및 전기말 현재 지점이 특수관계자를 위하여 제공하고 있는 담보 및 보증의 내역은 없습니다.

### 31. 현금흐름표

(1) 당기 및 전기 중 영업활동으로 인한 현금흐름 중 조정의 내역은 다음과 같습니다(단위: 천원).

구 분	당 기	전 기
법인세비용	15,949,584	11,378,518
감가상각비	898,182	793,040
무형자산상각비	376,475	352,811
퇴직급여	3,278,511	2,476,596
퇴직위로금	59,432	1,057,508
외화환산손실	2,043,224	2,250,708
보험계약부채전입액	18,191,950	35,140,817
신계약상각비	74,890,514	71,161,027
복구충당부채전입액	9,961	5,623
유형자산처분손실	28,248	42,306
구상손실	-	450,967
이자수익	(7,469,081)	(6,992,423)
대손충당금전입액(환입액)	40,308	(684,734)
외화환산이익	(1,919,916)	(2,456,991)
재보험자산전입액	(10,637,660)	(6,127,695)
매도가능금융자산처분이익	(58,168)	(203,695)
유형자산처분이익	(5,050)	-
구상이익	(197,485)	-
합 계	95,479,029	108,644,383

(2) 당기 및 전기 중 영업활동 현금흐름 중 영업활동으로 인한 자산·부채 변동 내역은 다음과 같습니다(단위: 천원).

구 분	당 기	전 기
신용대출의 증가	(22,000)	20,000
지급보증대출의 감소	114,762	99,635
보험미수금의 증가	(14,702,939)	(4,776,302)
미수금의 (증가)감소	(182,698)	91,511

구 분	당 기	전 기
선급비용의 감소	99,259	469,065
이연신계약비의 증가	(93,872,160)	(96,172,112)
선급금의 (증가)감소	(4,099)	485,730
공탁금의 증가	(32,360)	-
미지급보험금의 (감소)증가	(544,741)	259,930
대리점미지급금의 증가	1,992,638	2,206,302
미환급보험료의 증가	952,521	368,056
재보험미지급금의 증가(감소)	1,584,792	(694,434)
외국재보험미지급금의 (감소)증가	(1,026,272)	3,582,314
미지급금의 증가(감소)	1,080,723	(2,565,828)
미지급비용의 증가	2,497,621	1,167,360
복구총당부채의 감소	-	(370,590)
퇴직급여총당부채의 증감	(1,437,447)	(3,238,030)
가수보험료의 증가	(86,729)	(891,820)
예수금의 증가(감소)	141,156	(108,365)
합 계	(103,447,973)	(100,067,578)

(3) 당기 및 전기 중 현금의 유입과 유출이 없는 중요한 거래내역은 다음과 같습니다(단위: 천원).

구 분	당 기	전 기
매도가능증권평가손익(기타포괄손익누계액)	2,175,755	(2,699,403)
복구총당부채	-	748,971

상기 표에서 언급한 거래 외에 영업 양수와 관련된 현금의 유입과 유출이 없는 거래는 주석 32번에 기재되어 있습니다.

### 32. 영업 양수

지점은 2016년 3월 17일의 본점 이사회 결의에 따라 2017년 1월 1일자로 페더럴인슈어런스컴퍼니 한국지점을 영업 양수하였습니다.

지점의 영업 양수와 관련하여 지불한 이전대가와 양수일에 인수한 자산·부채의 가액은 다음과 같습니다(단위: 천원).

구 분	금 액
이전대가	
현금	-
이전대가 합계	-
현금및현금성자산	17,775,454
매도가능증권	31,631,902
재보험자산	3,884,046
재보험미수금	7,025,462
구상채권	1,286,327
임차보증금	443,510
기타자산	281,345
자산 계	62,328,046
책임준비금	49,848,277
재보험미지급금	9,485,323
퇴직급여충당부채	1,003,699
국민연금전환금	(5,207)
기타부채	1,995,954
부채 계	62,328,046
식별 가능 순자산의 공정가치	-